

**Uchwała Nr / /2016**  
**Rady Miejskiej w Dziwnowie**  
**z dnia 2016 r.**

**w sprawie wyrażenia zgody na dzierżawę na okres powyżej 3 lat nieruchomości położonej w Dziwnowie oraz odstąpienia od obowiązku przetargowego trybu zawarcia umowy.**

Na podstawie art. 18 ust. 2 pkt. 9 lit a) ustawy z dnia 8 marca 1990r. o samorządzie gminnym ( Dz. U. z 2016 r. poz. 446), oraz art. 37 ust. 4 ustawy z dnia 21 sierpnia 1997r. o gospodarce nieruchomościami ( Dz. U. z 2015 r. poz. 1774; zm.: Dz. U. z 2015 r. poz. 1777 oraz z 2016 r. poz. 65), Rada Miejska w Dziwnowie

**uchwała, co następuje :**

- § 1. Wyraża się zgodę na dzierżawę części działki niezabudowanej numer 252, użytek Bi, o pow. 18 m<sup>2</sup> (3 x 6), KW Nr SZ1K/00026677/9, położonej w Dziwnowie przy ulicy A. Mickiewicza, z przeznaczeniem terenu na ustawienie pawilonu handlowego, w terminie od 01 lipca 2016r. do 28 lutego 2024r. w sposób wskazany na załączniku nr 1 do niniejszej uchwały.
- § 2. Wykonanie uchwały powierza się Burmistrzowi Dziwnowa.
- § 3. Uchwała wchodzi w życie z dniem podjęcia.

*Projekt przedkłada Burmistrz.*

Z up. Burmistrza  
Lukasz Dziuch  
Zastępca Burmistrza

**Uzasadnienie:** Wnioskodawca wystąpił z wnioskiem o zawarcie umowy dzierżawy na teren z przeznaczeniem na ustawienie pawilonu handlowego nawiązującego architekturą do pawilonów istniejących. Termin zakończenia dzierżawy w nawiązaniu do istniejących. Zgodnie z art.18 ust.2 pkt.9 lit. „a” ustawy o samorządzie gminnym podjęcie uchwały przez Radę Miejską jest konieczne, ponieważ ma być zawarta umowa dzierżawy na okres powyżej 3 lat. Natomiast art. 37 ust. 4 ustawy z dnia 21 sierpnia 1997r. o gospodarce nieruchomościami stanowi, że zawarcie umowy użytkowania, najmu lub dzierżawy na czas oznaczony dłuższy niż 3 lata lub na czas nieoznaczony następuje w drodze przetargu. Wojewoda albo odpowiednia rada lub sejmik mogą wyrazić zgodę na odstąpienie od obowiązku przetargowego trybu zawarcia tych umów. Powierzchnia przeznaczona do dzierżawy wynosi 18 m<sup>2</sup>.





**Uchwała Nr / /2016**  
**Rady Miejskiej w Dziwnowie**  
**z dnia 2016 r.**

**w sprawie wyrażenia zgody na dzierżawę na okres powyżej 3 lat nieruchomości położonej w Międzywodziu oraz odstąpienia od obowiązku przetargowego trybu zawarcia umowy.**

Na podstawie art. 18 ust. 2 pkt. 9 lit a) ustawy z dnia 8 marca 1990r. o samorządzie gminnym ( Dz. U. z 2016 r. poz. 446), oraz art. 37 ust. 4 ustawy z dnia 21 sierpnia 1997r. o gospodarce nieruchomościami ( Dz. U. z 2015 r. poz. 1774; zm.: Dz. U. z 2015 r. poz. 1777 oraz z 2016 r. poz. 65), Rada Miejska w Dziwnowie

**uchwała, co następuje :**

- § 1. Wyraża się zgodę na dzierżawę części działki niezabudowanej nr 750/8, użytek N, o pow. 1.000 m<sup>2</sup>, KW Nr SZ1K/00009239/2, położonej w Międzywodziu (przy drodze na Wolin), z przeznaczeniem terenu na bazę sprzętu ciężkiego, w terminie od 01 lipca 2016r. do 31 grudnia 2021r. w sposób wskazany na załączniku nr 1 do niniejszej uchwały.
- § 2. Wykonanie uchwały powierza się Burmistrzowi Dziwnowa.
- § 3. Uchwała wchodzi w życie z dniem podjęcia.

*Projekt przedkłada Burmistrz.*

Z up. Burmistrza  
Łukasz Dzioch  
Zastępca Burmistrza

**Uzasadnienie:** Wnioskodawca wystąpił z wnioskiem o zawarcie umowy dzierżawy na teren przyległy do obecnie dzierżawionego w ww. lokalizacji. Jednoczesne zakończenie dzierżawy nastąpiłoby w tym samym terminie tj. 31 grudnia 2021r

Zgodnie z art.18 ust.2 pkt.9 lit. „a” ustawy o samorządzie gminnym podjęcie uchwały przez Radę Miejską jest konieczne, ponieważ ma być zawarta umowa dzierżawy na okres powyżej 3 lat. Natomiast art. 37 ust. 4 ustawy z dnia 21 sierpnia 1997r. o gospodarce nieruchomościami stanowi, że zawarcie umowy użytkowania, najmu lub dzierżawy na czas oznaczony dłuższy niż 3 lata lub na czas nieoznaczony następuje w drodze przetargu. Wojewoda albo odpowiednia rada lub sejmik mogą wyrazić zgodę na odstąpienie od obowiązku przetargowego trybu zawarcia tych umów.

Powierzchnia przeznaczona do dzierżawy wynosi 1.000 m<sup>2</sup>.

# ZHAŁASZCZKA NR 1

MIĘDZYKŁOSZCIE

OKŁAD 1:1000



Urząd Miasta w Dąbrowie  
ul. Śródmiejska  
72-420 Dąbrowa  
NIP 867-00-10-539  
tel. (091) 3275121, fax 3275130



PROFUNDARIAT DZIAŁKA DO WYDZIAŁOWANIA (50m x 20m = 1000m<sup>2</sup>)

PA "KOMPLEX-BUD II"  
Jasne pole 6  
Jakub Juszkiewicz  
właściciel

**Uchwała Nr / /2016**  
**Rady Miejskiej w Dziwnowie**  
**z dnia 2016 r.**

**w sprawie wyrażenia zgody na kolejną umowę dzierżawy na okres do 3 lat z dotychczasowym dzierżawcą nieruchomości położonej w Dziwnowie.**

Na podstawie art. 18 ust. 2 pkt. 9 lit a) ustawy z dnia 8 marca 1990r. o samorządzie gminnym (Dz. U. z 2016 r. poz. 446), Rada Miejska w Dziwnowie

**uchwała, co następuje :**

§ 1. Wyraża się zgodę na dzierżawę części działek niezabudowanych nr 214/3, 214/4, 214/5, użytek Bp, o łącznej pow. 0,828 m<sup>2</sup>, KW Nr SZ1K/00008906/2, położonych między ul. S.Żeromskiego a ul. J.Słowackiego w Dziwnowie, z przeznaczeniem terenu na lokalizację sieci gazowej średniego ciśnienia dn 40 PE 100 RC SDR 11 wraz z przyłączem Dn 25 PE i dalszej jej eksploatacji na okres do 3 lat w sposób wskazany na załączniku nr 1 do niniejszej uchwały.

§ 2. Wykonanie uchwały powierza się Burmistrzowi Dziwnowa.

§ 3. Uchwała wchodzi w życie z dniem podjęcia.

*Projekt przedkłada Burmistrz.*

Z up. Burmistrza  
Łukasz Dziach  
Zastępca Burmistrza

**Uzasadnienie:** Dotychczasowy dzierżawca wystąpił z wnioskiem o zawarcie kolejnej umowy dzierżawy na okres do 3 lat po uprzedniej umowie zawartej do 3 lat. Zgodnie z art.18 ust.2 pkt.9 lit. „a” ustawy o samorządzie gminnym podjęcie uchwały przez Radę Miejską jest konieczne, ponieważ ma być zawarta kolejna umowa dzierżawy, której przedmiotem jest ta sama nieruchomość na kolejny termin do 3 lat. Powierzchnia przeznaczona do dzierżawy wynosi 0,828 m<sup>2</sup>. Ostatni czynsz za dzierżawę od 15.02.2016r. do 14.05.2016r. wynosił 20,70 zł. netto.







**Uchwała Nr / /2016**  
**Rady Miejskiej w Dziwnowie**  
**z dnia 2016 r.**

**w sprawie wyrażenia zgody na kolejną umowę dzierżawy na okres do 3 lat z dotychczasowym dzierżawcą nieruchomości położonej w Międzywodziu.**

Na podstawie art. 18 ust. 2 pkt. 9 lit a) ustawy z dnia 8 marca 1990r. o samorządzie gminnym (Dz. U. z 2016 r. poz. 446), Rada Miejska w Dziwnowie

**uchwała, co następuje :**

- § 1. Wyraża się zgodę na dzierżawę części działki niezabudowanej nr 111/2, użytek Bz, o pow. 20 m<sup>2</sup>, KW Nr SZ1K/00025886/0, położonej przy ul. Kasztanowej w Międzywodziu, z przeznaczeniem terenu pod działalność gospodarczą tj. handel, w terminie od 01 czerwca 2016r. do 31 maja 2019r. w sposób wskazany na załączniku nr 1 do niniejszej uchwały.
- § 2. Wykonanie uchwały powierza się Burmistrzowi Dziwnowa.
- § 3. Uchwała wchodzi w życie z dniem podjęcia.

*Projekt przedkłada Burmistrz.*

Z up. Burmistrza  
Łukasz Dziuch  
Zastępca Burmistrza

**Uzasadnienie:** Dotychczasowy dzierżawca wystąpił z wnioskiem o zawarcie kolejnej umowy dzierżawy na czas od 01.06.2016r. do 31.05.2019r. po uprzedniej umowie zawartej do 3 lat. Zgodnie z art.18 ust.2 pkt.9 lit. „a” ustawy o samorządzie gminnym podjęcie uchwały przez Radę Miejską jest konieczne, ponieważ ma być zawarta kolejna umowa dzierżawy, której przedmiotem jest ta sama nieruchomość na kolejny termin do 3 lat. Powierzchnia przeznaczona do dzierżawy wynosi łącznie 20 m<sup>2</sup>. Ostatni czynsz za dzierżawę wynosił za ww. teren 5.151,90 zł. netto.

MOLIN

30

# PROJEKT PODZIAŁU

ala 1:500

lość

powym oraz  
ib-7430/P-02/07  
tza Dziwnowa.

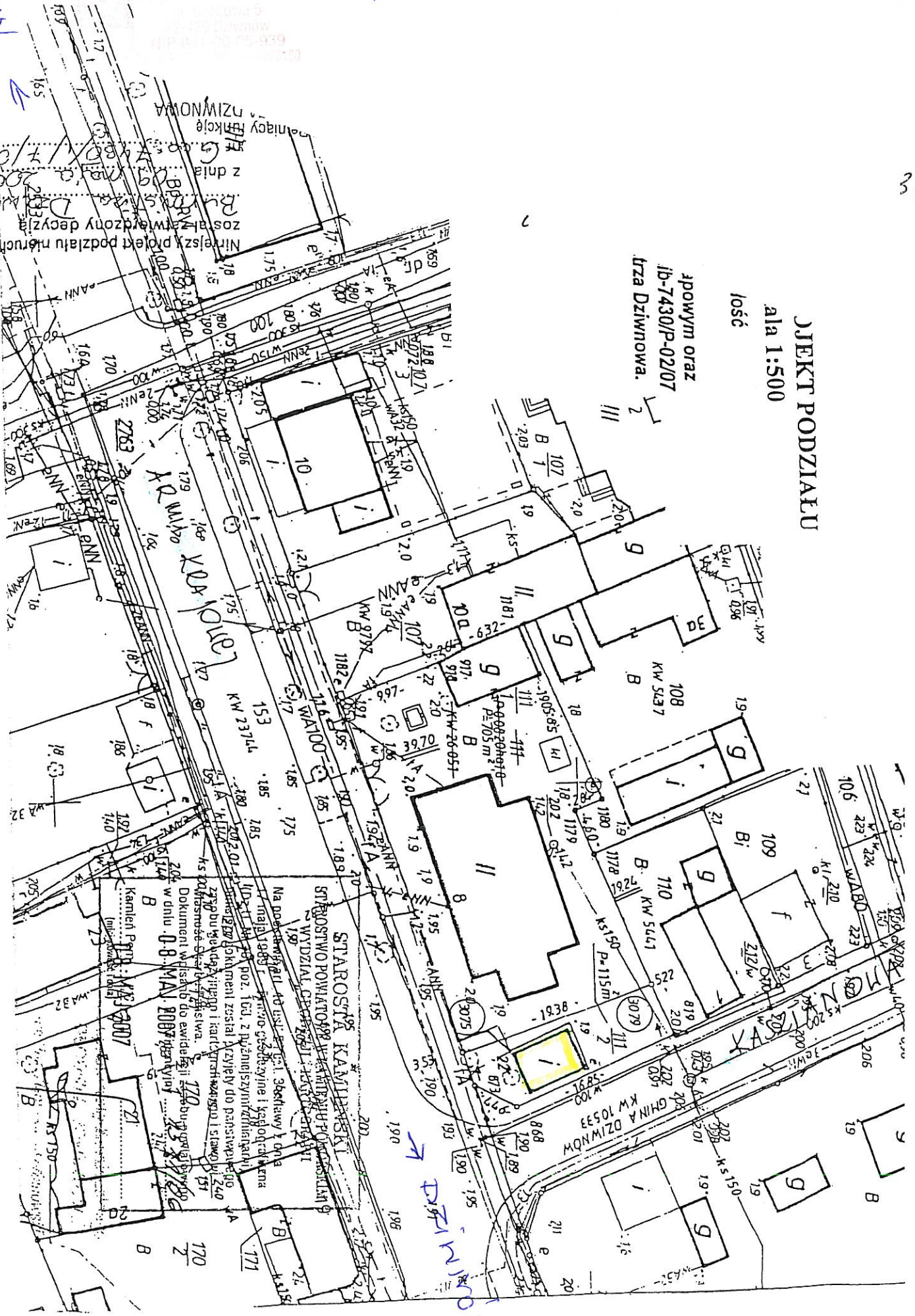

Niniejszy projekt podziału nieruchomości został wypracowany decyzją Komisji Powiatowej w Dziwnowie z dnia 15.03.2017 r. z siedzibą w Dziwnowie, ul. Wolności 100, 23-100 Dziwnów, woj. łódzkie.

STAROSTA KAMIEŃSKI  
STROSTWO POWIATOWE KAMIEŃSKI  
WYDZIAŁ GOSPODARSTWA PRACOWNIKÓW  
KAMIEŃSKI

Na podstawie art. 14 § 1 pkt 1, 3 Statutu woj. łódzkiego z dnia 27.07.2016 r. w sprawie Statutu woj. łódzkiego z dnia 27.07.2016 r. z siedzibą w Łodzi, ul. Piotrkowska 100, 90-138 Łódź, z późniejszymi zmianami, w sprawie podziału nieruchomości w dniu 08.05.2017 r. w Dziwnowie, ul. Wolności 100, 23-100 Dziwnów, woj. łódzkie.

Dziwnów





Urząd Miejski w Dziwnowie  
ul. Szosowa 5  
72-420 Dziwnów  
NIP 861-00-05-939  
Tel. (091) 3275181, fax 3275130

## Projekt

### Uchwała Nr        /        / 2016 Rady Miejskiej w Dziwnowie z dnia ..... 2016r.

#### w sprawie wykazu kąpielisk na obszarze morskim przyległym do Gminy Dziwnów w roku 2016

Na podstawie art. 18 ust. 2 pkt. 15 ustawy z dnia 8 marca 1990r. o samorządzie gminnym (tekst jednolity: Dz. U. z 2015r. poz. 1515, poz. 1890), art. 34a ust. 1 w związku z art. 9 ust. 1 pkt. 10b i 5a ustawy z dnia 18 lipca 2001r. Prawo wodne (t.j.: Dz. U. z 2015 r. poz. 469, poz. 1590, poz. 1642), Rada Miejska w Dziwnowie **uchwała**, co następuje:

§ 1 1. Określa się wykaz kąpielisk na obszarze morskim przyległym do Gminy Dziwnów, obejmującym w roku 2016 następujące kąpieliska:

- 1) kąpielisko Międzywodzie : długość linii brzegowej kąpieliska - 600 mb od ulicy Westerplatte do ul. Szkolnej, przewidywana maksymalnie liczba osób korzystających dziennie z kąpieliska - ok. 5 tysięcy, infrastruktura kąpieliska to sanitariaty przy zejściu na plażę przy ul. Zwycięstwa/Morskiej i ul. Westerplatte.
- 2) kąpielisko Dziwnów: długość linii brzegowej kąpieliska - 800 mb od ulicy Parkowej do ulicy Żeromskiego, przewidywana maksymalnie liczba osób korzystających dziennie z kąpieliska - ok. 7 tysięcy, infrastruktura kąpieliska to sanitariaty przy zejściu na plażę przy ul. Parkowej, Kochanowskiego, Reymonta, Żeromskiego.
- 3) kąpielisko Dziwnówek: długość linii brzegowej kąpieliska - 400 mb licząc 100 mb na wschód od ul. 1 Maja do ul. Plażowej, przewidywana maksymalnie liczba osób korzystających dziennie z kąpieliska - ok. 2 tysięcy, infrastruktura kąpieliska to sanitariaty przy zejściu na plażę przy ul. Kamieńskiej i 1 Maja.
- 4) kąpielisko Łukęcin: 200 mb licząc 100 mb na wschód od wejścia na plażę (przedłużenie ul. Morskiej) i 100 mb na zachód, przewidywana maksymalnie liczba osób korzystających dziennie z kąpieliska - ok. 2 tysięcy, infrastruktura kąpieliska to sanitariat przy wskazanym wejściu na plażę.

2. Szczegółowe granice kąpielisk, wskazanych w ustępie 1 niniejszego paragrafu, określają załączniki graficzne (1)-(5) do niniejszej uchwały.

§ 2 Na rok 2016 ustala się sezon kąpielowy na terenie Gminy Dziwnów od 15 czerwca do 15 września.

§ 3 Wykonanie uchwały powierza się Burmistrzowi Dziwnowa.

§ 4 Uchwała wchodzi w życie po upływie 14 dni od dnia ogłoszenia w Dzienniku Urzędowym Województwa Zachodniopomorskiego.

#### *Projekt przedkłada Burmistrz*

##### Uzasadnienie:

Zgodnie z art.34a ustawy Prawo wodne burmistrz przygotowuje projekt uchwały obejmujący wykaz planowanych kąpielisk oraz wydzielonych fragmentów wód powierzchniowych, na których planuje utworzyć kąpieliska, dla których będzie organizatorem. Zgodnie z art. 9 ust.1 pkt 10b ww. ustawy w uchwale określono termin sezonu kąpielowego na rok 2016.

Natomiast zgodnie z art.34a ust. 7 ww. ustawy burmistrz podaje do publicznej wiadomości projekt uchwały w sposób zwyczajowo przyjęty, określając formę, miejsce i termin składania uwag oraz propozycji zmian do tego projektu uchwały.

Tereny plaż na terenie Gminy są własnością Skarbu Państwa.

Na wskazane plaże w projekcie uchwały jest zawarta umowa dzierżawy nr GM-SP.6845.2.2013.ADC.6 z dnia 13.05.2014r. oraz GM-SP.6845.2.1.2013 ze Starostą Kamieńskim, który występuje w imieniu Skarbu Państwa.

Sprawdzono pod kątem  
formalnym  
Katarzyna Namorska  
Radca Prawny SZ 761

BURMISTRZ  
Grzegorz Józwiak

MORZE  
BAŁTYCKIE

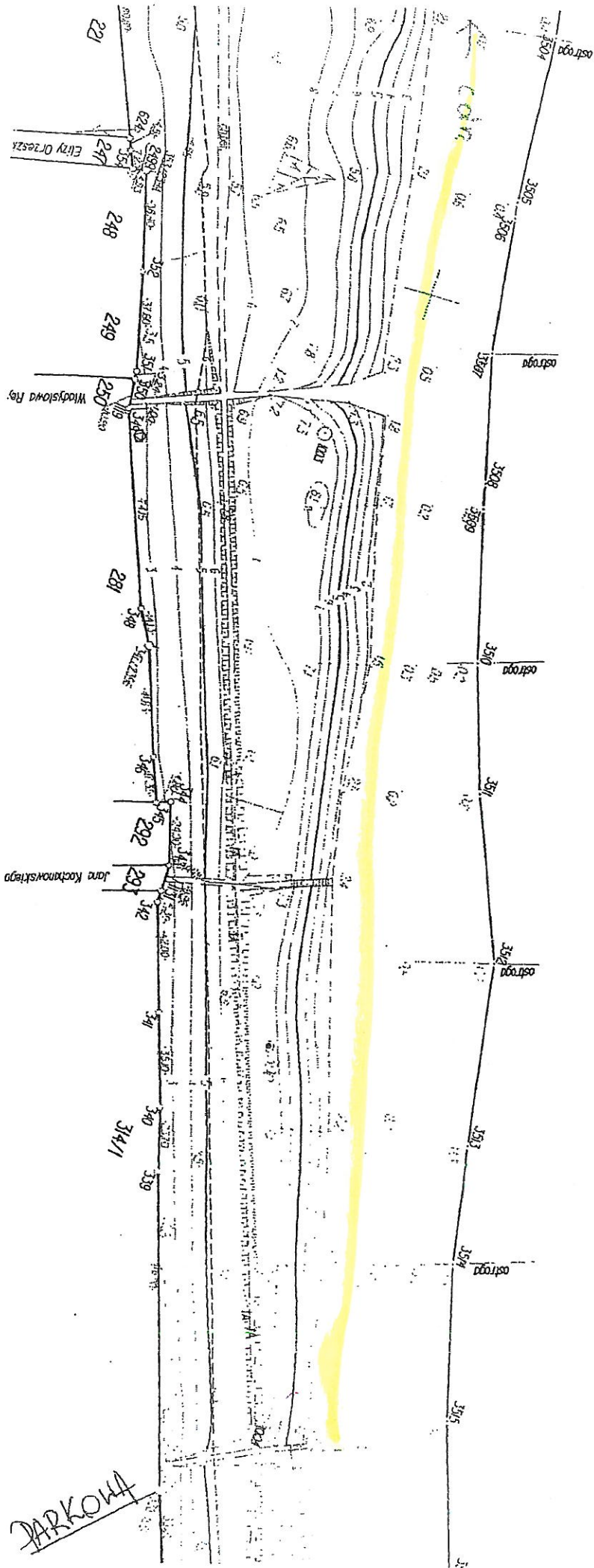

DRIMNOW



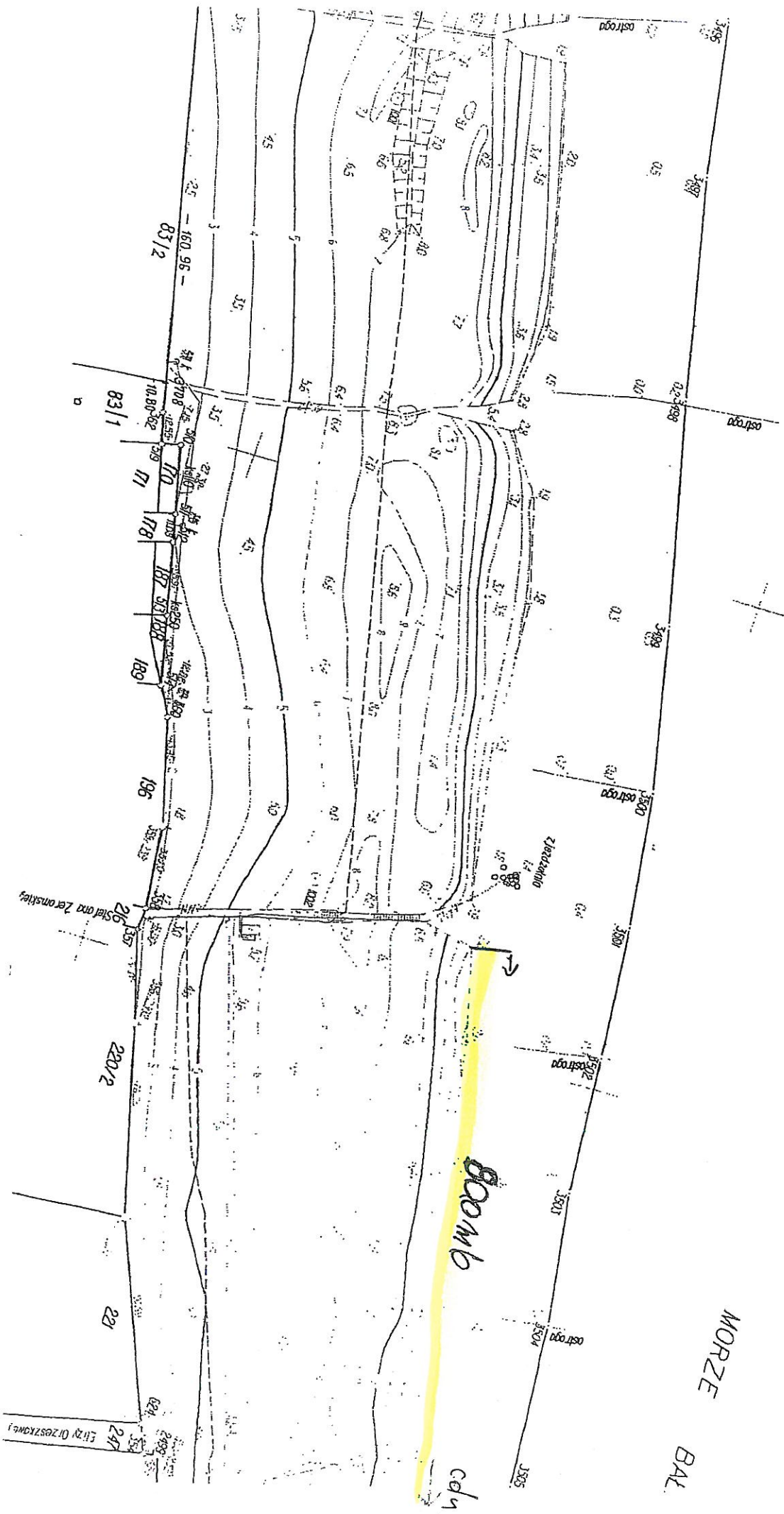

Przywrócić

MORZE  
BAL

BOMB

cdy

Stacja Zernoskiej

Złazakowia

83/2

83/1

220/2

221

247

249

0.2-498

0.3

0.4

0.5

0.6

0.7

0.8

0.9

1.0

1.1

1.2

1.3

1.4

1.5

1.6

1.7

1.8

1.9

2.0

2.1

2.2

2.3

2.4

2.5

2.6

2.7

2.8

2.9

3.0

3.1

3.2

3.3

3.4

3.5

3.6

3.7

3.8

3.9

4.0

4.1

4.2

4.3

4.4

4.5

4.6

4.7

4.8

4.9

5.0

5.1

5.2

5.3

5.4

5.5

5.6

5.7

5.8

5.9

6.0

6.1

6.2

6.3

6.4

6.5

6.6

6.7

6.8

6.9

7.0

7.1

7.2

7.3

7.4

7.5

7.6

7.7

7.8

7.9

8.0

8.1

8.2

8.3

8.4

8.5

8.6

8.7

8.8

8.9

9.0

9.1

9.2

9.3

9.4

9.5

9.6

9.7

9.8

9.9

10.0

10.1

10.2

10.3

10.4

10.5

10.6

10.7

10.8

10.9

11.0

11.1

11.2

11.3

11.4

11.5

11.6

11.7

11.8

11.9

12.0

12.1

12.2

12.3

12.4

12.5

12.6

12.7

12.8

12.9

13.0

13.1

13.2

13.3

13.4

13.5

13.6

13.7

13.8

13.9

14.0

14.1

14.2

14.3

14.4

14.5

14.6

14.7

14.8

14.9

15.0

15.1

15.2

15.3

15.4

15.5

15.6

15.7

15.8

15.9

16.0

16.1

16.2

16.3

16.4

16.5

16.6

16.7

16.8

16.9

17.0

17.1

17.2

17.3

17.4

17.5

17.6

17.7

17.8

17.9

18.0

18.1

18.2

18.3

18.4

18.5

18.6

18.7

18.8

18.9

19.0

19.1

19.2

19.3

19.4

19.5

19.6

19.7

19.8

19.9

20.0

20.1

20.2

20.3

20.4

20.5

20.6

20.7

20.8

20.9

21.0

21.1

21.2

21.3

21.4

21.5

21.6

21.7

21.8

21.9

22.0

22.1

22.2

22.3

22.4

22.5

22.6

22.7

22.8

22.9

23.0

23.1

23.2

23.3

23.4

23.5

23.6

23.7

23.8

23.9

24.0

24.1

24.2

24.3

24.4

24.5

24.6

24.7

24.8

24.9

25.0

25.1

25.2

25.3

25.4

25.5

25.6

25.7

25.8

25.9

26.0

26.1

26.2

26.3

26.4

26.5

26.6

26.7

26.8

26.9

27.0

27.1

27.2

27.3

27.4

27.5

27.6

27.7

27.8

27.9

28.0

28.1

28.2

28.3



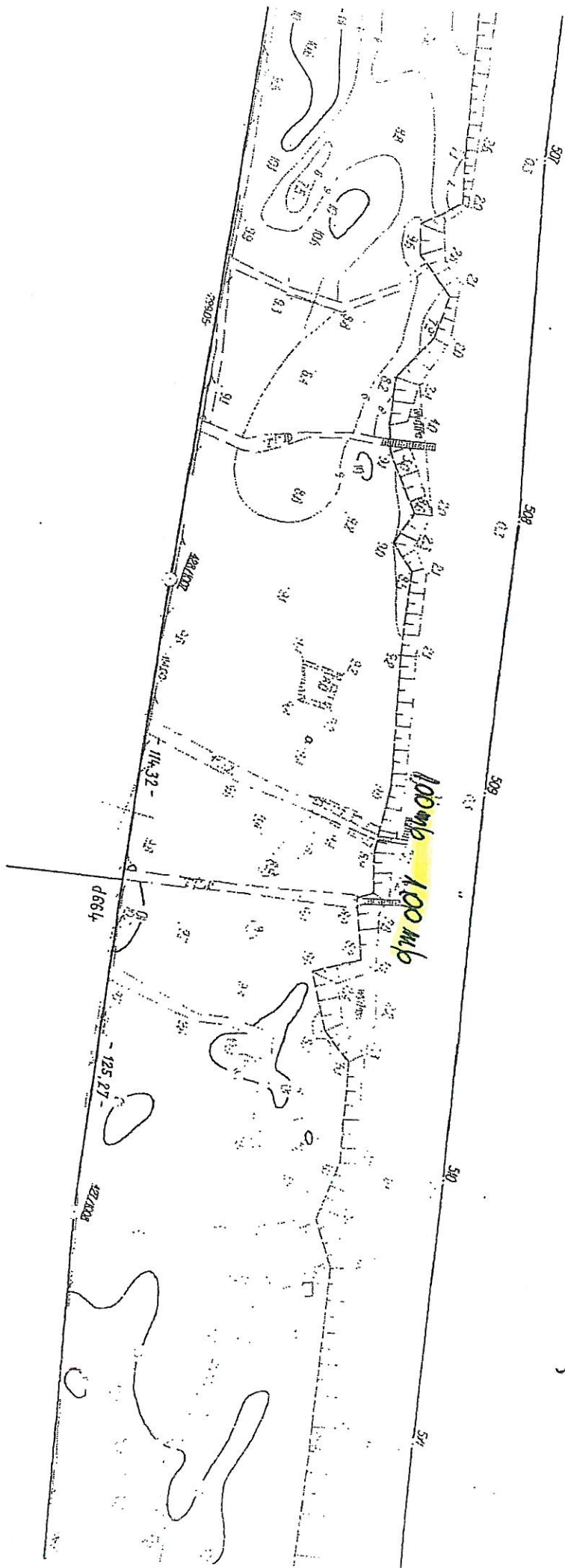

LAKKON



URZĄD MORSKI

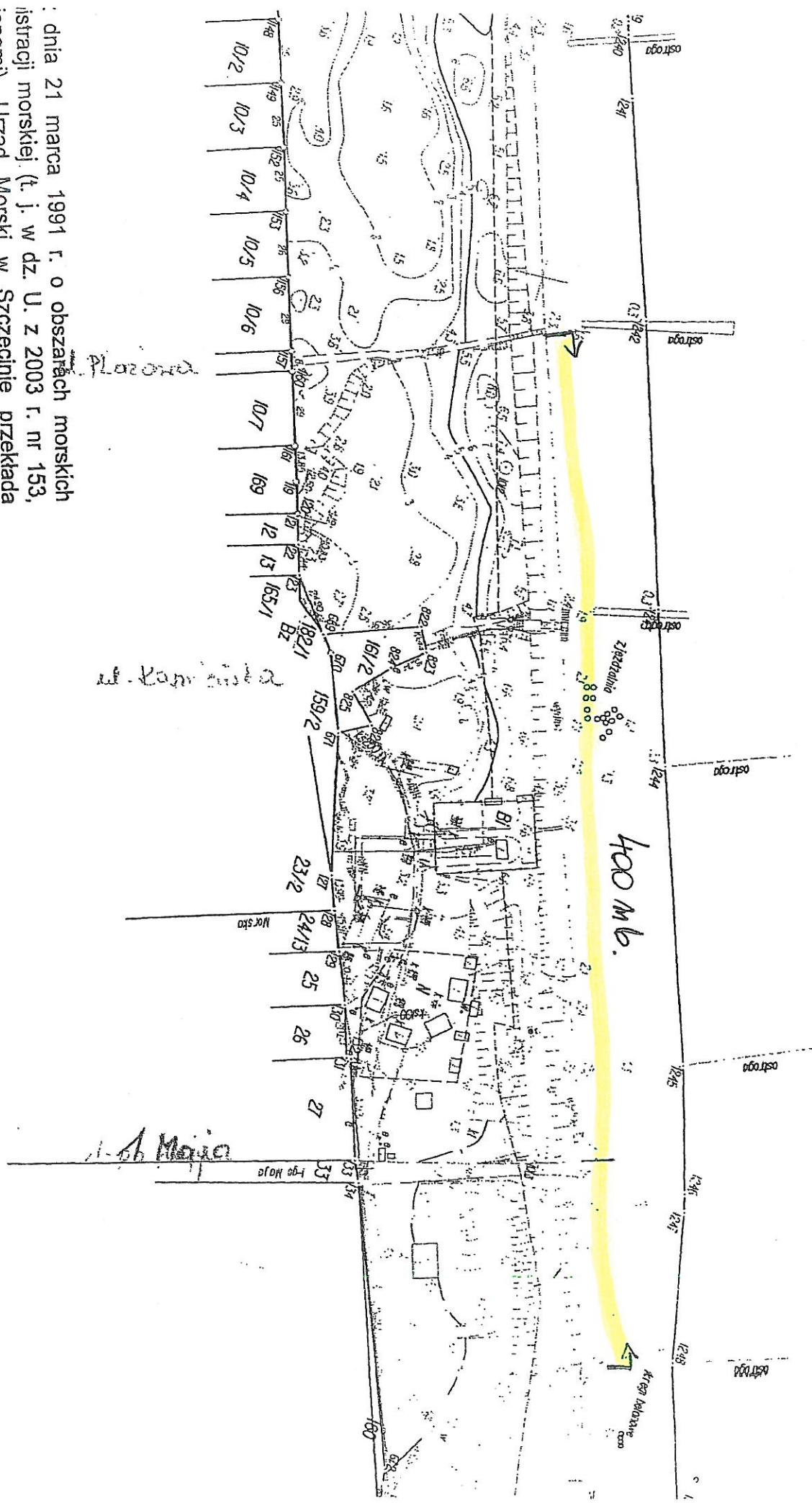

Planowa

M. Koprzywno

Majak

z dnia 21 marca 1991 r. o obszarach morskich  
dystryktu morskiej (t.j. w dz. U. z 2003 r. nr 153,  
z późn. zmianami), Urząd Morski w Szczecinie przekłada  
projekt pasy technicznego opracowany zgodnie  
z przepisami z dnia 29 kwietnia 2003 r. w sprawie  
maksymalnej szerokości pasy technicznego

nr 11 Nr 90 poz 8201



**UCHWAŁA Nr  
Rady Miejskiej w Dziwnowie**

**z dnia r.**

**w sprawie opłaty targowej**

Na podstawie art. 18 ust. 2 pkt. 8 , art. 40 ust. 1, art. 41 ust. 1 i art. 42 ustawy z dnia 8 marca 1990 r. o samorządzie gminnym (tekst jednolity: Dz. U. z 2016r. poz. 446) art. 15, 16, 19 pkt. 1 lit. a oraz pkt. 2 i pkt. 3 ustawy z dnia 12 stycznia 1991 roku o podatkach i opłatach lokalnych (tj. Dz. U. z 2014r. poz. 849; z 2015r. poz. 699, poz. 1045, poz. 1283, poz.1777, poz. 1890), Rada Miejska w Dziwnowie

**uchwala, co następuje:**

**§ 1.** Niniejszą uchwałą

- 1) wprowadza się opłatę targową;
- 2) określa wysokość stawek opłaty targowej
- 3) określa zasady ustalania i poboru oraz terminy płatności opłaty targowej
- 4) zarządza pobór opłaty targowej w drodze inkasa, określa inkasentów, termin płatności dla inkasentów oraz wynagrodzenie dla inkasentów

**§ 2.** Na terenie Gminy Dziwnów wprowadza się opłatę targową

**§ 3.** Nie wyznacza się miejskich targowisk na terenie gminy Dziwnów

**§4.** Zwalnia się od opłaty targowej sprzedaż prowadzoną podczas imprez okolicznościowych i rocznicowych pod patronatem Gminy Dziwnów w miejscach organizowania tych imprez.

**§ 5. 1.** Ustala się dzienne stawki opłaty targowej w następujących wysokościach:

<b>Powierzchnia handlowa</b>	<b>Wysokość stawki dziennej w złotych</b>
1) do 6 m <sup>2</sup>	10, 00
2) za każdy 1 m <sup>2</sup> powyżej 6 m <sup>2</sup> do 30 m <sup>2</sup>	4, 00
3) za każdy 1 m <sup>2</sup> powyżej 30 m <sup>2</sup>	6, 00

z zastrzeżeniem , o którym mowa w ustępie 2 niniejszego paragrafu

2.Opłata targowa za sprzedaż prowadzoną na zajętej powierzchni bez prawa sprzedającego do korzystania z tej powierzchni wynosi 700,00 złotych stawki dziennej bez względu na wielkość zajętej powierzchni handlowej.

3. Opłata targowa za sprzedaż prowadzoną na zajętej powierzchni liczona jest od zajętej powierzchni rzeczywistej, ale nie mniej, niż za 1 m<sup>2</sup>.

4. Łączna kwota opłaty targowej nie może przekroczyć górnej granicy kwotowej dziennej stawki określonej przez Ministra Finansów na dany rok.

**§ 6. 1.** Poboru opłaty targowej na terenie gminy Dziwnów w drodze inkasa dokonują inkasenci, w oparciu o indywidualne umowy cywilnoprawne zawarte z Gminą Dziwnów w:

- 1) Miejscowość Międzywodzie –Olaf Gorzejewski,
  - 2) Miejscowości Dziwnów i Dziwnówek– Bartłomiej Trocewicz,
  - 3) Miejscowość Łukęcin – Zbigniew Atamańczuk
2. Inkasenci pobierają opłatę targową, za pokwitowaniem, na kwitariuszach przychodowych wydanych przez Urząd Miasta w Dziwnowie, zgodnie z ustalonymi stawkami.
  3. Kwitariusz przychodowy stanowi druk ścisłego zarachowania.
  4. Opłatę targową pobiera się w dniu sprzedaży.
  5. Pobrane kwoty opłaty targowej inkasenci przekazują w kasie Urzędu Miasta w Dziwnowie nie rzadziej, niż w terminie do ostatniego dnia roboczego każdego miesiąca kalendarzowego.
  6. Za pobór opłaty targowej inkasentom wymienionych w ust.1 przysługuje wynagrodzenie brutto w wysokości 20% z odprowadzonych wpływów z tytułu poboru opłaty targowej.
  7. Wynagrodzenie za pobór opłaty targowej płatne jest do 10-tego dnia każdego miesiąca, za miesiąc poprzedni, po dokonaniu przez inkasenta rozliczenia kwitariusza, zgodnie z umową inkasa.

§ 7. Pobór opłaty targowej w drodze inkasa nie wyklucza uiszczania tej opłaty przez podatników bezpośrednio w kasie Urzędu Miejskiego lub na właściwy rachunek bankowy.

§ 8. Wykonanie uchwały powierza się Burmistrzowi Dziwnowa.

§9. Traci moc uchwała Nr VII/53/2015 Rady Miejskiej w Dziwnowie z dnia 18 maja 2015 r. w sprawie opłaty targowej

§10. Uchwała wchodzi w życie po upływie 14 dni od dnia ogłoszenia w Dzienniku Urzędowym Województwa Zachodniopomorskiego

*Projekt przedkłada Burmistrz Dziwnowa*

**BURMISTRZ**  
*Grzegorz Józwiak*  
**Grzegorz Józwiak**

Sprawdzono pod względem  
formalno-prawnym  
Katarzyna Kentorska  
dca PRAWNY Sz-751

## Uzasadnienie

W związku ze zmianą ustawy O podatkach i opłatach lokalnych zgodnie z art. 15 ust. 1 rada gminy **może** wprowadzić opłatę targową.

PROJEKT

UCHWAŁA Nr .....

Rady Miejskiej w Dziwnowie

z dnia .....2016

w sprawie **przyjęcia sprawozdania rzeczowo – finansowego z wykonania zadań z zakresu wspierania rodziny i systemu pieczy zastępczej za 2015 r.**

Na podstawie art. 18 ust. 2 pkt 15 ustawy z dnia 8 marca 1990 r. o samorządzie gminnym (tj.: Dz. U. z 2015 r. poz. 1515, poz. 1890), art. 179 ust. 1 ustawy z dnia 9 czerwca 2011 r. o wspieraniu rodziny i systemie pieczy zastępczej (tj.: Dz. U. z 2015 r. poz. 332, poz. 1045, poz. 1199, poz. 1830, z 2016 r. poz. 195), **Rada Miejska w Dziwnowie**

*uchwala, co następuje:*

§ 1. Przyjmuje się sprawozdanie rzeczowo – finansowe z wykonania zadań z zakresu wspierania rodziny i systemu pieczy zastępczej za 2015 r., w brzmieniu stanowiącym Załącznik Nr 1 do niniejszej uchwały.

§ 2. Uchwała wchodzi w życie z dniem podjęcia.

Przedkłada Burmistrz

**BURMISTRZ**  
**Grzegorz Józwiak**

Sprawdzono pod względem  
formalno-prawnym  
Katarzyna Kantorska  
Radca Prawny Sz-751



## Uzasadnienie.

Zgodnie z art. 179 ust. 1 ustawy o wspieraniu rodziny i systemie pieczy zastępczej - w terminie do dnia 31 marca każdego roku Burmistrz składa Radzie Miejskiej roczne sprawozdanie z realizacji zadań z zakresu wspierania rodziny oraz przedstawia potrzeby związane z realizacją zadań. Rada Miejska, biorąc pod uwagę przedstawione potrzeby - uchwala gminne programy wspierania rodziny.

Zgodnie z art. 7 ust. 1 pkt 6a ustawy o samorządzie gminnym - do zadań własnych gminy należy zaspokajanie zbiorowych potrzeb mieszkańców w zakresie wspierania rodziny i systemu pieczy zastępczej. Stosownie do art. 176 pkt 1 ustawy o wspieraniu rodziny i systemie pieczy zastępczej - do zadań własnych gminy należy opracowanie i realizacja 3-letnich gminnych programów wspierania rodziny.

Uchwałą Nr II/12/2014 z dnia 19 grudnia 2014 r. Rada Miejska w Dziwnowie przyjęła Gminny Program Wspierania Rodziny w Gminie Dziwnów na lata 2015 – 2017, którego celem strategicznym jest stworzenie efektywnego systemu wsparcia rodzin w prawidłowym wypełnianiu funkcji opiekuńczo – wychowawczych, ochrona dzieci przed skutkami niewydolności życiowej rodziców oraz tworzenie warunków umożliwiających dziecku wychowanie się w rodzinie biologicznej.

W związku z powyższym zachodzi konieczność podjęcia uchwały w sprawie przyjęcia sprawozdania rzeczowo – finansowego z wykonania zadań z zakresu wspierania rodziny i systemu pieczy zastępczej za 2015 r.

Kierownik  
Osrodka Pomocy Społecznej  
w Dziwnowie  
  
mgr Agata Tarasiuk

Załącznik Nr 1  
do Uchwały Nr  
Rady Miejskiej w Dziwnowie  
z dnia

**SPRAWOZDANIE RZECZOWO – FINANSOWE  
Z WYKONANIA ZADAŃ Z ZAKRESU  
WSPIERANIA RODZINY I SYSTEMU PIECZY ZASTĘPCZEJ  
za 2015 r.**

Zgodnie z art. 7 ust. 1 pkt 6a ustawy z dnia 8 marca 1990 r. o samorządzie gminnym (tj.: Dz. U. z 2015r., poz. 1515 ze zm.) - do zadań własnych gminy należy zaspokajanie zbiorowych potrzeb mieszkańców w zakresie wspierania rodziny i systemu pieczy zastępczej.

Stosownie do art. 176 pkt 1 ustawy z dnia 9 czerwca 2011 r. o wspieraniu rodziny i systemie pieczy zastępczej (tj.: Dz. U. z 2015 r., poz. 332 ze zm.) - do zadań własnych gminy należy opracowanie i realizacja 3-letnich gminnych programów wspierania rodziny.

Uchwałą Nr II/12/2014 z dnia 19 grudnia 2014 r. Rada Miejska w Dziwnowie przyjęła Gminny Program Wspierania Rodziny w Gminie Dziwnów na lata 2015 – 2017.

Celem strategicznym Programu jest stworzenie efektywnego systemu wsparcia rodzin w prawidłowym wypełnianiu funkcji opiekuńczo – wychowawczych, ochrona dzieci przed skutkami niewydolności życiowej rodziców oraz tworzenie warunków umożliwiających dziecku wychowanie się w rodzinie biologicznej.

#### **REALIZACJA ZADAŃ**

##### **Pomoc finansowa i rzeczowa dla rodzin.**

Wsparcie i pomoc w ramach tego działania jest kierowane do osób i rodzin, które z różnych przyczyn nie mogą funkcjonować prawidłowo w oparciu o posiadane środki i zasoby. Wsparcie prowadzone jest wielopłaszczyznowo i obejmuje w zależności od potrzeb zarówno poprawę warunków bytowych jak i wyrównywanie szans edukacyjnych dzieci i młodzieży, barier w dostępie do leczenia, rehabilitacji, wypoczynku i innych. Priorytetem pomocy jest zapewnienie dzieciom i młodzieży z rodzin dysfunkcyjnych ciepłych posiłków, wyposażenia w podręczniki i artykuły szkolne, opieki przedszkolnej i możliwości aktywnego spędzania czasu wolnego.

##### **Formy pomocy społecznej udzielone klientom OPS:**

Lp.	Formy pomocy	Liczba świadczeń	Kwota świadczeń (w zł)	Liczba rodzin	Liczba osób w rodzinach
1.	ZASIŁKI STAŁE	299	128.459	28	45
2.	ZASIŁKI OKRESOWE	215	58.831	48	114
3.	składki na ub. zdrowotne od zasiłków stałych	294	11.361	27	44
4.	ZASIŁKI CELOWE	X	66.730	76	169
5.	pomoc udzielana w postaci pracy socjalnej	X	X	182	367

**Główne przyczyny udzielenia pomocy:**

Lp.	Przyczyna	Liczba rodzin	Liczba osób w rodzinach
1.	ubóstwo	76	159
2.	sieroctwo	-	-
3.	bezdomność	-	-
4.	potrzeba ochrony macierzyństwa	11	56
5.	bezrobocie	58	139
6.	niepełnosprawność	65	133
7.	długotrwała lub ciężka choroba	95	164
8.	bezradność w sprawach opiekuńczo-wychowawczych i prowadzenia gospodarstwa domowego	18	63
9.	alkoholizm	17	33
10.	trudności w przystosowaniu się do życia po zwolnieniu z zakładu karnego	0	0
11.	przemoc w rodzinie	3	12
12.	zdarzenie losowe	0	0

**Realizacja wieloletniego programu wspierania finansowego gmin w zakresie dożywiania „Pomoc państwa w zakresie dożywiania” na lata 2014 – 2020, zgodnie z Uchwałą Nr 221 Rady Ministrów z 10.12.2013r. (M.P. z 2013r., poz. 1024)**

Lp.	Wyszczególnienie	Ogółem	dzieci do 7 roku życia	uczniowie do czasu ukończenia szkoły ponadgimnazjalnej	pozostałe osoby otrzymujące pomoc na podstawie art. 7 ustawy o pomocy społecznej
1.	rzeczywista liczba osób objętych programem ogółem w tym liczba osób korzystających z:	169	24	48	97
1.1.	posiłku	86	15	39	32
1.2.	zasiłku celowego	135	19	30	86
1.3.	świadczenia rzeczowego	-	-	-	-
2.	koszt programu ogółem z tego:	117.706	x	x	x
2.1.	środki własne	46.509	x	x	x
2.2.	dotacja	71.197	x	x	x



Pomoc udzielona na podstawie wieloletniego programu osłonowego w zakresie dożywiania „Pomoc Gminy Dziwnów w zakresie dożywiania” na lata 2014 – 2020, zgodnie z Uchwałą Nr L/582/2014 Rady Miejskiej w Dziwnowie z dnia 19.03.2014r.

Lp.	Wyszczególnienie	ogółem
1.	liczba dzieci	10
2.	liczba posiłków	1.530
3.	koszt posiłków ogółem z tego:	9.794
3.1.	środki własne	4.491
3.2.	dotacje	5.303

#### Karta Dużej Rodziny.

Ośrodek Pomocy Społecznej realizuje zadania dotyczące przyznawania Karty Dużej Rodziny.

W 2015r. wydano Karty Dużej Rodziny dla 8 rodzin (42 osób w rodzinach: 15 osób dorosłych i 27 dzieci).

#### Świadczenia rodzinne.

##### Informacje o rodzinach pobierających świadczenia rodzinne:

lp.	wyszczególnienie	I	II	III	IV	V	VI	VII	VIII	IX	X	XI	XII
1.	liczba rodzin pobierających świadczenia	160	160	159	159	158	159	155	153	153	152	145	151
2.	liczba rodzin pobierających zasiłek rodzinny w tym:	90	89	88	89	88	88	88	87	84	86	76	84
2.1.	na 1 dziecko	47	47	46	47	45	45	45	44	41	41	33	35
2.2.	na 2 dzieci	29	28	28	28	29	28	28	28	28	29	27	31
2.3.	na 3 dzieci	12	12	12	12	12	13	12	12	12	12	13	15
2.4.	na 4 i więcej dzieci	2	2	2	2	2	2	3	3	3	3	3	3

##### Składki na ubezpieczenia społeczne i ubezpieczenia zdrowotne za osoby pobierające świadczenie pielęgnacyjne i specjalny zasiłek opiekuńczy:

lp.	wyszczególnienie	opłacone składki	liczba świadczeń
1.	składki na ubezpieczenie emerytalne i rentowe	49.764	154
2.	składki na ubezpieczenie zdrowotne	16.978	164

**Wydatki na świadczenia rodzinne finansowane z dotacji celowej z budżetu państwa:**

lp.	wyszczególnienie	wypłacone świadczenia	liczba świadczeń
1.	zasilek rodzinny	180.179	1.807
2.	dotatki do zasiłku rodzinnego w tym z tytułu:	115.404	905
2.1.	urodzenia dziecka	11.000	11
2.2.	opieki nad dzieckiem w okresie korzystania z urlopu wychowawczego	20.920	53
2.3.	samotnego wychowywania dziecka	33.600	195
2.4.	kształcenia i rehabilitacji dziecka niepełnosprawnego	9.740	125
2.5.	rozpoczęcia roku szkolnego	10.800	108
2.6.	podjęcia przez dziecko nauki w szkole poza miejscem zamieszkania w tym:	11.484	195
2.6.1.	w związku z zamieszkiwaniem w miejscowości, w której znajduje się szkoła	2.640	28
2.6.2.	w związku z dojazdem z miejsca zamieszkania do miejscowości, w której znajduje się szkoła	8.844	167
2.7.	wychowywania dziecka w rodzinie wielodzietnej	17.860	218
3.	świadczenia opiekuńcze w tym:	359.840	1.130
3.1.	zasilek pielęgnacyjny	143.973	941
3.2.	świadczenie pielęgnacyjne	209.627	177
3.3.	specjalny zasiłek opiekuńczy	6.240	12
4.	jednorazowa zapomoga z tytułu urodzenia się dziecka	16.000	16
5.	razem:	671.423	x

**Rządowy program wspierania osób uprawnionych do świadczenia pielęgnacyjnego:**

lp.	wyszczególnienie	liczba osób uprawnionych	wypłacone świadczenia	liczba świadczeń
1.	pomoc finansowa w kwocie 200 zł miesięcznie	2	800,00	4

**Zasilki dla opiekunów:**

lp.	wyszczególnienie	liczba osób uprawnionych	wypłacone świadczenia	liczba świadczeń
1.	zasilki dla opiekunów w okresie od 01.01.2015r. do 31.12.2015r	2	11.960	23
			<b>opłacone składki:</b>	<b>liczba świadczeń:</b>
2.	składki na ubezpieczenie emerytalno-rentowe	0	0	0
3.	składki na ubezpieczenie zdrowotne	1	517	11

**Pomoc osobom uprawnionym do alimentów.**

**Wydatki na świadczenia z funduszu alimentacyjnego poniesione ze środków budżetu państwa oraz liczba wypłaconych świadczeń (narastająco):**

lp.	wyszczególnienie	I	II	III	IV	V	VI	VII	VIII	IX	X	XI	XII
1	wypłacone świadczenia	8470	16940	25410	35630	44158	53398	62118	70838	79558	87478	95998	104518
2	liczba świadczeń	28	56	84	117	144	171	198	225	252	276	302	328

**Informacje o rodzinach pobierających świadczenia z funduszu alimentacyjnego:**

lp.	wyszczególnienie	I	II	III	IV	V	VI	VII	VIII	IX	X	XI	XII
1.	liczba rodzin pobierających świadczenia	19	19	19	19	18	18	18	18	18	15	17	17
1.1.	z 1 osobą uprawnioną	13	13	13	13	12	12	12	12	12	9	11	11
1.2.	z 2 osobami uprawnionymi	5	5	5	5	5	5	5	5	5	5	5	5
1.3.	z 3 osobami uprawnionymi	0	0	0	0	0	0	0	0	0	0	0	0
1.4.	z 4 i więcej osobami uprawnionymi	1	1	1	1	1	1	1	1	1	1	1	1
2.	liczba osób uprawnionych, otrzymujących świadczenia	28	28	28	28	27	27	27	27	27	24	26	26
3.	liczba dłużników alimentacyjnych w gminie	12	11	11	13	11	10	13	11	12	9	10	10

**Dodatki mieszkaniowe:**

- liczba gospodarstw domowych: 61
- liczba świadczeń: 555
- kwota świadczeń: 125.448,73 zł.



### **Dodatki energetyczne:**

- liczba gospodarstw domowych: 5
- liczba świadczeń: 47
- kwota świadczeń: 599,59 zł.

### **Stypendia socjalne i zasilki szkolne.**

Ta forma pomocy materialnej dla uczniów pochodzących z rodzin o niskich dochodach ma na celu wyrównanie szans edukacyjnych, zapobieganie segregacji uczniów ze względu na sytuację materialną i umożliwienie równego uczestnictwa w życiu społeczności szkolnej oraz lepszego startu w dorosłe życie. W ramach tej pomocy rodzice mogą opłacać dzieciom dodatkowe zajęcia, zakupić podręczniki szkolne, przybory, tornistry, sprzęt sportowy, komputery i programy naukowe.

W 2015r. na pomoc przeznaczono kwotę: 15.143,89 zł (12.115,11 zł – dotacja, 3.028,78 zł środki własne gminy), a skorzystało z niej 48 uczniów:

- 25 uczniów ze szkoły podstawowej,
- 15 uczniów gimnazjum,
- 8 uczniów szkół ponadgimnazjalnych.

### **Pomoc w wyposażeniu dzieci w podręczniki szkolne w ramach rządowego programu „Wyprawka szkolna”.**

W 2015r. z tej formy pomocy w łącznej kwocie: 1.802,00 zł skorzystało 9 uczniów ze Szkoły Podstawowej. Powodem zmniejszenia liczby uczniów korzystających z tej formy pomocy jest zakup podręczników poprzez szkoły w ramach dotacji na wyposażenie szkół w podręczniki, materiały edukacyjne i ćwiczeniowe.

### **Liczba mieszkań w zasobie Gminy: 73.**

- w tym liczba mieszkań socjalnych: 32.

### **Inne formy pomocy:**

- pomoc w przekazywaniu osobom potrzebującym odzieży używanej, kołder, poduszek, bielizny pościelowej sprzętów i wyposażenia gospodarstwa domowego;
- kierowanie wniosków do Powiatowego Zespołu do Spraw Orzekania o Niepełnosprawności w celu ustalenia i/lub zmiany stopnia niepełnosprawności klientów OPS;
- zorganizowanie wyjazdu na kolonie letnie finansowane przez Zachodniopomorskiego Kuratora Oświaty dla 8 dzieci, w tym z rodzin wielodzietnych, żyjących w trudnych warunkach materialnych lub wymagających szczególnego wsparcia wychowawczego z uwagi na problemy w szkole, skomplikowaną sytuację rodzinną, alkoholizm lub przemoc w rodzinie;
- kierowanie przez Ośrodek Pomocy Społecznej oraz Gminny Zespół Interdyscyplinarny do spraw Przeciwdziałania Przemocy w Rodzinie - do Gminnej Komisji do spraw Rozwiązywania Problemów Alkoholowych, zawiadomień o konieczności wszczęcia postępowania w stosunku do osób nadużywających alkoholu;
- organizacja spotkania dla dzieci objętych wsparciem Ośrodka w dniu 27.03.2015r., podczas którego wspólnie z uczniami i pedagogami Zespołu Szkół Społecznych w Dziwnowie przygotowano program artystyczny oraz paczki ze słodyczami dla 26 dzieci;
- organizacja spotkania dla dzieci objętych wsparciem Ośrodka w dniu 18.12.2015r., podczas którego wspólnie z uczniami i pedagogami Zespołu Szkół Społecznych w Dziwnowie przygotowano program artystyczny oraz paczki ze słodyczami dla 49 dzieci, które zostały zebrane podczas akcji przeprowadzonej przez młodzież ZSZ „Wrzuć lizaka dla dzieciaka”.

**Środki Gminy wydatkowane na przeciwdziałanie alkoholizmowi i narkomanii: 372.680,31 zł.**

**Rodziny doświadczające przemocy domowej.**

Działania związane z realizacją procedury „Niebieskiej Karty” prowadzą grupy robocze przy Gminnym Zespole Interdyscyplinarnym do spraw przeciwdziałania przemocy w rodzinie, o zmiennym składzie osobowym w zależności od potrzeb indywidualnego przypadku.

Liczba rodzin objętych procedurą „Niebieskiej karty” w 2015r.: 11 rodzin.

W 2015r. pracowało 7 grup roboczych, które odbyły łącznie 25 posiedzeń.

Pomocą grup roboczych objęto łącznie 37 osób, w tym 10 dzieci.

**Porady udzielane przez specjalistów w miejskich instytucjach samorządowych lub w organizacjach pozarządowych realizujących zadania na zlecenie miasta.**

W ramach pracy z rodzinami przeżywającymi trudności w wypełnianiu funkcji opiekuńczo – wychowawczych lub, w których występują oznaki przemocy organizowane są dla tych osób spotkania konsultacyjne z psychologiem i/lub prawnikiem oferowane przez Powiatowe Centrum Pomocy Rodzinie w Kamieniu Pomorskim.

Spśród osób dotkniętych przemocą w rodzinie (wszczęta procedura Niebieskiej Karty) z poradnictwa w Ośrodku Pomocy Społecznej skorzystało:

- z poradnictwa psychologicznego: 5 osób,
- z poradnictwa socjalnego: 10 osób,
- z poradnictwa zawodowego i rodzinnego: 3 osoby.

W Ośrodku Pomocy Społecznej organizowane są konsultacje z psychologiem jako wsparcie:

- dla osób w rodzinach dotkniętych przemocą lub zagrożonych przemocą w rodzinie; udział w spotkaniach wzięło 10 osób (41 godzin konsultacji),
- dla osób w rodzinach, przeżywających trudności opiekuńczo - wychowawcze; udział w spotkaniach wzięło 10 osób (47 godzin konsultacji).
- dla osób w rodzinach, znajdujących się w innej sytuacji kryzysowej; udział w spotkaniach wzięła 1 osoba (2 godziny konsultacji).

Dzieci i uczniowie objęte były w placówkach oświatowych pomocą psychologiczno – pedagogiczną w formie m.in. porad, konsultacji, zajęć dydaktyczno - wyrównawczych, korekcyjno - kompensacyjnych, logopedycznych, innych o charakterze terapeutycznym.

W placówkach oświatowych współpraca pedagoga i psychologa opiera się na obserwowaniu dzieci i uczniów oraz rozmowach z nimi, wywiadach środowiskowych, spotkaniach i rozmowach z rodzicami dotyczących sytuacji rodzinnych mających wpływ na samopoczucie i zachowanie się dziecka lub ucznia, wspólne poszukiwanie rozwiązań danej sytuacji, wyciąganie konsekwencji, wskazywanie sposobów komunikacji w rodzinie, ustalenie kontraktów. Natomiast zajęcia i rozmowy z dziećmi dostosowane są do ich indywidualnych potrzeb (również cykliczne).

Placówki oświatowe kierują dzieci i uczniów do Poradni Psychologiczno – Pedagogicznej w Kamieniu Pomorskim i Zachodniopomorskiego Instytutu Psychoterapii w Szczecinie.

W planach pracy dydaktyczno – wychowawczych placówek oświatowych uwzględniono czynny udział rodziców w życiu instytucji (zajęciach, uroczystościach, turniejach i konkursach, aktywizację rodziców oraz wzmacnianie ich funkcji opiekuńczo – wychowawczej).

W programach wychowawczo – profilaktycznych uwzględniono rolę rodziny, rozwój osobowy dziecka, profilaktykę oraz współpracę z rodzicami i instytucjami.

### **Prowadzenie i rozwój różnorodnych form wsparcia dziennego.**

Rodziny wychowujące dzieci w wieku szkolnym, a zwłaszcza rodziny, które mają trudności w wypełnianiu funkcji opiekuńczo-wychowawczych, potrzebują pomocy w zakresie organizowania dzieciom czasu wolnego, pokonywania trudności szkolnych, zaburzeń zachowania itp.

Funkcjonowanie gminnych świetlic środowiskowych doskonale sprawdziło się jako forma dziennej opieki nad dziećmi i młodzieżą w wieku szkolnym.

W 2015r. na terenie Gminy Dziwnów funkcjonowały 4 świetlice środowiskowe: 2 w Dziwnowie, 1 w Dziwnówku i 1 w Łukęcinie. Świetlice czynne są od poniedziałku do piątku w godz. 14:00 do 19:00. Z zajęć korzysta codziennie około 40 dzieci w wieku szkolnym i przedszkolnym.

Podstawowymi zadaniami świetlic są:

- wspieranie rodziny w sprawowaniu jej podstawowych funkcji poprzez równoległą pracę z dzieckiem i rodziną,
- zapewnienie pomocy rodzinie i dzieciom sprawiającym problemy wychowawcze, zagrożonym demoralizacją lub uzależnieniem,
- współpraca z placówkami o oświatowymi, OPS oraz innymi instytucjami zajmującymi się pomocą dziecku i rodzinie.

W ramach realizacji zadań świetlice prowadzą:

- zajęcia dydaktyczne, sportowe i rekreacyjne,
- programy profilaktyczne i terapeutyczne,
- zajęcia w grupach zainteresowań,
- tworzenie samorządności wśród wychowanków,
- dożywianie,
- organizowanie wypoczynku letniego i zimowego.

### **Liczba dzieci umieszczonych w pieczy zastępczej.**

- od 2013r. jedno dziecko nadal przebywa w rodzinie zastępczej spokrewnionej,
- od 2014r. czworo dzieci (rodzeństwo) nadal przebywa w rodzinie zastępczej spokrewnionej,
- w 2015r. żadne dziecko nie zostało umieszczone w rodzinnej pieczy zastępczej.

### **Liczba dzieci umieszczonych w placówkach opiekuńczo-wychowawczych.**

W 2015r. nie umieszczono dzieci w placówkach opiekuńczo – wychowawczych.

### **Liczba dzieci powracających z systemu pieczy zastępczej do rodzin naturalnych.**

W 2015r. żadne dziecko nie powróciło z systemu pieczy zastępczej do rodzin naturalnych.

### **Liczba osób usamodzielnionych.**

Nie wystąpiło.

### **Kwota wydatkowana na realizację różnych programów celowych ze wskazaniem źródeł finansowania.**

W 2015r. nie realizowano programów celowych.

### **Partycypacja w kosztach umieszczenia dzieci w pieczy zastępczej.**

Partycypacja Gminy w wydatkach na opiekę i wychowanie dzieci umieszczonych w pieczy zastępczej jest obligatoryjna.

W 2015r. Gmina Dziwnów poniosła z tego tytułu wydatki w łącznej kwocie: 7.660,27 zł.



### **Kwota wydatkowana na koszty pobytu dzieci w placówkach opiekuńczo-wychowawczych.**

W 2015r. Gmina Dziwnów nie partycypowała w kosztach pobytu dzieci w placówkach opiekuńczo-wychowawczych.

### **Organizowanie grup wsparcia, grup samopomocowych i pomocy wolontarystycznej.**

W 2015r. nie wystąpiło wśród wspieranych rodzin zainteresowanie taką formą pomocy (mała grupa rodzin chętnych do współpracy w takiej formie), różnorodność problemów, brak specjalistów, brak organizacji pozarządowych działających w obszarze pomocy społecznej.

Gimnazjum Publiczne w Dziwnowie organizuje wolontariat „Uśmiech pod sosnami”, w którym uczniowie wraz z opiekunem wspierają podopiecznych Ośrodka Rehabilitacyjno – Opiekuńczego w Międzywodziu.

Od października 2015r. Ośrodek Pomocy Społecznej wspólnie z Uniwersytetem III Wieku rozpoczął działania w formie wolontariatu na rzecz osób starszych, niepełnosprawnych, chorych lub samotnych.

### **Pomoc w formie rodzin wspierających.**

W 2015r. nie ustanowiono żadnej rodziny wspierającej, jako pomocy rodzinie przeżywającej trudności w opiece i wychowaniu dziecka, prowadzeniu gospodarstwa domowego oraz kształtowaniu i wypełnianiu podstawowych ról społecznych (brak zainteresowania taką formą wsparcia, opór rodzin przed ingerencją osób z zewnątrz w ich sprawy rodzinne).

### **Usługi opiekuńcze i specjalistyczne.**

W 2015r. żadna rodzina wychowująca niepełnoletnie dzieci niepełnosprawne nie wnioskuje o wsparcie w formie usług opiekuńczych, stanowiących pomoc rodzicom w zapewnieniu należytej opieki w czasie, gdy nie mogą jej sprawować osobiście lub potrzebują dodatkowej pomocy.

### **Usługi asystenta rodziny.**

W Ośrodku Pomocy Społecznej zatrudniony jest asystent rodziny, który prowadzi pracę z rodziną w miejscu jej zamieszkania. Celem pracy asystenta jest osiągnięcie przez rodzinę podstawowego poziomu stabilności życiowej, która umożliwi jej prawidłowe wychowanie dzieci. Zadaniem asystenta rodziny jest niedopuszczenie do oddzielenia dzieci od rodziny.

W 2015r. asystent rodziny współpracował z 11 rodzinami.

### **Aktywizacja zawodowa i społeczna rodziców oraz pełnoletnich dzieci pozostających w rodzinie.**

Ośrodek Pomocy Społecznej wspólnie z Powiatowym Urzędem Pracy w Kamieniu Pomorskim podejmuje działania w celu aktywizacji osób bezrobotnych.

Dzięki SEPI (Samorządowej Elektronicznej Platformie Informacyjnej), Ośrodek posiada bezpośredni dostęp do bazy PUP w zakresie informacji o statusie osób bezrobotnych, pobieranych świadczeniach i aktywności zawodowej.

### **Prace społecznie użyteczne.**

W okresie od 02.03.2015r. do 30.11.2015r. w 8 instytucjach Gminy wykonywane były prace społecznie użyteczne przez średnio miesięcznie 12 osób.

Wyplacone za ten okres świadczenia łącznie wyniosły: 33.963,30 zł.

## **Udział w konferencjach, szkoleniach.**

### W zakresie pomocy społecznej:

1. Szkolenia zewnętrzne:
  - Od edukacji do akceptacji – promocja zdrowia psychicznego, zapobieganie zaburzeniom psychicznym i przeciwdziałanie dyskryminacji wobec osób z zaburzeniami psychicznymi w powiecie kamińskim;
  - Praca asystenta rodziny. Warsztaty z elementami superwizji;
  - Współpraca: pracownik socjalny - asystent rodziny - koordynator pieczy zastępczej.
2. Szkolenia wewnętrzne:
  - Jak radzić sobie z agresją osób starszych;
  - Lek na całe zło. Mechanizm uzależnienia od leków.

### W zakresie przeciwdziałania uzależnieniom:

- Profilaktyka w zakresie przeciwdziałania uzależnieniu od alkoholu, tytoniu i innych środków psychoaktywnych.

### W zakresie przeciwdziałania przemocy w rodzinie:

- Spotkanie edukacyjno – informacyjnym na temat regulacji prawnych, zawartych w Konwencji o zapobieganiu i zwalczaniu przemocy wobec kobiet i przemocy domowej;
- „Superwizja jako element systemu wsparcia dla osób pracujących bezpośrednio z osobami stosującymi przemoc”.

**Realizacja zadań dotyczących przeciwdziałania przemocy w rodzinie, w tym działań edukacyjnych służących wzmocnieniu opiekuńczych i wychowawczych kompetencji rodziców w rodzinach zagrożonych przemocą oraz zajęć edukacyjno – informacyjnych i wychowawczych skierowanych do dzieci i młodzieży w zakresie specyfiki konfliktu, radzenia sobie ze stresem i agresją własną i innych.**

#### I.

W dniu 12.03.2015r. zorganizowano warsztaty „Rodzice przeciwko przemocy”.

Pisemne zaproszenia na spotkanie skierowano indywidualnie do wszystkich rodziców dzieci i uczniów placówek oświatowych z terenu Gminy Dziwnów oraz w formie plakatów umieszczonych w Urzędzie Miejskim, szkołach i przedszkolu, OPS, ZWIK, aptece, ośrodku zdrowia.

Program spotkania obejmował między innymi następujące zagadnienia:

1. Problem agresji wśród dzieci i młodzieży.
2. Ukazanie znaczenia właściwej komunikacji w rodzinie.
3. Dziecko jako sprawca przemocy domowej.
4. Wpływ problemów szkolnych i konfliktów rówieśniczych na sytuację rodziny,
5. Zwrócenie uwagi na przyczyny zachowań agresywnych.
6. Sposoby radzenia sobie z agresją i negatywnymi zachowaniami dzieci i młodzieży.
7. Jak rodzice mogą radzić sobie z problemami dzieci powodowanymi agresją i przemocą.
8. Pogłębienie wiedzy dotyczącej wpływu mediów na młodego człowieka.
9. Internet jako źródło wielu niebezpieczeństw oraz pokazanie sposobów zabezpieczania stron internetowych.

10. Poznanie zalet i wad urządzeń mobilnych oraz ich wpływu na rozwój psychofizyczny dzieci, ukazanie możliwości nowych technologii i technik kontroli zachowań dziecka.

11. Negatywne skutki palenia E-papierosów, ich wpływ na życie młodego człowieka.

Celem warsztatów było m.in. wyposażenie rodziców w wiedzę niezbędną do skutecznego radzenia sobie z pojawiającymi się w życiu ich dzieci problemami powodowanymi przez agresję i przemoc.

Zaprezentowano przykłady przemocy występującej wśród rówieśników oraz ich negatywny wpływ na samoocenę dzieci. Wskazano rodzicom, jak rozpoznawać wczesne sygnały świadczące o doświadczaniu przez ich dziecko przemocy w domu i poza domem.

Podczas warsztatów rodzicom zaprezentowano różne sposoby radzenia sobie z agresją u dzieci w określonym wieku, specyfikę kryzysu dorastania oraz wpływ nastroju rodziców na zachowanie dzieci. Omówiono, jakie okoliczności zwiększają szanse wystąpienia zachowań agresywnych, a jakie prowadzą do ich wygaszania. Zapoznano rodziców z praktycznymi wskazówkami dotyczącymi właściwego komunikowania się z dziećmi oraz budowania w swoich rodzinach atmosfery pełnej wzajemnego zrozumienia i zaufania.

## II.

W dniu 08.05.2015r. podczas uroczystego apelu, podsumowującego podjęte działania w realizowanym przez Szkołę Podstawową w Dziwnowie projekcie „Przemocy i agresji rówieśniczej, cyberprzemocy – mówimy nie”, przekazano wszystkim uczniom długopisy z nadrukiem numeru telefonu do Ośrodka Pomocy Społecznej w Dziwnowie, zapewniającego obsługę organizacyjno - techniczną Gminnego Zespołu Interdyscyplinarnego do spraw Przeciwdziałania Przemocy w Rodzinie wraz z ulotkami „Prośba dziecka do rodziców” i „Dzieciom i Młodzieży mówimy: ...”

## III.

W dniu 13.05.2015r. zorganizowano szkolenie dla rodzin współpracujących z Ośrodkiem Pomocy Społecznej, którego zakres tematyczny obejmował m.in. następujące zagadnienia:

1. Wspieranie rodziny – profilaktyka i praca z rodziną, jako podstawa działań systemowych.
2. Wspieranie rodziny oraz interwencja w sytuacjach kryzysowych – zagadnienia praktyczne.
3. Kryzys w rodzinie a interwencja.
4. Współpraca rodzin z pracownikiem socjalnym OPS i asystentem rodziny.

Zaproszenia do wzięcia udziału w szkoleniu skierowano do 28 osób (16 rodzin).

W szkoleniu uczestniczyło 17 osób (12 rodzin), 2 Pracowników Socjalnych OPS, Asystent Rodziny oraz Kierownik OPS.

Osobom uczestniczącym w szkoleniu przekazano również komplety materiałów informacyjnych z zakresu wspierania rodziny oraz przeciwdziałania przemocy w rodzinie.

## IV.

W dniu 24.11.2015r. w Ośrodku Pomocy Społecznej rozpoczęto cykl 12 spotkań w ramach warsztatów edukacyjno – terapeutycznych, służących wzmocnieniu opiekuńczo – wychowawczych kompetencji matek w rodzinach zagrożonych sytuacjami kryzysowymi. Udział w warsztatach bierze 8 kobiet.

## V.

W dniu 01.12.2015r. zorganizowano warsztaty profilaktyczne dla uczniów Szkoły Podstawowej w Dziwnowie w zakresie przeciwdziałania przemocy, obejmujące następujące zagadnienia:

- zapoznanie z mechanizmami, formami i skutkami przemocy;
- informacja, gdzie szukać pomocy;
- kształtowanie postawy asertywnej oraz umiejętności radzenia sobie z własnymi emocjami;
- radzenie sobie z agresją rówieśniczą/ właściwe kontakty koleżeńskie/ szacunek wobec innych;
- wzmacnianie poczucia własnej wartości.

#### Warsztaty dla klas:

- jeden warsztat dla klasy IV (21 uczniów) w wymiarze 45 min.
- jeden warsztat dla klasy VI (28 uczniów) w wymiarze 90 min (2 x 45 min).

#### Udział w ogólnopolskich kampaniach społecznych, działania profilaktyczne i edukacyjne:

- Kampania „Postaw na Rodzinę”, mająca na celu wsparcie rodziny w procesie wychowania dzieci oraz wzbogacenie metod współpracy z rodzicami,
- Kampania „Trzeźwy Umysł”, mająca na celu rozwijanie umiejętności odmawiania spożywania alkoholu lub innych używek, a także radzenia sobie z agresją, w tym akcje „Zdrowe zagranie” i „Ja+Ty = My”,
- Festyn rodzinny w dniu 11.06.2015r. w Przedszkolu Publicznym „Promyk Słońca”,
- Festyn rodzinny w dniu 12.06.2015r. w Szkole Podstawowej i Gimnazjum Publicznym,
- Spotkania z funkcjonariuszami Policji na temat bezpieczeństwa, przeciwdziałania przemocy oraz „Dopalacze kradną życie”
- Dzień profilaktyki (12.03.2015r.); warsztaty dla uczniów dotyczące cyberprzemocy,
- Organizacja zajęć „Przemoc boli” przez psychologa szkolnego,
- „Śniadanie Daje Moc”, „Mleko w szkole”,
- Ogólnopolski Dzień Praw Dziecka,
- Ogólnopolski głos profilaktyki – Benice,
- Edukacja zdrowotna, w tym akcja „Zdrowe zęby mamy, marchewkę zjadamy”
- Pogadanki i prelekcje na temat roli rodzica, funkcjonowania rodziny, wpływu rodziny na rozwój dziecka, roli zabawy w życiu dziecka, roli ojca w rodzinie, obserwacji pedagogicznej jako drogi do poznania dziecka,
- Zajęcia otwarte metodą Ruchu Rozwijającego wg W.Sherborne,
- Zabawy i gry rozwijające sprawność ruchową dziecka w wieku przedszkolnym,
- Praca z uczniami o specjalnych potrzebach edukacyjnych,
- Lekcje i zajęcia o tematyce profilaktycznej, wychowywanie do życia w rodzinie.
- Lekarzu, reaguj na przemoc,
- Jestem mamy i taty,
- „Nie ma dzieci – są ludzie” Janusz Korczak,
- Międzynarodowy Dzień Życzliwości i Pozdrowień - akcja Znajdź się wśród życzliwych
- Międzynarodowy dzień zapobiegania przemocy wobec dzieci,
- Przemoc wobec starszych – skrywane cierpienie,
- „To Young To Dring” – międzynarodowa kampania na rzecz podniesienia świadomości zagrożeń wynikających z picia alkoholu przez kobiety w ciąży”,
- Międzyskolny konkurs profilaktyczny „Uzależnienia i zagrożenia społeczne – czyli świat, w którym żyjemy”.

#### Rozpowszechnione materiały edukacyjne dotyczące wspierania rodziny:

- informacja Stowarzyszenia SOS dla Rodziny dotycząca Aplikacji „Pomocnik”,



- materiały Pełnomocnika Rządu ds. Równego Traktowania „Prawa ofiar przemocy seksualnej: Informator dla rodziców i opiekunów „Przemoc seksualna wobec dzieci”, ulotki „Nie wiń siebie, to sprawca jest winny!” oraz „Nie wiń osoby, która doznała przemocy, to sprawca jest winny!”;
- plakaty i ulotki informacyjne „Nie walcz z rodziną, zawalcz o rodzinę” oraz „Doświadczasz przemocy ze strony najbliższych? Nie pozwól na to!”;
- informator zawierający aktualne dane teleadresowe podmiotów realizujących zadania z zakresu poradnictwa dotyczącego problematyki przemocy w rodzinie na terenie powiatu kamieńskiego,
- plakaty dotyczące akcji „Tydzień Dobrych uczynków” i konkursu „Poszukiwany Poszukiwana” oraz gazetę „Fabryka Dobra”, w ramach ogólnopolskiego 3 letniego projektu „Polska Fabryką Dobra”, którego inicjatorem jest Fabryka Aktywności Młodych w Gorzowie, nakierowanego na poszukiwanie i wdrażanie nowych form budowania pozytywnego wizerunku wolontariatu młodzieżowego i zachęcania dzieci i nastolatków do uaktywnienia się w środowisku lokalnym,
- informacja dotycząca bezpłatnych warsztatów edukacyjnych dla dzieci i młodzieży ze szkół podstawowych i gimnazjów realizowanych w ramach projektu Związku Miast i Gmin Dorzecza Parsęty „Ochrona różnorodności biologicznej i ekosystemów na terenie Dorzecza Parsęty poprzez edukację dzieci i młodzieży”;
- informacje o bezpłatnym spotkaniu edukacyjnym i konsultacjach psychologicznych dla mieszkańców powiatu kamieńskiego organizowanym przez Stowarzyszenie Użytkowników Psychiatrycznej Opieki Zdrowotnej oraz Ich Rodzin i Przyjaciół „Feniks” w Kołobrzegu realizowanych w ramach projektu „Od edukacji do akceptacji – promocja zdrowia psychicznego, zapobieganie zaburzeniom psychicznym i przeciwdziałanie dyskryminacji wobec osób z zaburzeniami psychicznymi”;
- plakaty i ulotki „Asystent rodziny; w rodzinie, z rodziną, dla rodziny; nowatorska forma pomocy rodzinie” oraz „Komunikacja w rodzinie to podstawa”.

Przygotowano i rozpowszechniono również własne:

- ulotki dotyczące działalności Gminnego Zespołu do spraw Przeciwdziałania Przemocy w Rodzinie w Dziwnowie oraz możliwości uzyskania pomocy przez rodziny, w których występuje przemoc lub, które są zagrożone przemocą,
- informator dla osób stosujących przemoc w rodzinie,
- ulotki „Asystent rodziny. Kim jest i dla kogo jest”.

#### **Organizacja czasu wolnego to m.in.:**

- Organizacja ferii zimowych i „Bezpiecznych Wakacji”;
- Sportowy Turniej Miast i Gmin,
- Olimpijska Sportowa Majówka,
- SKS dziewcząt i chłopców,
- Zawody sportowo – pożarnicze,
- „Bieg śledzia”;
- wspólne zabawy ruchowe dla dzieci i rodziców,
- Między przedszkolny Turniej sportowy sześciolatków,
- Festiwal piosenki wakacyjnej i turystycznej,
- Słoneczny Turniej Tańca Sportowego,
- Organizacja przedstawień „Jasełkowych” i innych okolicznościowych,
- Projekty artystyczne,

- konkursy recytatorskie, językowe, ortograficzne
- zajęcia pozalekcyjne w Miejskiej Bibliotece Publicznej,
- rozrywkowo-kulturalna impreza dla osób starszych z rodzin dysfunkcyjnych pochodzących z Gminy Dziwnów w ramach zapobiegania patologiom społecznym i poznania alternatywnej formy spędzania wolnego czasu,
- inne turnieje sportowe.

**Potrzeby związane z realizacją zadań w zakresie wspierania rodziny i systemu pieczy zastępczej:**

1. Zabezpieczenie środków finansowych na realizację zadań Gminy wynikających z ustawy o wspieraniu rodziny i systemie pieczy zastępczej, w szczególności na:
  - zapewnienie rodzinom bezpieczeństwa socjalnego oraz zabezpieczenie podstawowych potrzeb bytowych dzieci,
  - zatrudnienie asystenta rodziny - 1 etat,
  - realizację programów celowych w zakresie wspierania rodziny, warsztatów dla rodziców dotyczących kształtowania właściwych wzorców rodzicielskich,
  - współfinansowanie kosztów pobytu dzieci w pieczy zastępczej,
  - pomoc psychologiczną,
  - podnoszenie kwalifikacji zawodowych pracowników pomagających rodzinie.
2. Prowadzenie i rozwój świetlic środowiskowych (najważniejsze to oddanie do użytku świetlicy w Międzywodziu).
3. Zapewnienie odpowiednich warunków mieszkaniowych rodzinom tego wymagającym (budowa mieszkań komunalnych i socjalnych).
4. Zintensyfikowanie działań profilaktycznych i pracy socjalnej z rodzinami znajdującymi się w sytuacjach kryzysowych lub przeżywającymi trudności w wypełnianiu funkcji opiekuńczo – wychowawczych.

dot.: plan wydatków Ośrodka Pomocy Społecznej w Dziwnowie w zakresie wspierania rodziny

Dział	Rozdział	Treść	§	Wykonanie rok 2015	Plan na rok 2016	
852	<b>POMOC SPOŁECZNA</b>					
	85204	Rodziny zastępcze				
		różne opłaty i składki - współfinansowanie pobytu dziecka w rodzinie zastępczej		4430	7 660,27	16 000,00
					<b>7 660,27</b>	<b>16 000,00</b>
	85206	Wspieranie rodziny				
		wydatki osobowe niezaliczone do wynagrodzeń		3020	159,00	300,00
		wynagrodzenia osobowe pracowników		4010	37 030,53	39 400,00
		dodatkowe wynagrodzenie roczne		4040	2 789,10	3 100,00
		składki na ubezpieczenie społeczne		4110	6 603,44	7 500,00
		składki na Fundusz Pracy		4120	263,10	1 000,00
		wynagrodzenia bezosobowe ( <i>psycholog</i> )		4170	3 180,00	3 000,00
		zakup materiałów i wyposażenia		4210	1 847,18	2 000,00
		zakup usług zdrowotnych		4280	0,00	100,00
		zakup usług pozostałych		4300	790,49	700,00
		opłaty z tytułu zakupu usług telekomunikacyjnych		4360	250,00	300,00
		podróże służbowe krajowe		4410	2 017,46	2 050,00
		odpis na zakładowy fundusz świadczeń socjalnych		4440	1 093,93	1 150,00
szkolenia pracowników niebędących członkami korpusu służby cywilnej		4700	758,00	1 400,00		
				<b>56 782,23</b>	<b>62 000,00</b>	

PROJEKT

UCHWAŁA Nr .....

Rady Miejskiej w Dziwnowie

z dnia .....2016

w sprawie **przyjęcia oceny zasobów pomocy społecznej na 2015 r. dla Gminy Dziwnów**

Na podstawie art. 18 ust. 2 pkt 15 ustawy z dnia 8 marca 1990 r. o samorządzie gminnym (tj.: Dz. U. z 2016 r. poz. 446), art. 16a ust. 4 ustawy z dnia 12 marca 2004r. o pomocy społecznej (tj.: Dz. U. z 2015r. poz. 163, poz. 693, poz. 1045, poz. 1240, poz. 1310, poz. 1359, poz. 1607, poz. 1616, poz. 1830; z 2016 r. poz. 195), **Rada Miejska w Dziwnowie**

*uchwala, co następuje:*

§ 1. Przyjmuje się ocenę zasobów pomocy społecznej na 2015 r. dla Gminy Dziwnów, w brzmieniu stanowiącym Załącznik Nr 1 do niniejszej uchwały.

§ 2. Uchwała wchodzi w życie z dniem podjęcia.

Przedkłada Burmistrz

Sprawdzono  
formalnie  
Katarzyna Kanjorska  
Radca Prawny Sz-751

BURMISTRZ  
Grzegorz Łoźwiak



**OŚRODEK POMOCY SPOŁECZNEJ**

ul. Mała 3, 72-420 Dziwnów  
tel. 91 3813786, fax 91 3814282  
KRS 00000164616, REGON 320738264

**Uzasadnienie.**

Zgodnie z art. 16a ustawy z dnia 12 marca 2004r. o pomocy społecznej (tj.: Dz. U. z 2015r. poz. 163 ze zm.) - gmina, powiat i samorząd województwa przygotowują ocenę zasobów pomocy społecznej w oparciu o analizę lokalnej sytuacji społecznej i demograficznej. Zasoby obejmują w szczególności infrastrukturę, kadre, organizacje pozarządowe i nakłady finansowe na zadania pomocy społecznej bez względu na podmiot je finansujący i realizujący. Ocena obejmuje osoby i rodziny korzystające z pomocy społecznej, rodzaje ich problemów oraz ich rozkład ilościowy. Dane dotyczą lat 2013 – 2015 i prognozy na lata 2016 – 2017.

Organ wykonawczy jednostki samorządu terytorialnego przedstawia co roku do dnia 30 kwietnia odpowiednio radzie gminy, radzie powiatu, a do dnia 30 czerwca sejmikowi województwa właściwej jednostki samorządu terytorialnego ocenę zasobów pomocy społecznej.

Ocena wraz z rekomendacjami jest podstawą do planowania budżetu na rok następny.

W związku z powyższym zachodzi konieczność podjęcia przedmiotowej uchwały.

25. 04. 2016

**Kierownik**  
**Ośrodka Pomocy Społecznej**  
**w Dziwnowie**  
  
**mgr Agata Tarasiuk**

# Ocena zasobów pomocy społecznej

Autorzy:

Agata Tarasiuk

Małgorzata Sych

Katarzyna Płosaj

	SPIS TREŚCI	STRONA
1	Wprowadzenie	3
2	Dane o sytuacji demograficznej i społecznej	3
3	Dane o korzystających z pomocy i wsparcia	4
3.1	GMINA - ZADANIA OPS ORAZ MOPS, MOPR	8
4	Inne rodzaje pomocy i świadczeń	10
5	Zasoby instytucjonalne pomocy i wsparcia	12
6	Kadra jednostki organizacyjnej pomocy społecznej	17
6.1	Zatrudnienie pomocnicze w jednostce organizacyjnej pomocy społecznej	18
6.2	Zespoły pracy socjalnej i integracji społecznej w jednostce pomocy społecznej	18
7	Środki finansowe na wydatki w pomocy społecznej i innych obszarach polityki społecznej w budżecie jednostki samorządu terytorialnego	18
8	Aktywność projektowo-konkursowa jednostki organizacyjnej pomocy społecznej	20
9	Współpraca z organizacjami pozarządowymi - zadania zlecone w obszarze pomocy i wsparcia	21
10	Wskaźniki oceny zasobów pomocy społecznej	22
10.1	KADRA PRACOWNIKÓW SOCJALNYCH	22
10.2	KOSZTY	25
10.3	OSOBY I RODZINY KORZYSTAJĄCE Z POMOCY I WSPARCIA	25
10.4	POWODY PRZYZNANIA POMOCY	26
10.5	POMOC W FORMIE ŚWIADCZEŃ	27
10.6	POMOC W FORMIE USŁUG	28
10.7	POMOC INSTYTUCJONALNA	29
10.8	ODMOWY POMOCY I WSPARCIA (tylko w zakresie zagadnień związanych z pomocą społeczną)	30
10.9	BUDŻET POLITYKI SPOŁECZNEJ	30
11	Wnioski końcowe	33

## 1. Wprowadzenie

Zadaniem gminy wynikającym z art.16 a ustawy o pomocy społecznej jest sporządzanie oceny zasobów w zakresie pomocy społecznej. Ocena zasobów przygotowawana jest w oparciu o analizę lokalnej sytuacji społecznej i demograficznej.

Niniejsze opracowanie obejmuje infrastrukturę, kadre organizacje pozarządowe i nakłady finansowe na zadania pomocy społecznej bez względu na podmiot je finansujący. Ocena obejmuje osoby i rodziny korzystające z pomocy społecznej, rodzaje ich problemów oraz rozkład ilościowy.

Niniejsza ocena jest materiałem poglądowym opracowanym zgodnie z założeniami ustawy o pomocy społecznej i zastępuje od roku 2012 dotychczas przygotowywany przez Ośrodki pomocy Społecznej, w imieniu jednostek samorządu terytorialnego, bilans potrzeb pomocy społecznej.

Instytut Rozwoju Służb Społecznych w ramach projektu przygotował narzędzie umożliwiające gromadzenie danych, z których część pobierana jest automatycznie z innych systemów informatycznych. Na tej podstawie przygotowana jest ocena zasobów, która stanowić będzie rekomendacje do planowania budżetu na rok następný.

Rolą gminy w zakresie realizacji zadań pomocy społecznej jest zaspokojenie w środowisku lokalnym indywidualnych potrzeb wspólny mieszkańców.

Wspólnota za pośrednictwem wyspecjalizowanych służb podejmuje działania zmierzające do niwelowania różnic w procesie zaspokajania podstawowych potrzeb wówczas, gdy są one wywołane czynnikiem niezależnym od jednostki czy rodziny.

Na szczeblu gminy pomoc społeczna kierowana jest wprost do osób najbardziej potrzebujących. Skupia się na doraźnym rozwiązywaniu konkretnych problemów.

## 2. Dane o sytuacji demograficznej i społecznej

### DANE O SYTUACJI DEMOGRAFICZNEJ I SPOŁECZNEJ (stan na 31.XII)

WYSZCZEGÓLNIENIE	Lata poprzednie		Rok oceny	PROGNOZA*		
	Rok 2013	Rok 2014		Rok po ocenie	Dwa lata po ocenie	
<b>MIESZKAŃCY (w osobach)</b>						
Ogółem	1	4 024	4 024	4 012	4 012	4 012
<b>KOBIETY</b>						
Ogółem	2	2 035	2 035	2 038	2 038	2 038
Wiek 0-17	3	292	292	285	285	285
Wiek 18-59	4	1 239	1 239	1 232	1 232	1 232
Wiek 60 lat i więcej	5	504	504	521	521	521
<b>MĘŻCZYŹNI</b>						
Ogółem	6	1 989	1 989	1 974	1 974	1 974
Wiek 0-17	7	295	295	295	295	295
Wiek 18-64	8	1 471	1 471	1 446	1 446	1 446
Wiek 65 lat i więcej	9	223	223	233	233	233
<b>RYNEK PRACY</b>						
Bezrobotni ogółem	10	300	284	230	230	230
Bezrobotni długotrwale ogółem	11	135	147	105	105	105
Bezrobotni ogółem z prawem do zasiłku	12	58	51	51	50	50
<b>INFRASTRUKTURA SPOŁECZNA</b>						
Liczba mieszkań komunalnych w zasobie gminy	13	73	73	73	126	126
Liczba wniosków złożonych na mieszkanie komunalne z zasobów gminy	14	57	62	36	36	36
w tym z wiersza 13: Liczba mieszkań socjalnych (lokali)	15	33	32	32	32	32
Liczba oczekujących na mieszkanie socjalne	16	30	31	18	18	18
Liczba wyroków eksmisyjnych bez wskazania lokalu socjalnego	17	0	0	0	0	0
Liczba żłobków (żłobki, kluby dziecięce, oddziały żłobkowe w przedszkolach)	18	0	0	0	0	0
Liczba opiekunów dziennych do dzieci	19	0	0	0	0	0
Liczba miejsc w żłobkach (żłobki, kluby dziecięce, oddziały żłobkowe w przedszkolach)	20	0	0	0	0	0



WYSZCZEGÓLNIENIE		Lata poprzednie		Rok oceny	PROGNOZA*	
		Rok 2013	Rok 2014		Rok po ocenie	Dwa lata po ocenie
Liczba dzieci, którym nie przyznano miejsc w żłobku (żłobek, klub dziecięcy, oddziały żłobkowe w przedszkolach)	21	0	0	0	0	0
<b>Powody nie przyznania miejsca w żłobku</b>						
Liczba przedszkoli (przedszkola wraz z oddziałami przedszkolnymi przy szkołach)	22	1	1	1	1	1
Liczba miejsc w przedszkolach (przedszkola wraz z oddziałami przedszkolnymi przy szkołach)	23	125	125	125	125	125
Liczba dzieci, którym nie przyznano miejsc w przedszkolu wg złożonych wniosków	24	5	6	0	0	0
<b>Powody nie przyznania miejsca w przedszkolu</b>						
Liczba świetlic i klubów dla dzieci i młodzieży - ogółem	25	5	5	5	6	6
<b>Z tego: (wiersze "Przyszkolne" i "Pozaszkolne")</b>						
Przyszkolne	26	1	1	1	1	1
Pozaszkolne	27	4	4	4	5	5
Liczba klubów i innych miejsc spotkań dla seniorów	28	1	1	1	1	1
Liczba hospicjów	29	0	0	0	0	1
Liczba ośrodków dla cudzoziemców	30	X	X	X	X	X

\* Wielkość prognozy nie dotyczy wartości przyrostu lub spadku. W przypadku braku możliwości oszacowania wielkości liczbowych dla prognozy należy wpisać liczby odpowiadające danym z kolumny "Rok oceny"

### 3. Dane o korzystających z pomocy i wsparcia

#### DANE O KORZYSTAJĄCYCH Z POMOCY I WSPARCIA (w całym okresie sprawozdawczym)

WYSZCZEGÓLNIENIE		Lata poprzednie		Rok oceny	Prognoza rok po ocenie
		Rok 2013	Rok 2014		
<b>OSOBY I RODZINY, KTÓRYM UDZIELONO POMOCY I WSPARCIA</b>					
Liczba osób	1	236	235	202	202
<b>OSOBY I RODZINY, KTÓRYM PRZYZNANO ŚWIADCZENIE</b>					
Liczba osób	2	236	235	202	202
W tym: osoby długotrwale korzystające	3	124	128	98	98
Wiek 0-17	4	68	67	53	53
Wiek produkcyjny *	5	112	108	99	99
Wiek poprodukcyjny **	6	56	60	50	50
Liczba rodzin	7	156	147	141	141
Liczba osób w rodzinach	8	333	308	285	285
<b>w tym: KOBIETY (z wierszy 2-6)</b>					
Ogółem	9	135	129	109	109
W tym: osoby długotrwale korzystające	10	89	88	78	78
Wiek 0-17	11	32	31	29	29

WYSZCZEGÓLNIENIE		Lata poprzednie		Rok oceny	Prognoza rok po ocenie
		Rok 2013	Rok 2014		
Wiek 18-59	12	69	65	44	44
Wiek 60 lat i więcej	13	34	33	36	36
<b>w tym: MEŻCZYŹNI (z wierszy 2-6)</b>					
Ogółem	14	101	106	93	93
W tym: osoby długotrwale korzystające	15	35	40	46	46
Wiek 0-17	16	36	36	32	32
Wiek 18-64	17	43	43	37	37
Wiek 65 lat i więcej	18	22	27	24	24
<b>OSOBY I RODZINY, KTÓRYM PRZYZNANO ŚWIADCZENIE PIENIĘŻNE</b>					
Liczba osób ogółem	19	154	178	152	152
Liczba rodzin	20	101	90	91	91
Liczba osób w rodzinach	21	248	227	208	208
<b>OSOBY I RODZINY, KTÓRYM PRZYZNANO ŚWIADCZENIE NIEPIENIĘŻNE</b>					
Liczba osób ogółem	22	155	57	50	50
Liczba rodzin	23	114	57	50	50
Liczba osób w rodzinach	24	252	81	77	77
<b>OSOBY I RODZINY, Z KTÓRYMI PRZEPROWADZONO WYWIAD ŚRODOWISKOWY</b>					
Liczba osób ogółem	25	0	153	158	158
Liczba rodzin	26	156	147	141	141
Liczba osób w rodzinach	27	333	327	285	285
<b>POWODY UDZIELENIA POMOCY I WSPARCIA</b>					
<b>UBÓSTWO</b>					
Liczba rodzin	28	81	83	76	76
Liczba osób w rodzinach	29	176	163	159	159
<b>BEZROBOCIE</b>					
Liczba rodzin	30	70	60	58	58
Liczba osób w rodzinach	31	189	158	139	139
<b>NIEPEŁNOSPRAWNOŚĆ</b>					
Liczba rodzin	32	74	72	65	65
Liczba osób w rodzinach	33	147	152	133	133
<b>DŁUGOTRWALA LUB CIĘŻKA CHOROBA</b>					
Liczba rodzin	34	81	95	95	95
Liczba osób w rodzinach	35	125	187	164	164
<b>BEZRADNOŚĆ W SPRAWACH OPIEKUNCZO-WYCHOWAWCZYCH</b>					
Liczba rodzin	36	21	18	18	18
Liczba osób w rodzinach	37	78	67	63	63
<b>ALKOHOLIZM</b>					
Liczba rodzin	38	27	22	17	17
Liczba osób w rodzinach	39	61	49	33	33
<b>NARKOMANIA</b>					
Liczba rodzin	40	0	0	0	0

WYSZCZEGÓLNIENIE		Lata poprzednie		Rok oceny	Prognoza rok po ocenie
		Rok 2013	Rok 2014		
Liczba osób w rodzinach	41	0	0	0	0
<b>POTRZEBA OCHRONY MACIERZYŃSTWA</b>					
Liczba rodzin	42	14	16	11	11
<b>W TYM: WIELODZIELNOŚĆ</b>					
Liczba rodzin	43	11	12	7	7
<b>BEZDOMNOŚĆ</b>					
Liczba rodzin	44	3	3	0	1
Liczba osób w rodzinach	45	3	3	0	1
<b>TRUDNOŚCI W PRZYSTOSOWANIU DO ŻYCIA PO ZWOLNIENIU Z ZAKŁADU KARNEGO</b>					
Liczba rodzin	46	0	0	0	2
Liczba osób w rodzinach	47	0	0	0	2
<b>ZDARZENIA LOSOWE</b>					
Liczba rodzin	48	0	0	0	0
Liczba osób w rodzinach	49	0	0	0	0
<b>KŁĘSKI ŻYWIŁOWE I EKOLOGICZNE</b>					
Liczba osób	50	0	0	0	0
<b>SIEROCTWO</b>					
Liczba rodzin	51	0	0	0	0
Liczba osób w rodzinach	52	0	0	0	0
<b>PRZEMOC W RODZINIE</b>					
Liczba rodzin	53	2	5	3	3
Liczba osób w rodzinach	54	9	21	12	12
<b>OCHRONA OFIAR HANDLU LUDŹMI</b>					
Liczba rodzin	55	0	0	0	0
<b>USŁUGI POMOCY SPOŁECZNEJ</b>					
<b>USŁUGI OPIEKUŃCZE OGÓLEM</b>					
Liczba osób	56	47	44	44	44
Liczba świadczeń	57	11 605	11 611	11 555	11 555
Kwota świadczeń w złotych	58	393 585	416 020	435 418	435 418
<b>W TYM: SPECJALISTYCZNE (wiersze 59 - 61)</b>					
Liczba osób	59	0	0	0	0
Liczba świadczeń	60	0	0	0	0
Kwota świadczeń w złotych	61	0	0	0	0
<b>SPECJALISTYCZNE USŁUGI DLA OSÓB Z ZABURZENIAMI PSYCHICZNYMI</b>					
Liczba osób	62	8	7	6	6
Liczba świadczeń	63	2 645	3 100	3 062	3 100
Kwota świadczeń w złotych	64	58 000	50 000	50 000	53 000
<b>PORADNICTWO SPECJALISTYCZNE</b>					
Liczba rodzin	65	0	18	16	16
Liczba osób w rodzinach	66	0	48	38	38
<b>PRACA SOCJALNA</b>					

WYSZCZEGÓLNIENIE		Lata poprzednie		Rok oceny	Prognoza rok po ocenie
		Rok 2013	Rok 2014		
Liczba rodzin	67	223	146	176	176
Liczba osób w rodzinach	68	398	312	357	357
<b>INTERWENCJA KRYZYSOWA</b>					
Liczba rodzin	69	0	12	4	4
Liczba osób w rodzinach	70	0	29	9	9
<b>KONTRAKT SOCJALNY</b>					
Liczba zawartych kontraktów socjalnych	71	4	6	4	6
Liczba osób ogółem objętych kontraktem	72	12	19	4	6
W tym: liczba osób objętych kontraktem w Klubie Integracji Społecznej	73	0	0	0	0

\* wiek produkcyjny: kobiety w wieku 18-59 lat, mężczyźni 18-64 lat

\*\* wiek poprodukcyjny: kobiety w wieku 60 i więcej, mężczyźni 65 i więcej



3.1. GMINA - ZADANIA OPS ORAZ MOPS, MOPR

GMINA - ZADANIA OPS ORAZ MOPS, MOPR (w całym okresie sprawozdawczym)

WYSZCZEGÓLNIENIE	Lata poprzednie		Rok oceny	Prognoza rok po ocenie
	Rok 2013	Rok 2014		
<b>ŚWIADCZENIA PIENIĘŻNE Z POMOCY SPOŁECZNEJ</b>				
<b>ZASIŁEK STAŁY</b>				
Liczba osób	1	35	28	28
Liczba świadczeń	2	323	288	299
Kwota świadczeń w złotych	3	126 927	112 676	128 459
W tym: (wiersze 4-6)				
<b>Zasiłek stały dla osób samotnie gospodarujących</b>				
Liczba osób	4	28	22	22
Liczba świadczeń	5	265	245	244
Kwota świadczeń w złotych	6	114 933	103 226	115 238
W tym: (wiersze 7-9)				
<b>Zasiłek stały dla osoby w rodzinie</b>				
Liczba osób	7	7	6	6
Liczba świadczeń	8	58	43	55
Kwota świadczeń w złotych	9	11 994	9 450	13 221
<b>ZASIŁEK OKRESOWY</b>				
Liczba osób	10	54	55	48
Liczba świadczeń	11	252	253	231
Kwota świadczeń w złotych	12	65 486	63 370	58 831
W tym: (wiersze 13-24)				
<b>Zasiłek okresowy z tytułu bezrobocia</b>				
Liczba osób	13	51	51	44
Liczba świadczeń	14	242	231	215
Kwota świadczeń w złotych	15	63 712	58 173	53 804
<b>Zasiłek okresowy z tytułu długotrwałej choroby</b>				
Liczba osób	16	3	2	4
Liczba świadczeń	17	10	14	16
Kwota świadczeń w złotych	18	1 774	2 853	3 920
<b>Zasiłek okresowy z tytułu niepełnosprawności</b>				
Liczba osób	19	0	0	0
Liczba świadczeń	20	0	0	0
Kwota świadczeń w złotych	21	0	0	0
<b>Zasiłek okresowy z tytułu możliwości utrzymania lub nabycia uprawnień do świadczeń z innych systemów zabezpieczenia społecznego</b>				
Liczba osób	22	0	0	0
Liczba świadczeń	23	0	0	0
Kwota świadczeń w złotych	24	0	0	0
<b>Zasiłek okresowy kontynuowany niezależnie od dochodu na podstawie art. 38 ust. 4a i 4b</b>				
Liczba osób	25	0	0	0

WYSZCZEGÓLNIENIE		Lata poprzednie		Rok oceny	Prognoza rok po ocenie
		Rok 2013	Rok 2014		
Liczba świadczeń	26	0	0	0	0
Kwota świadczeń w złotych	27	0	0	0	0
<b>ZASIŁEK CELOWY OGÓLEM</b>					
Liczba osób	28	76	57	90	90
Kwota świadczeń w złotych	29	54 058	56 834	66 730	66 730
<b>W tym: ZASIŁEK CELOWY PRZYZNANY W RAMACH PROGRAMU WIELOLETNIEGO "POMOC PAŃSTWA W ZAKRESIE DOŻYWIANIA"</b>					
Liczba osób	30	23	21	59	59
Liczba świadczeń	31	61	47	87	87
Kwota świadczeń w złotych	32	6 496	7 568	31 335	31 335
<b>ZASIŁKI CELOWE PRZYZNANE NIEZALEŻNIE OD DOCHODU na podstawie art. 39a ust. 1 i 2</b>					
Liczba osób	33	0	0	0	0
Kwota świadczeń w złotych	34	0	0	0	0
<b>ŚWIADCZENIA NIEPIENIĘŻNE Z POMOCY SPOŁECZNEJ</b>					
<b>POSILEK OGÓLEM</b>					
Liczba osób	35	99	91	88	88
Liczba świadczeń	36	20 307	13 013	12 130	12 130
Kwota świadczeń w złotych	37	89 074	71 455	89 773	89 773
<b>W TYM: DLA DZIECI</b>					
Liczba osób	38	65	63	56	56
Liczba świadczeń	39	16 404	9 985	8 438	8 438
Kwota świadczeń w złotych	40	73 481	55 993	58 121	58 121
<b>W tym: (z wierszy 35-37) POSILEK - świadczenie przyznane w ramach programu wieloletniego "Pomoc Państwa w zakresie dożywiania"</b>					
Liczba osób	41	99	91	86	86
Liczba świadczeń	42	20 307	13 013	11 966	11 966
Kwota świadczeń w złotych	43	89 074	71 455	86 371	86 371
<b>W TYM: DLA DZIECI (z wierszy 41-43)</b>					
Liczba osób	44	65	63	54	54
Liczba świadczeń	45	16 404	9 985	8 276	8 276
Kwota świadczeń w złotych	46	73 481	55 993	56 420	56 420
<b>SCHRONIENIE</b>					
Liczba osób	47	0	0	3	3
Liczba świadczeń	48	0	0	326	326
Kwota świadczeń w złotych	49	0	0	5 165	5 165
<b>UBRANIE</b>					
Liczba osób	50	23	10	11	11
Liczba świadczeń	51	25	11	11	11
Kwota świadczeń w złotych	52	3 966	4 002	3 350	3 350
<b>SPRAWIENIE POGRZEBU</b>					
Liczba osób	53	2	1	1	1
Liczba świadczeń	54	2	1	1	1

WYSZCZEGÓLNIENIE		Lata poprzednie		Rok oceny	Prognoza rok po ocenie
		Rok 2013	Rok 2014		
Kwota świadczeń w złotych	55	8 010	3 513	3 611	3 611
<b>ODPŁATNOŚĆ GMINY ZA POBYT W DOMU POMOCY SPOŁECZNEJ</b>					
Liczba osób	56	2	3	5	5
Liczba świadczeń	57	16	23	46	46
Kwota świadczeń w złotych	58	37 505	57 864	114 819	170 000
<b>INDYWIDUALNE PROGRAMY POMOCY</b>					
<b>INDYWIDUALNY PROGRAM WYCHODZENIA Z BEZDOMNOŚCI</b>					
Liczba osób	59	0	0	0	0
<b>INDYWIDUALNY PROGRAM ZATRUDNIENIA SOCJALNEGO (Centrum Integracji Społecznej)</b>					
Liczba osób	60	0	0	0	0
<b>WSPIERANIE RODZINY I PIECZA ZASTĘPCZA</b>					
Liczba rodzin objęta pracą asystenta rodziny	61	14	15	11	12
Liczba rodzin wspierających	62	0	0	0	0
Liczba asystentów rodziny	63	1	1	1	1
Odpłatność za pobyt dziecka w pieczy zastępczej w złotych	64	1 026	1 854	7 660	16 000

#### 4. Inne rodzaje pomocy i świadczeń

##### INNE RODZAJE POMOCY I ŚWIADCZEŃ

WYSZCZEGÓLNIENIE		Lata poprzednie		Rok oceny	Prognoza rok po ocenie
		Rok 2013	Rok 2014		
<b>ZASIŁKI RODZINNE I DODATKI DO ZASIŁKÓW RODZINNYCH</b>					
Liczba rodzin	1	95	85	86	100
Kwota świadczeń w złotych	2	325 574	302 866	295 633	347 296
<b>JEDNORAZOWY DODATEK Z TYTUŁU URODZENIA SIĘ DZIECKA (ujmowany w pozycji "Zasiłki rodzinne i dodatki do zasiłków rodzinnych")</b>					
Liczba świadczeń	3	14	8	11	20
Kwota świadczeń w złotych	4	14 000	8 000	11 000	20 000
<b>JEDNORAZOWA ZAPOMOGA Z TYTUŁU URODZENIA SIĘ DZIECKA</b>					
Liczba świadczeń	5	23	25	16	20
Kwota świadczeń w złotych	6	23 000	25 000	16 000	20 000
<b>ŚWIADCZENIA OPIEKUŃCZE</b>					
<b>ŚWIADCZENIE PIELEGNACYJNE</b>					
Liczba świadczeń	7	193	157	177	170
Kwota świadczeń w złotych	8	107 289	116 242	209 627	221 000
<b>DODATEK DO ŚWIADCZENIA PIELEGNACYJNEGO</b>					
Liczba świadczeń	9	0	0	0	0
Kwota świadczeń w złotych	10	0	0	0	0
<b>ZASIŁEK PIELEGNACYJNY - Ogółem</b>					

WYSZCZEGÓLNIENIE		Lata poprzednie		Rok oceny	Prognoza rok po ocenie
		Rok 2013	Rok 2014		
Liczba świadczeń	11	1 011	994	945	1 009
Kwota świadczeń w złotych	12	154 683	152 082	144 585	154 377
<b>W tym: (od poz. 13 do poz. 20)</b>					
<b>ZASILEK PIELEGNACYJNY DLA NIEPEŁNOSPRAWNEGO DZIECKA</b>					
Liczba świadczeń	13	220	211	226	250
Kwota świadczeń w złotych	14	33 660	32 283	34 578	38 250
<b>ZASILEK PIELEGNACYJNY DLA OSOBY NIEPEŁNOSPRAWNEJ W WIEKU POWYŻEJ 16 ROKU ŻYCIA O ZNA CZNYM STOPNIU NIEPEŁNOSPRAWNOŚCI</b>					
Liczba świadczeń	15	511	518	454	494
Kwota świadczeń w złotych	16	78 183	79 254	69 462	75 582
<b>ZASILEK PIELEGNACYJNY DLA OSOBY NIEPEŁNOSPRAWNEJ W WIEKU POWYŻEJ 16 ROKU ŻYCIA O UMIARKOWANYM STOPNIU NIEPEŁNOSPRAWNOŚCI, KTÓRA POWSTAŁA PRZED UKOŃCZENIEM 21 ROKU ŻYCIA</b>					
Liczba świadczeń	17	256	241	241	241
Kwota świadczeń w złotych	18	39 168	36 873	36 873	36 873
<b>ZASILEK PIELEGNACYJNY DLA OSOBY, KTÓRA UKOŃCZYŁA 75 LAT</b>					
Liczba świadczeń	19	24	24	24	24
Kwota świadczeń w złotych	20	3 672	3 672	3 672	3 672
<b>SPECJALNY ZASILEK OPIEKUŃCZY</b>					
Liczba świadczeń	21	2	12	12	36
Kwota świadczeń w złotych	22	83 200	6 240	6 240	18 720
<b>ZASILEK DLA OPIEKUNA</b>					
Liczba świadczeń	23	X	52	23	24
Kwota świadczeń w złotych	24	X	26 451	11 960	12 480
<b>ŚWIADCZENIE Z FUNDUSZU ALIMENTACYJNEGO</b>					
Liczba osób	25	31	28	27	27
Liczba rodzin	26	21	19	18	18
Kwota świadczeń w złotych	27	122 700	108 160	104 518	104 518
<b>DODATKI MIESZKANIOWE</b>					
Liczba gospodarstw domowych	28	67	64	61	61
Kwota świadczeń w złotych	29	143 713	147 098	125 449	125 449
<b>DODATKI ENERGETYCZNE</b>					
Liczba gospodarstw domowych	30	X	7	5	5
Kwota świadczeń w złotych	31	X	430	600	600
<b>OPŁACENIE SKŁADKI UBEZPIECZENIA ZDROWOTNEGO</b>					
Liczba osób	32	18	16	13	15
Kwota świadczeń w złotych	33	9 128	10 800	17 492	8 000
<b>OPŁACENIE SKŁADKI UBEZPIECZENIA SPOŁECZNEGO</b>					
Liczba osób	34	22	13	12	15
Kwota świadczeń w złotych	35	48 265	28 934	49 764	58 400
<b>ŚWIADCZENIE INTEGRACYJNE (CENTRUM INTEGRACJI SPOŁECZNEJ)</b>					
Liczba osób	36	0	0	0	0
Kwota świadczeń w złotych	37	0	0	0	0



WYSZCZEGÓLNIENIE	Lata poprzednie		Rok oceny	Prognoza rok po ocenie
	Rok 2013	Rok 2014		
<b>ŚWIADCZENIA PIENIĘŻNE Z PRAC SPOŁECZNIE UŻYTECZNYCH</b>				
Liczba osób ogółem	38	19	14	12
Kwota świadczeń w złotych	39	45 425	37 812	33 963
<b>STYPENDIA SOCJALNE DLA UCZNIÓW I ZASIŁKI SZKOLNE</b>				
Liczba osób	40	72	69	48
Kwota świadczeń w złotych	41	17 922	23 751	15 144

## 5. Zasoby instytucjonalne pomocy i wsparcia

### ZASOBY INSTYTUCJONALNE POMOCY I WSPARCIA

WYSZCZEGÓLNIENIE	Lata poprzednie		Rok oceny	Potrzeby	
	Rok 2013	Rok 2014		Rok po ocenie	Dwa lata po ocenie
<b>OSRODKI WSPARCIA - OGÓLEM</b>					
Liczba placówek	1	0	0	0	0
<b>Z tego: według organu prowadzącego (wiersze 2 i 3)</b>					
Liczba placówek prowadzonych przez JST	2	0	0	0	0
Liczba placówek prowadzonych przez inny podmiot	3	0	0	0	0
Liczba miejsc w placówkach ogółem	4	0	0	0	0
Liczba osób korzystających	5	0	0	0	0
Liczba osób oczekujących (wg stanu na 31 grudnia danego roku)	6	0	0	0	0
Liczba decyzji odmownych (wg stanu na 31 grudnia danego roku)	7	0	0	0	0
Kadra placówek - liczba osób zatrudnionych ogółem (wg stanu na 31 grudnia danego roku)	8	0	0	0	0
Roczny koszt prowadzenia i utrzymania placówek (w złotych)	9	0	0	0	0
<b>W TYM (z wierszy 1-9):</b>					
<b>ŚRODOWISKOWE DOMY SAMOPOMOCY</b>					
Liczba placówek	10	0	0	0	0
<b>Z tego: według organu prowadzącego (wiersze 11 i 12)</b>					
Liczba placówek prowadzonych przez JST	11	0	0	0	0
Liczba placówek prowadzonych przez inny podmiot	12	0	0	0	0
Liczba miejsc w placówkach ogółem	13	0	0	0	0
Liczba osób korzystających	14	0	0	0	0
Liczba osób umieszczonych	15	0	0	0	0
Liczba osób oczekujących (wg stanu na 31 grudnia danego roku)	16	0	0	0	0
Kadra placówek - liczba osób zatrudnionych ogółem (wg stanu na 31 grudnia danego roku)	17	0	0	0	0

WYSZCZEGÓLNIENIE		Lata poprzednie		Rok oceny	Potrzeby	
		Rok 2013	Rok 2014		Rok po ocenie	Dwa lata po ocenie
Roczny koszt prowadzenia i utrzymania placówek (w złotych)	18	0	0	0	0	0
<b>DZIEENNE DOMY POMOCY</b>						
Liczba placówek	19	0	0	0	0	0
<b>Z tego: według organu prowadzącego (wiersze 20 i 21)</b>						
Liczba placówek prowadzonych przez JST	20	0	0	0	0	0
Liczba placówek prowadzonych przez inny podmiot	21	0	0	0	0	0
Liczba miejsc w placówkach ogółem	22	0	0	0	0	0
Liczba osób korzystających	23	0	0	0	0	0
Liczba osób oczekujących (wg stanu na 31 grudnia danego roku)	24	0	0	0	0	0
Kadra placówek - liczba osób zatrudnionych ogółem (wg stanu na 31 grudnia danego roku)	25	0	0	0	0	0
Roczny koszt prowadzenia i utrzymania placówek (w złotych)	26	0	0	0	0	0
<b>NOCLEGOWNIE, SCHRONISKA I DOMY DLA OSÓB BEZDOMNYCH</b>						
Liczba placówek	27	0	0	0	0	0
<b>Z tego: według organu prowadzącego (wiersze 28 i 29)</b>						
Liczba placówek prowadzonych przez JST	28	0	0	0	0	0
Liczba placówek prowadzonych przez inny podmiot	29	0	0	0	0	0
Liczba miejsc w placówkach ogółem	30	0	0	0	0	0
Liczba osób korzystających	31	0	0	0	0	0
Liczba osób skierowanych w wyniku eksmisji	32	0	0	0	0	0
Kadra placówek - liczba osób zatrudnionych ogółem (wg stanu na 31 grudnia danego roku)	33	0	0	0	0	0
Roczny koszt prowadzenia i utrzymania placówek (w złotych)	34	0	0	0	0	0
<b>KLUBY SAMOPOMOCY</b>						
Liczba placówek	35	0	0	0	0	0
<b>Z tego: według organu prowadzącego (wiersze 36 i 37)</b>						
Liczba placówek prowadzonych przez JST	36	0	0	0	0	0
Liczba placówek prowadzonych przez inny podmiot	37	0	0	0	0	0
Liczba miejsc w placówkach ogółem	38	0	0	0	0	0
Liczba osób korzystających	39	0	0	0	0	0
Liczba osób oczekujących (wg stanu na 31 grudnia danego roku)	40	0	0	0	0	0
Kadra placówek - liczba osób zatrudnionych ogółem (wg stanu na 31 grudnia danego roku)	41	0	0	0	0	0
Roczny koszt prowadzenia i utrzymania placówek (w złotych)	42	0	0	0	0	0

**ZASOBY INSTYTUCJONALNE POMOCY I WSPARCIA (c.d.)**

WYSZCZEGÓLNIENIE	Lata poprzednie		Rok oceny	Potrzeby		
	Rok 2013	Rok 2014		Rok po ocenie	Dwa lata po ocenie	
<b>DOMY POMOCY SPOŁECZNEJ</b>						
Liczba placówek	1	0	0	0	0	
<b>Z tego: według organu prowadzącego (wiersze 2 i 3)</b>						
Liczba placówek prowadzonych przez JST	2	0	0	0	0	
Liczba placówek prowadzonych przez inny podmiot	3	0	0	0	0	
Liczba miejsc w placówkach ogółem	4	0	0	0	0	
Liczba osób korzystających	5	0	0	0	0	
Liczba osób umieszczonych	6	0	0	0	0	
Liczba osób oczekujących (wg stanu na 31 grudnia danego roku)	7	0	0	0	0	
Liczba decyzji odmownych (wg stanu na 31 grudnia danego roku)	8	0	0	0	0	
Kadra placówek - liczba osób zatrudnionych ogółem (wg stanu na 31 grudnia danego roku)	9	0	0	0	0	
Roczny koszt prowadzenia i utrzymania placówek (w złotych)	10	0	0	0	0	
<b>MIESZKANIA CHRONIONE OGÓLEM</b>						
Liczba placówek	11	0	0	0	0	
<b>Z tego: według organu prowadzącego (wiersze 12 i 13)</b>						
Liczba placówek prowadzonych przez JST	12	0	0	0	0	
Liczba placówek prowadzonych przez inny podmiot	13	0	0	0	0	
Liczba miejsc w placówkach ogółem	14	0	0	0	0	
Liczba osób korzystających	15	0	0	0	0	
Liczba osób umieszczonych	16	0	0	0	0	
Liczba osób oczekujących (wg stanu na 31 grudnia danego roku)	17	0	0	0	0	
Kadra placówek - liczba osób zatrudnionych ogółem (wg stanu na 31 grudnia danego roku)	18	0	0	0	0	
Roczny koszt prowadzenia i utrzymania placówek (w złotych)	19	0	0	0	0	
<b>OŚRODKI INTERWENCJI KRYZYSOWEJ OGÓLEM</b>						
Liczba placówek	20	0	0	0	0	
<b>Z tego: według organu prowadzącego (wiersze 21 i 22)</b>						
Liczba placówek prowadzonych przez JST	21	0	0	0	0	
Liczba placówek prowadzonych przez inny podmiot	22	0	0	0	0	
Liczba miejsc w placówkach ogółem	23	0	0	0	0	
Liczba osób korzystających	24	0	0	0	0	
Kadra placówek - liczba osób zatrudnionych ogółem (wg stanu na 31 grudnia danego roku)	25	0	0	0	0	
Roczny koszt prowadzenia i utrzymania placówek (w złotych)	26	0	0	0	0	

WYSZCZEGÓLNIENIE	Lata poprzednie		Rok oceny	Potrzeby		
	Rok 2013	Rok 2014		Rok po ocenie	Dwa lata po ocenie	
<b>JEDNOSTKI SPECJALISTYCZNEGO PORADNICTWA</b>						
Liczba placówek	27	0	0	0	0	0
<b>Z tego: według organu prowadzącego (wiersze 28 i 29)</b>						
Liczba placówek prowadzonych przez JST	28	0	0	0	0	0
Liczba placówek prowadzonych przez inny podmiot	29	0	0	0	0	0
Liczba osób korzystających	30	0	0	0	0	0
Kadra placówek - liczba osób zatrudnionych ogółem (wg stanu na 31 grudnia danego roku)	31	0	0	0	0	0
Roczny koszt prowadzenia i utrzymania placówek (w złotych)	32	0	0	0	0	0
<b>PLACÓWKI WSPARCIA DZIENNEGO</b>						
Liczba placówek	33	0	0	0	0	0
<b>Z tego: według organu prowadzącego (wiersze 34 i 35)</b>						
Liczba placówek prowadzonych przez JST	34	0	0	0	0	0
Liczba placówek prowadzonych przez inny podmiot	35	0	0	0	0	0
Liczba miejsc w placówkach ogółem	36	0	0	0	0	0
Liczba osób korzystających	37	0	0	0	0	0
Kadra placówek - liczba osób zatrudnionych ogółem (wg stanu na 31 grudnia danego roku)	38	0	0	0	0	0
Roczny koszt prowadzenia i utrzymania placówek (w złotych)	39	0	0	0	0	0
<b>PLACÓWKI OPIEKUNTCZO-WYCHOWAWCZE OGÓLEM</b>						
Liczba placówek	40	X	X	X	X	X
<b>Z tego: według organu prowadzącego (wiersze 41 i 42)</b>						
Liczba placówek prowadzonych przez JST	41	X	X	X	X	X
Liczba placówek prowadzonych przez inny podmiot	42	X	X	X	X	X
Liczba miejsc w placówkach ogółem	43	X	X	X	X	X
Liczba osób korzystających	44	X	X	X	X	X
Kadra placówek - liczba osób zatrudnionych ogółem (wg stanu na 31 grudnia danego roku)	45	X	X	X	X	X
Roczny koszt prowadzenia i utrzymania placówek (w złotych)	46	X	X	X	X	X
<b>W tym: PLACÓWKI TYPU RODZINNEGO</b>						
Liczba placówek	47	X	X	X	X	X
<b>Z tego: według organu prowadzącego (wiersze 48 i 49)</b>						
Liczba placówek prowadzonych przez JST	48	X	X	X	X	X
Liczba placówek prowadzonych przez inny podmiot	49	X	X	X	X	X
Liczba miejsc w placówkach ogółem	50	X	X	X	X	X
Liczba osób korzystających	51	X	X	X	X	X

WYSZCZEGÓLNIENIE		Lata poprzednie		Rok oceny	Potrzeby	
		Rok 2013	Rok 2014		Rok po ocenie	Dwa lata po ocenie
Kadra placówek - liczba osób zatrudnionych ogółem (wg stanu na 31 grudnia danego roku)	52	X	X	X	X	X
Roczny koszt prowadzenia i utrzymania placówek (w złotych)	53	X	X	X	X	X
<b>CENTRUM INTEGRACJI SPOŁECZNEJ</b>						
Liczba placówek	54	0	0	0	0	0
<b>Z tego: według organu prowadzącego (wiersze 55 i 56)</b>						
Liczba placówek prowadzonych przez JST	55	0	0	0	0	0
Liczba placówek prowadzonych przez inny podmiot	56	0	0	0	0	0
Liczba uczestników zajęć	57	0	0	0	0	0
Kadra placówek - liczba osób zatrudnionych ogółem (wg stanu na 31 grudnia danego roku)	58	0	0	0	0	0
Roczny koszt prowadzenia i utrzymania placówek (w złotych)	59	0	0	0	0	0
<b>KLUB INTEGRACJI SPOŁECZNEJ</b>						
Liczba placówek	60	0	0	0	0	0
<b>Z tego: według organu prowadzącego (wiersze 61 i 62)</b>						
Liczba placówek prowadzonych przez JST	61	0	0	0	0	0
Liczba placówek prowadzonych przez inny podmiot	62	0	0	0	0	0
Liczba uczestników zajęć	63	0	0	0	0	0
Kadra placówek - liczba osób zatrudnionych ogółem (wg stanu na 31 grudnia danego roku)	64	0	0	0	0	0
Roczny koszt prowadzenia i utrzymania placówek (w złotych)	65	0	0	0	0	0
<b>WARSZTAT TERAPII ZAJĘCIOWEJ</b>						
Liczba placówek	66	0	0	0	0	0
<b>Z tego: według organu prowadzącego (wiersze 67 i 68)</b>						
Liczba placówek prowadzonych przez JST	67	0	0	0	0	0
Liczba placówek prowadzonych przez inny podmiot	68	0	0	0	0	0
Liczba uczestników zajęć	69	0	0	0	0	0
Kadra placówek - liczba osób zatrudnionych ogółem (wg stanu na 31 grudnia danego roku)	70	0	0	0	0	0
Roczny koszt prowadzenia i utrzymania placówek (w złotych)	71	0	0	0	0	0
<b>ZAKŁAD AKTYWNOŚCI ZAWODOWEJ</b>						
Liczba placówek	72	0	0	0	0	0
<b>Z tego: według organu prowadzącego (wiersze 73 i 74)</b>						
Liczba placówek prowadzonych przez JST	73	0	0	0	0	0
Liczba placówek prowadzonych przez inny podmiot	74	0	0	0	0	0
Liczba uczestników zajęć	75	0	0	0	0	0



WYSZCZEGÓLNIENIE		Lata poprzednie		Rok oceny	Potrzeby	
		Rok 2013	Rok 2014		Rok po ocenie	Dwa lata po ocenie
Kadra placówek - liczba osób zatrudnionych ogółem (wg stanu na 31 grudnia danego roku)	76	0	0	0	0	0
Roczny koszt prowadzenia i utrzymania placówek (w złotych)	77	0	0	0	0	0

#### INNE INSTYTUCJE POMOCY I WSPARCIA

Rodzaj instytucji	Wyszczególnienie	Lata poprzednie		Rok oceny	Potrzeby	
		Rok 2013	Rok 2014		Rok po ocenie	Dwa lata po ocenie

### 6. Kadra jednostki organizacyjnej pomocy społecznej

#### KADRA JEDNOSTKI ORGANIZACYJNEJ POMOCY SPOŁECZNEJ (w osobach, stan na 31 grudnia)

WYSZCZEGÓLNIENIE		Lata poprzednie		Rok oceny	Potrzeby	
		Rok 2013	Rok 2014		Rok po ocenie	Dwa lata po ocenie
<b>OGÓŁEM PRACOWNICY JEDNOSTKI</b>						
Liczba ogółem pracowników jednostki pomocy społecznej	1	20	19	18	19	19
<b>KADRA KIEROWNICZA</b>						
Ogółem kadra kierownicza (dyrektor jednostki i jego zastępcy)	2	1	1	1	1	1
<b>W tym: (od poz. 3 do poz. 4)</b>						
Wykształcenie wyższe	3	1	1	1	1	1
Specjalizacja z organizacji pomocy społecznej	4	1	1	1	1	1
<b>PRACOWNICY SOCJALNI</b>						
Ogółem	5	4	4	3	3	3
W tym: pracownicy socjalni ogółem zatrudnieni z EFS	6	1	1	0	0	0
<b>W tym: (od poz. 7 do poz. 11)</b>						
Wykształcenie wyższe	7	2	2	1	1	1
Wykształcenie średnie	8	2	2	2	2	2
Specjalizacja 1-ego stopnia w zawodzie	9	1	1	1	1	1
Specjalizacja 2-ego stopnia w zawodzie	10	1	1	1	1	1
Specjalizacja z organizacji pomocy społecznej	11	1	1	1	1	1
<b>POZOSTALI PRACOWNICY:</b>						
Ogółem	12	15	14	14	15	15
<b>W tym: (od poz. 13 do poz. 15)</b>						
Wykształcenie wyższe	13	4	4	4	5	5
Wykształcenie średnie	14	11	10	10	10	10

WYSZCZEGÓLNIENIE		Lata poprzednie		Rok oceny	Potrzeby	
		Rok 2013	Rok 2014		Rok po ocenie	Dwa lata po ocenie
Inne	15	0	0	0	0	0

#### 6.1. Zatrudnienie pomocnicze w jednostce organizacyjnej pomocy społecznej

#### ZATRUDNIENIE POMOCNICZE W JEDNOSTCE ORGANIZACYJNEJ POMOCY SPOŁECZNEJ (w osobach, w ciągu danego roku)

W osobach

WYSZCZEGÓLNIENIE		Lata poprzednie		Rok oceny	Potrzeby	
		Rok 2013	Rok 2014		Rok po ocenie	Dwa lata po ocenie
Wolontariusze	1	0	0	0	0	0
Zatrudnienie subsydiowane (roboty publiczne, prace interwencyjne i inne)	2	0	0	0	1	1
Staże	3	1	0	1	1	1

#### 6.2. Zespoły pracy socjalnej i integracji społecznej w jednostce pomocy społecznej

#### ZESPOŁY PRACY SOCJALNEJ I INTEGRACJI SPOŁECZNEJ W JEDNOSTCE POMOCY SPOŁECZNEJ (w osobach, w ciągu danego roku)

W osobach

WYSZCZEGÓLNIENIE		Lata poprzednie		Rok oceny	Potrzeby	
		Rok 2013	Rok 2014		Rok po ocenie	Dwa lata po ocenie
Liczba zespołów	1	0	0	0	0	0
Liczba osób ogółem w zespole	2	0	0	0	0	0
W tym z wiersza 2:						
Pracownicy socjalni	3	0	0	0	0	0
Specjaliści zgodnie z art.110 ust.3 ustawy o pomocy społecznej	4	0	0	0	0	0

#### 7. Środki finansowe na wydatki w pomocy społecznej i innych obszarach polityki społecznej w budżecie jednostki samorządu terytorialnego

#### ŚRODKI FINANSOWE NA WYDATKI W POMOCY SPOŁECZNEJ I INNYCH OBSZARACH POLITYKI SPOŁECZNEJ W BUDŻECIE JEDNOSTKI SAMORZĄDU TERYTORIALNEGO (zadania własne i zadania zlecone)

W złotych

WYSZCZEGÓLNIENIE		Lata poprzednie		Rok oceny	Potrzeby	
		Rok 2013	Rok 2014		Rok po ocenie	Dwa lata po ocenie
OGÓŁEM						
OGÓŁEM ( działy)	1	2 851 610	2 923 295	3 127 145	4 118 985	4 388 680

WYSZCZEGÓLNIENIE		Lata poprzednie		Rok oceny	Potrzeby	
		Rok 2013	Rok 2014		Rok po ocenie	Dwa lata po ocenie
W tym: w budżecie OPS/PCPR	2	2 261 130	2 301 948	2 485 197	3 614 305	3 879 000
<b>851 - OCHRONA ZDROWIA</b>						
85153 - Przecwdziałanie narkomanii	3	8 000	10 000	10 000	10 000	10 000
w tym: w budżecie OPS / PCPR	4	0	0	0	0	0
85154 - Przecwdziałanie alkoholizmu	5	322 420	373 500	362 680	362 680	362 680
w tym: w budżecie OPS / PCPR	6	0	0	0	0	0
<b>852 - POMOC SPOŁECZNA</b>						
85201 - Placówki opiekuńczo-wychowawcze	7	0	0	0	0	0
w tym: w budżecie OPS / PCPR	8	0	0	0	0	0
85202 - Domy pomocy społecznej	9	37 506	57 864	114 819	170 000	150 000
w tym: w budżecie OPS / PCPR	10	37 506	57 864	114 819	170 000	150 000
85203 - Ośrodki Wsparcia	11	0	0	0	0	0
w tym: w budżecie OPS / PCPR	12	0	0	0	0	0
85204 - Rodziny zastępcze	13	1 026	1 854	7 660	16 000	16 000
w tym: w budżecie OPS / PCPR	14	1 026	1 854	7 660	16 000	16 000
85205 - Przecwdziałanie przemocy w rodzinie	15	6 084	5 360	7 822	10 000	10 000
w tym: w budżecie OPS / PCPR	16	6 084	5 360	7 822	10 000	10 000
85206 - Wspieranie rodziny (m.in. asystenci rodziny i rodziny wspierające)	17	44 541	53 446	56 782	62 000	70 000
w tym: w budżecie OPS / PCPR	18	44 541	53 446	56 782	62 000	70 000
85212 - Świadczenia rodzinne, świadczenie z funduszu alimentacyjnego oraz składki na ubezpieczenia emerytalne i rentowe z ubezpieczenia społecznego	19	816 013	793 017	863 705	826 000	905 000
w tym: w budżecie OPS / PCPR	20	816 013	793 017	863 705	826 000	905 000
85213 - Składki na ubezpieczenie zdrowotne opłacane za osoby pobierające niektóre świadczenia z pomocy społecznej, niektóre świadczenia rodzinne oraz za osoby uczestniczące w zajęciach centrum integracji społecznej	21	20 285	21 065	28 854	22 081	38 000
w tym: w budżecie OPS / PCPR	22	20 285	21 065	28 854	22 081	38 000
85214 - Zasiłki i pomoc w naturze oraz składki na ubezpieczenia emerytalne i rentowe	23	119 544	120 204	125 561	130 000	160 000
w tym: w budżecie OPS / PCPR	24	119 544	120 204	125 561	130 000	160 000
85215 - Dodatki mieszkaniowe	25	143 713	147 098	125 449	130 000	135 000
w tym: w budżecie OPS / PCPR	26	0	0	0	0	0
85216 - Zasiłki stałe	27	126 927	112 675	128 459	93 000	110 000
w tym: w budżecie OPS / PCPR	28	126 927	112 675	128 459	93 000	110 000
85218 - Powiatowe Centrum Pomocy Rodzinie	29	X	X	X	X	X
w tym: w budżecie OPS/PCPR	30	X	X	X	X	X
85219 - Ośrodek Pomocy Społecznej	31	492 722	514 479	524 100	566 000	580 000
w tym: w budżecie OPS/PCPR	32	492 722	514 479	524 100	566 000	580 000

WYSZCZEGÓLNIENIE		Lata poprzednie		Rok oceny	Potrzeby	
		Rok 2013	Rok 2014		Rok po ocenie	Dwa lata po ocenie
85220 - Specjalistyczne poradnictwo, mieszkania chronione i ośrodki interwencji kryzysowej	33	0	0	0	0	0
w tym: w budżecie OPS / PCPR	34	0	0	0	0	0
85228 - Usługi opiekuńcze i specjalistyczne usługi opiekuńcze	35	451 585	466 019	485 418	530 000	540 000
w tym: w budżecie OPS / PCPR	36	451 585	466 019	485 418	530 000	540 000
85231 - Pomoc dla cudzoziemców	37	0	0	0	0	0
w tym: w budżecie OPS / PCPR	38	0	0	0	0	0
W tym (z wiersza 37): Wydatki na pomoc dla cudzoziemców w celu integracji ze środowiskiem (cudzoziemcy, którzy uzyskali status uchodźcy lub ochronę uzupełniającą)	39	0	0	0	0	0
w tym: w budżecie OPS / PCPR	40	0	0	0	0	0
85232 - Centra Integracji Społecznej	41	0	0	0	0	0
w tym: w budżecie OPS / PCPR	42	0	0	0	0	0
85278 - Usuwanie skutków klęsk żywiołowych	43	0	0	0	0	0
w tym: w budżecie OPS / PCPR	44	0	0	0	0	0
85295 - Pozostała działalność	45	144 897	155 965	142 017	1 189 224	1 300 000
w tym: w budżecie OPS / PCPR	46	144 897	155 965	142 017	1 189 224	1 300 000
<b>853 - POZOSTAŁE ZADANIA W ZAKRESIE POLITYKI SPOŁECZNEJ</b>						
85305 - Żłobki	47	0	0	0	0	0
w tym: w budżecie OPS / PCPR	48	0	0	0	0	0
85306 - Kluby dziecięce	49	0	0	0	0	0
w tym: w budżecie OPS / PCPR	50	0	0	0	0	0
85307 - Dzienni opiekunowie	51	0	0	0	0	0
w tym: w budżecie OPS / PCPR	52	0	0	0	0	0
85311 - Rehabilitacja zawodowa i społeczna osób niepełnosprawnych	53	0	0	0	0	0
w tym: w budżecie OPS / PCPR	54	0	0	0	0	0
85321 - Zespoły orzekania o niepełnosprawności	55	0	0	0	0	0
w tym: w budżecie dyspozycji OPS / PCPR	56	0	0	0	0	0
85324 - Państwowy Fundusz Rehabilitacji Osób Niepełnosprawnych	57	0	0	0	0	0
w tym: w budżecie OPS / PCPR	58	0	0	0	0	0
85395 - Pozostała działalność w zakresie polityki społecznej	59	111 866	84 055	142 017	0	0
w tym: w budżecie OPS / PCPR	60	0	0	0	0	0
<b>854 - Edukacyjna opieka wychowawcza</b>						
85415 - Pomoc materialna dla uczniów	61	4 481	6 694	1 802	2 000	2 000
w tym: w budżecie OPS / PCPR	62	0	0	0	0	0

## 8. Aktywność projektowo-konkursowa jednostki organizacyjnej pomocy społecznej

**AKTYWNOŚĆ PROJEKTOWO-KONKURSOWA JEDNOSTKI ORGANIZACYJNEJ POMOCY SPOŁECZNEJ  
(w całym okresie sprawozdawczym)**

WYSZCZEGÓLNIENIE	Lata poprzednie		Rok oceny	Prognoza rok po ocenie
	Rok 2013	Rok 2014		
<b>PROJEKTY WSPÓLFINANSOWANE z EFS</b>				
Liczba projektów	1	1	0	0
Ogółem liczba osób objętych projektami	2	15	0	0
Łączna kwota środków EFS	3	95 214	0	0
W tym:				
<b>UDZIAŁ W KONKURSACH OGŁASZANYCH PRZEZ MPIPS</b>				
Liczba konkursów	4	1	1	1
Ogółem liczba osób objętych projektami	5	1	1	1
W tym				
<b>UDZIAŁ W PROGRAMACH OSŁONOWYCH (nie wymienionych wyżej)</b>				
Liczba programów	6	0	0	1
Ogółem liczba osób objętych projektami	7	0	0	1
W tym:				

**9. Współpraca z organizacjami pozarządowymi - zadania zlecone w obszarze pomocy i wsparcia**

**WSPÓŁPRACA Z ORGANIZACJAMI POZARZĄDOWYMI - ZADANIA ZLECONE W OBSZARZE POMOCY I WSPARCIA  
(w całym okresie sprawozdawczym)**

WYSZCZEGÓLNIENIE	Lata poprzednie		Rok oceny	Prognoza rok po ocenie
	Rok 2013	Rok 2014		
Liczba organizacji pozarządowych z którymi współpracuje OPS/PCPR	1	0	0	0
<b>ZLECENIA W TRYBIE DZIAŁALNOŚCI POŻYTKU PUBLICZNEGO</b>				
Liczba organizacji pozarządowych, którym zlecono zadania	2	0	0	0
Liczba zleceń / umów	3	0	0	0
Wartość przekazanych dotacji dla organizacji pozarządowych w złotych	4	0	0	0
<b>ZLECENIA W TRYBIE ZAMÓWIEŃ PUBLICZNYCH</b>				
Liczba organizacji pozarządowych, którym zlecono zadania	5	0	0	0
Wartość przekazanych dotacji dla organizacji pozarządowych w złotych	6	0	0	0
<b>WYBRANE USŁUGI POMOCY SPOŁECZNEJ</b>				
<b>Usługi opiekuńcze</b>				
Liczba organizacji pozarządowych, którym zlecono zadania	7	0	0	0
Wartość przekazanych dotacji dla organizacji pozarządowych w złotych	8	0	0	0
<b>Specjalistyczne usługi opiekuńcze</b>				
Liczba organizacji pozarządowych, którym zlecono zadania	9	0	0	0



WYSZCZEGÓLNIENIE		Lata poprzednie		Rok oceny	Prognoza rok po ocenie
		Rok 2013	Rok 2014		
Wartość przekazanych dotacji dla organizacji pozarządowych w złotych	10	0	0	0	0
<b>Prowadzenie placówki pomocy społecznej</b>					
Liczba organizacji pozarządowych, którym zlecono zadania	11	0	0	0	0
Wartość przekazanych dotacji dla organizacji pozarządowych w złotych	12	0	0	0	0

## 10. Wskaźniki oceny zasobów pomocy społecznej

### 10.1. KADRA PRACOWNIKÓW SOCJALNYCH

#### Wskaźnik wykształcenia pracowników socjalnych - gmina

rok		2011	2012	2013	2014	2015	2016 potrzeby	2017 potrzeby
liczba pracowników socjalnych posiadających wyższe wykształcenie	1	2	2	2	2	1	1	1
liczba wszystkich pracowników socjalnych	2	4	4	4	4	3	3	3
Wartość wskaźnika w1 / w2 x 100% (%)	3	50	50	50	50	33	33	33
Dynamika (%)	4	X	100	100	100	66	100	100

#### Wskaźnik profesjonalizacji kadry - gmina

rok		2011	2012	2013	2014	2015	2016 potrzeby	2017 potrzeby
liczba osób pełniących funkcje kierownicze i pracowników socjalnych posiadających specjalizację z organizacji pomocy społecznej	1	2	2	2	2	2	2	2
liczba pozostałych osób zatrudnionych posiadających specjalizację z organizacji pomocy społecznej *	2	0	0	0	0	0	0	0
liczba wszystkich zatrudnionych osób	3	20	20	20	19	18	19	19
Wartość wskaźnika w1+w2 / w3 x 100% (%)	4	10	10	10	11	11	11	11
Dynamika (%)	5	X	100	100	110	100	100	100

\* nie ujęci w wierszu 1

#### Wskaźnik specjalizacji pracowników socjalnych I - gmina

rok		2011	2012	2013	2014	2015	2016 potrzeby	2017 potrzeby
liczba pracowników socjalnych posiadających specjalizację I st. w zawodzie	1	1	1	1	1	1	1	1
liczba wszystkich pracowników socjalnych	2	4	4	4	4	3	3	3
Wartość wskaźnika	3	25	25	25	25	33	33	33

rok		2011	2012	2013	2014	2015	2016 potrzeby	2017 potrzeby
w1 / w2 x 100% (%)								
Dynamika (%)	4	X	100	100	100	132	100	100

#### Wskaźnik specjalizacji pracowników socjalnych II - gmina

rok		2011	2012	2013	2014	2015	2016 potrzeby	2017 potrzeby
liczba pracowników socjalnych posiadających specjalizację II st. w zawodzie	1	0	0	1	1	1	1	1
liczba wszystkich pracowników socjalnych	2	4	4	4	4	3	3	3
Wartość wskaźnika w1 / w2 x 100% (%)	3	0	0	25	25	33	33	33
Dynamika (%)	4	X	0	0	100	132	100	100

#### Wskaźnik wolontariatu - gmina

rok		2011	2012	2013	2014	2015	2016 potrzeby	2017 potrzeby
liczba wolontariuszy	1	0	0	0	0	0	0	0
liczba wszystkich pracowników	2	21	21	21	19	19	21	21
Wartość wskaźnika w1 / w2 x 100% (%)	3	0	0	0	0	0	0	0
Dynamika (%)	4	X	0	0	0	0	0	0

#### Wskaźnik dostępności kadry pracy socjalnej I - gmina i miasto na prawach powiatu

rok		2011	2012	2013	2014	2015	2016 potrzeby / prognoza	2017 potrzeby / prognoza
liczba pracowników socjalnych	1	4	4	4	4	3	3	3
liczba mieszkańców	2	3 983	4 079	4 024	4 024	4 012	4 012	4 012
Wartość wskaźnika w1 / w2 x 2000	3	2,01	1,96	1,99	1,99	1,50	1,50	1,50
Dynamika (%)	4	X	98	102	100	75	100	100

#### Wskaźnik dostępności kadry pracy socjalnej II - gmina i miasto na prawach powiatu

rok		2011	2012	2013	2014	2015	2016 potrzeby /prognoza	2017 potrzeby / prognoza
liczba pracowników socjalnych	1	4	4	4	4	3	3	3

rok		2011	2012	2013	2014	2015	2016 potrzeby /prognoza	2017 potrzeby / prognoza
liczba rodzin (w tym osób samotnie gospodarujących) objętych pracą socjalną	2	292	255	223	146	176	176	176
Wartość wskaźnika w1 / w2 x 50	3	0,68	0,78	0,90	1,37	0,85	0,85	0,85
Dynamika (%)	4	X	115	115	152	62	100	100

### Wskaźnik dostępności kadry pracy socjalnej V

Warunki				2014	2015 (rok oceny)
1 na 2 tys.	min. 3	1 na 50 rodzin		Minimalna liczba pracowników socjalnych potrzebnych do spełnienia warunku	Minimalna liczba pracowników socjalnych potrzebnych do spełnienia warunku
				1	2
X	X		1	0	0
	X	X	2	0	1
Ogółem			3	0	0

### 10.2. KOSZTY

#### Wskaźnik wydatków na utrzymanie jednostki - gmina

rok		2011	2012	2013	2014	2015	2016 prognoza	2017 prognoza
Całkowity roczny koszt prowadzenia i utrzymania jednostki w zł	1	2 068 137	2 893 575	2 851 610	2 923 295	2 485 197	2 572 000	2 600 000
Wydatki na realizację zadań pomocy i integracji społecznej ogółem w zł bez względu na źródło finansowania OGÓŁEM z tabelicy 7	2	2 608 397	2 167 833	2 261 130	2 301 948	2 485 197	3 614 305	3 879 000
Wartość wskaźnika w1 / w2 x 100% (%)	3	79	133	126	127	100	71	67
Dynamika (%)	4	X	168	95	101	79	71	94

### 10.3. OSOBY I RODZINY KORZYSTAJĄCE Z POMOCY I WSPARCIA

#### Wskaźnik deprivacji lokalnej - gmina i miasto na prawach powiatu

rok		2011	2012	2013	2014	2015	2016 prognoza
liczba osób w rodzinach, którym decyzją przyznano świadczenie	1	394	357	333	308	285	285
liczba mieszkańców	2	3 983	4 079	4 024	4 024	4 012	4 012
Wartość wskaźnika liczba osób w rodzinach, którym przyznano świadczenie na każde 1000 mieszkańców w1 / w2 x 1000	3	98,92	87,52	82,75	76,54	71,04	71,04
Dynamika (%)	4	X	88	95	92	93	100

#### Wskaźnik długotrwale korzystających z pomocy - gmina i miasto na prawach powiatu

rok		2011	2012	2013	2014	2015	2016 prognoza
liczba osób długotrwale korzystających ze świadczeń	1	182	158	124	128	98	98
liczba osób, którym przyznano świadczenie	2	252	251	236	235	202	202

rok		2011	2012	2013	2014	2015	2016 prognoza
Wartość wskaźnika procentowy udział osób długotrwale korzystających ze świadczeń w ogólnej liczbie świadczeniobiorców w1 / w2 x 100%	3	72	63	53	54	49	49
Dynamika (%)	4	X	88	84	102	91	100

#### Wskaźnik pomocy pieniężnej - gmina

rok		2011	2012	2013	2014	2015	2016 prognoza
liczba osób, którym przyznano świadczenie pieniężne	1	252	208	154	178	152	152
liczba osób, którym przyznano świadczenie OGÓŁEM	2	252	251	236	235	202	202
Wartość wskaźnika w1 / w2 x 100% (%)	3	100	83	65	76	75	75
Dynamika (%)	4	X	83	78	117	99	100

#### Wskaźnik pomocy niepieniężnej - gmina

rok		2011	2012	2013	2014	2015	2016 prognoza
liczba osób, którym przyznano świadczenie niepieniężne	1	156	200	155	57	50	50
liczba osób, którym przyznano świadczenie OGÓŁEM	2	252	251	236	235	202	202
Wartość wskaźnika w1 / w2 x 100% (%)	3	62	80	66	24	25	25
Dynamika (%)	4	X	129	83	36	104	100

#### 10.4. POWODY PRYZNANIA POMOCY

##### Struktura rodzin, którym przyznano pomoc według powodów przyznania pomocy - gmina

rok		2011	2012	2013	2014	2015	2016 prognoza
Ubóstwo (%)	1	55	55	52	56	54	54
Bezrobocie (%)	2	46	48	45	41	41	41
Niepełnosprawność (%)	3	49	50	47	49	46	46
Długotrwała lub ciężka choroba (%)	4	60	55	52	65	67	67
Bezradność w sprawach opiekuńczo-wychowawczych i prowadzenia gosp. domowego (%)	5	16	21	13	12	13	13
Alkoholizm (%)	6	16	13	17	15	12	12



rok		2011	2012	2013	2014	2015	2016 prognoza
Narkomania (%)	7	0	0	0	0	0	0
Potrzeba ochrony macierzyństwa (%)	8	8	6	9	11	8	8
Przemoc w rodzinie (%)	9	0	1	1	3	2	2

#### Wskaźnik pomocy z powodu bezdomności - gmina i miasto na prawach powiatu

rok		2011	2012	2013	2014	2015	2016 prognoza
liczba osób objęta indywidualnym programem wychodzenia z bezdomności	1	0	0	0	0	0	0
liczba rodzin, którym udzielono pomocy z powodu bezdomności	2	2	4	3	3	0	1
liczba rodzin, którym przyznano świadczenie	3	177	173	156	147	141	141
Wartość wskaźnika w2 / w3 x 100% (%)	4	1	2	2	2	0	1
Dynamika (%)	5	X	200	100	100	0	0

#### 10.5. POMOC W FORMIE ŚWIADCZEŃ

##### Wskaźnik zasiłku stałego - gmina i miasto na prawach powiatu

rok		2011	2012	2013	2014	2015	2016 prognoza
średnia wysokość zasiłku stałego dla osób samotnie gospodarujących w zł	1	402	378	434	421	472	472
częstotliwość w miesiącach	2	11	11	9	11	11	11
średnia wysokość zasiłku stałego dla osoby w rodzinie w zł	3	161	178	207	220	240	240
częstotliwość w miesiącach	4	10	11	8	7	9	9

##### Wskaźnik zasiłku okresowego - gmina i miasto na prawach powiatu

rok		2011	2012	2013	2014	2015	2016 prognoza
średnia wysokość zasiłku okresowego w zł	1	180	221	260	250	255	255
częstotliwość w miesiącach	2	4	4	5	5	5	5
średnia wysokość zasiłku okresowego z powodu bezrobocia w zł	3	180	221	263	252	250	250
częstotliwość w miesiącach	4	4	4	5	5	5	5
średnia wysokość zasiłku okresowego z powodu długotrwałej choroby w zł	5	0	271	177	204	245	245

rok		2011	2012	2013	2014	2015	2016 prognoza
częstotliwość w miesiącach	6	0	1	3	7	4	4
średnia wysokość zasiłku okresowego z powodu niepełnosprawności w zł	7	0	0	0	0	0	0
częstotliwość w miesiącach	8	0	0	0	0	0	0
średnia wysokość zasiłku okresowego z powodu możliwości utrzymania uprawnień do świadczeń z innych systemów zabezpieczenia społecznego w zł	9	0	0	0	0	0	0
częstotliwość w miesiącach	10	0	0	0	0	0	0

#### Wskaźnik zasiłku celowego - gmina i miasto na prawach powiatu

rok		2011	2012	2013	2014	2015	2016 prognoza
średnia wysokość zasiłku celowego na osobę w roku w zł	1	244	505	711	997	741	741

#### 10.6. POMOC W FORMIE USŁUG

##### Wskaźnik korzystających z usług opiekuńczych i specjalistycznych usług opiekuńczych realizowanych w ramach zadań własnych - gmina i miasto na prawach powiatu

rok		2011	2012	2013	2014	2015	2016 prognoza
liczba osób objęta pomocą w formie usług opiekuńczych w wieku poprodukcyjnym*	1	11	12	15	4	41	40
Liczba mieszkańców w wieku poprodukcyjnym*	2	394	424	474	727	754	754
Wartość wskaźnika w1 / w2 x 100% (%)	3	3	3	3	1	5	5
Dynamika (%)	4	X	100	100	33	500	100

\* wiek poprodukcyjny: kobiety w wieku 60 i więcej, mężczyźni 65 i więcej

##### Wskaźnik kontraktu socjalnego - gmina

rok		2011	2012	2013	2014	2015	2016 prognoza
liczba osób objętych kontraktem socjalnym	1	14	9	12	19	4	6
liczba osób, którym przyznano świadczenie	2	252	251	236	235	202	202
Wartość wskaźnika w1 / w2 x 100% (%)	3	6	4	5	8	2	3
Dynamika (%)	4	X	67	125	160	25	150

**Wskaźnik reintegracji społeczno-zawodowej - gmina i miasto na prawach powiatu**

rok		2011	2012	2013	2014	2015	2016 prognoza
liczba osób z indywidualnym programem zatrudnienia socjalnego i osób z kontraktem socjalnym w KIS	1	0	0	0	0	0	0
liczba osób długotrwale bezrobotnych	2	129	124	135	147	105	105
Wartość wskaźnika $w1 / w2 \times 100\%$ (%)	3	0	0	0	0	0	0
Dynamika (%)	4	X	0	0	0	0	0

**10.7. POMOC INSTYTUCJONALNA**

**Wskaźnik zaspokojenia potrzeb miejsc w domach pomocy społecznej - gmina**

rok		2012	2013	2014	2015	2016 prognoza
liczba osób umieszczonych w domu pomocy społecznej	1	0	0	0	0	0
liczba osób oczekujących na umieszczenie w domu pomocy społecznej	2	0	0	0	0	0
Wartość wskaźnika $(w1 \times 100) / (w1 + w2)$	3	0	0	0	0	0
Dynamika (%)	4	X	0	0	0	0

**Wskaźnik zaspokojenia potrzeb miejsc w środowiskowych domach samopomocy - gmina**

rok		2012	2013	2014	2015	2016 prognoza
liczba osób umieszczonych w środowiskowych domach samopomocy	1	0	0	0	0	0
liczba osób oczekujących na umieszczenie w środowiskowym domu samopomocy o zasięgu lokalnym	2	0	0	0	0	0
Wartość wskaźnika $(w1 \times 100) / (w1 + w2)$	3	0	0	0	0	0
Dynamika (%)	4	X	0	0	0	0

**Wskaźnik zaspokojenia potrzeb miejsc w mieszkaniach chronionych - gmina**

rok		2012	2013	2014	2015	2016 prognoza
liczba osób umieszczonych w mieszkaniu chronionym	1	0	0	0	0	0
liczba osób oczekujących na umieszczenie w mieszkaniu chronionym	2	0	0	0	0	0
Wartość wskaźnika $(w1 \times 100) / (w1 + w2)$	3	0	0	0	0	0
Dynamika (%)	4	X	0	0	0	0

### 10.8. ODMOWY POMOCY I WSPARCIA (tylko w zakresie zagadnień związanych z pomocą społeczną)

#### Wskaźnik odmów - gmina i miasto na prawach powiatu

rok		2011	2012	2013	2014	2015	2016 prognoza
liczba decyzji odmownych	1	2	6	3	3	2	2
liczba decyzji przyznających zasiłek / usługę	2	783	790	645	673	659	660
Wartość wskaźnika w1/(w1+w2) x 100% (%)	3	0	1	0	0	0	0
Dynamika (%)	4	X	0	0	0	0	0

#### Wskaźnik odmów z powodu nie spełnienia kryterium dochodowego - gmina i miasto na prawach powiatu

rok		2011	2012	2013	2014	2015	2016 prognoza
liczba decyzji odmownych z powodu nie spełnienia kryterium dochodowego	1	1	6	3	1	3	3
liczba decyzji odmownych	2	2	6	3	3	2	2
Wartość wskaźnika w1 / w2 x 100% (%)	3	50	100	100	33	150	150
Dynamika (%)	4	X	200	100	33	455	100

#### Wskaźnik odmów z powodu braku środków - gmina i miasto na prawach powiatu

rok		2011	2012	2013	2014	2015	2016 prognoza
liczba decyzji odmownych z powodu braku środków	1	0	0	0	0	0	0
liczba decyzji odmownych	2	2	6	3	3	2	2
Wartość wskaźnika w1 / w2 x 100% (%)	3	0	0	0	0	0	0
Dynamika (%)	4	X	0	0	0	0	0

### 10.9. BUDŻET POLITYKI SPOŁECZNEJ

#### Struktura wydatków na zadania realizowane w ramach polityki społecznej (działy) - gmina

Wyszczególnienie	2011		2012		2013		2014		2015		2016 Potrzeby		2017 Potrzeby	
	Kwota	%*	Kwota	%*	Kwota	%*	Kwota	%*	Kwota	%*	Kwota	%*	Kwota	%*
Ogółem wydatki	2 608 397	100	2 893 575	100	2 851 610	100	2 923 295	100	3 127 145	100	4 118 985	100	4 388 680	100
851 - OCHRONA ZDROWIA	325 100	12	378 390	13	330 420	12	383 500	13	372 680	12	372 680	9	372 680	8
852 - POMOC SPOŁECZNA	2 278 137	87	2 387 833	83	2 404 843	84	2 449 046	84	2 610 646	83	3 744 305	91	4 014 000	91
853 - POZOSTAŁE ZADANIA W ZAKRESIE POLITYKI SPOŁECZNEJ	0	0	123 279	4	111 866	4	84 055	3	142 017	5	0	0	0	0
854 - EDUKACYJNA OPIEKA WYCHOWAWCZA	5 160	0	4 073	0	4 481	0	6 694	0	1 802	0	2 000	0	2 000	0

\* procentowy udział w wydatkach ogółem

Struktura wydatków na zadania realizowane w ramach polityki społecznej (rozdziały) - gmina

Wyszczególnienie		2011		2012		2013		2014		2015		2016 Potrzeby		2017 Potrzeby	
		Kwota	%*	Kwota	%*	Kwota	%*	Kwota	%*	Kwota	%*	Kwota	%*	Kwota	%*
Ogółem wydatki	1	2 608 397	00,00	2 893 575	00,00	2 851 610	00,00	2 923 295	00,00	3 127 145	00,00	4 118 985	00,00	4 388 680	00,00
85153 - Przeciwdziałanie narkomanii	2	0	0,00	8 350	0,29	8 000	0,28	10 000	0,34	10 000	0,32	10 000	0,24	10 000	0,23
85154 - Przeciwdziałanie alkoholizmowi	3	325 100	12,46	370 040	12,79	322 420	11,31	373 500	12,78	362 680	11,60	362 680	8,81	362 680	8,26
85201 - Placówki opiekuńczo-wychowawcze	4	0	0,00	0	0,00	0	0,00	0	0,00	0	0,00	0	0,00	0	0,00
85202 - Domy pomocy społecznej	5	0	0,00	20 475	0,71	37 506	1,32	57 864	1,98	114 819	3,67	170 000	4,13	150 000	3,42
85203 - Ośrodki Wsparcia	6	0	0,00	0	0,00	0	0,00	0	0,00	0	0,00	0	0,00	0	0,00
85204 - Rodziny zastępcze	7	0	0,00	694	0,02	1 026	0,04	1 854	0,06	7 660	0,24	16 000	0,39	16 000	0,36
85205 - Przeciwdziałanie przemocy w rodzinie	8	2 791	0,11	1 342	0,05	6 084	0,21	5 360	0,18	7 822	0,25	10 000	0,24	10 000	0,23
85206 - Wspieranie rodziny (m.in. asystenci rodziny i rodziny wspierające)	9	0	0,00	9 231	0,32	44 541	1,56	53 446	1,83	56 782	1,82	62 000	1,51	70 000	1,60
85212 - Świadczenia rodzinne, świadczenie z funduszu alimentacyjnego oraz składki na ubezpieczenia emerytalne i rentowe z ubezpieczenia społecznego	10	790 277	30,30	810 229	28,00	816 013	28,62	793 017	27,13	863 705	27,62	826 000	20,05	905 000	20,62
85213 - Składki na ubezpieczenie zdrowotne opłacane za osoby pobierające niektóre świadczenia z pomocy społecznej, niektóre świadczenia rodzinne oraz za osoby uczestniczące w zajęciach centrum integracji społecznej	11	19 285	0,74	21 003	0,73	20 285	0,71	21 065	0,72	28 854	0,92	22 081	0,54	38 000	0,87
85214 - Zasiłki i pomoc w naturze oraz składki na ubezpieczenia emerytalne i rentowe	12	108 950	4,18	103 676	3,58	119 544	4,19	120 204	4,11	125 561	4,02	130 000	3,16	160 000	3,65
85215 - Dodatki mieszkaniowe	13	210 000	8,05	220 000	7,60	143 713	5,04	147 098	5,03	125 449	4,01	130 000	3,16	135 000	3,08
85216 - Zasiłki stałe	14	136 652	5,24	133 841	4,63	126 927	4,45	112 675	3,85	128 459	4,11	93 000	2,26	110 000	2,51
85219 - Ośrodek Pomocy Społecznej	15	421 062	16,14	468 095	16,18	492 722	17,28	514 479	17,60	524 100	16,76	566 000	13,74	580 000	13,22
85220 - Specjalistyczne poradnictwo, mieszkania chronione i ośrodki interwencji kryzysowej	16	0	0,00	0	0,00	0	0,00	0	0,00	0	0,00	0	0,00	0	0,00
85228 - Usługi opiekuńcze i specjalistyczne usługi opiekuńcze	17	455 660	17,47	476 751	16,48	451 585	15,84	466 019	15,94	485 418	15,52	530 000	12,87	540 000	12,30
85231 - Pomoc dla cudzoziemców	18	0	0,00	0	0,00	0	0,00	0	0,00	0	0,00	0	0,00	0	0,00
85232 - Centra Integracji Społecznej	19	0	0,00	0	0,00	0	0,00	0	0,00	0	0,00	0	0,00	0	0,00
85278 - Usuwanie skutków klęsk żywiołowych	20	0	0,00	0	0,00	0	0,00	0	0,00	0	0,00	0	0,00	0	0,00
85295 - Pozostała działalność W tym - klub integracji społecznej, - warsztat terapii zajęciowej, - prace społecznie użyteczne, - program "Pomoc państwa w zakresie dożywiania" - wkład własny gminy	21	133 460	5,12	122 496	4,23	144 897	5,08	155 965	5,34	142 017	4,54	1 189 224	28,87	1 300 000	29,62
85305 - Złobki	22	0	0,00	0	0,00	0	0,00	0	0,00	0	0,00	0	0,00	0	0,00



Wyszczególnienie		2011		2012		2013		2014		2015		2016 Potrzeby		2017 Potrzeby	
		Kwota	%*	Kwota	%*	Kwota	%*	Kwota	%*	Kwota	%*	Kwota	%*	Kwota	%*
85306 - Kluby dziecięce	23	0	0,00	0	0,00	0	0,00	0	0,00	0	0,00	0	0,00	0	0,00
85307 - Dzienni opiekunowie	24	0	0,00	0	0,00	0	0,00	0	0,00	0	0,00	0	0,00	0	0,00
85311 - Rehabilitacja zawodowa i społeczna osób niepełnosprawnych	25	0	0,00	0	0,00	0	0,00	0	0,00	0	0,00	0	0,00	0	0,00
85321 - Zespoły orzekania o niepełnosprawności	26	0	0,00	0	0,00	0	0,00	0	0,00	0	0,00	0	0,00	0	0,00
85324 - Państwowy Fundusz Rehabilitacji Osób Niepełnosprawnych	27	0	0,00	0	0,00	0	0,00	0	0,00	0	0,00	0	0,00	0	0,00
85395 - Pozostała działalność w zakresie polityki społecznej	28	0	0,00	123 279	4,26	111 866	3,92	84 055	2,88	142 017	4,54	0	0,00	0	0,00
85415 - Pomoc materialna dla uczniów	29	5 160	0,20	4 073	0,14	4 481	0,16	6 694	0,23	1 802	0,06	2 000	0,05	2 000	0,05

\* procentowy udział w wydatkach ogółem

#### Struktura wydatków na zadania realizowane w ramach polityki społecznej (działy) - w budżecie OPS/PCPR - gmina

Wyszczególnienie		2011		2012		2013		2014		2015		2016 Potrzeby		2017 Potrzeby	
		Kwota	%*	Kwota	%*	Kwota	%*	Kwota	%*	Kwota	%*	Kwota	%*	Kwota	%*
Ogółem wydatki		2 068 137	100	2 167 833	100	2 261 130	100	2 301 948	100	2 485 197	100	3 614 305	100	3 879 000	100
851 - OCHRONA ZDROWIA		0	0	0	0	0	0	0	0	0	0	0	0	0	0
852 - POMOC SPOŁECZNA		2 068 137	100	2 167 833	100	2 261 130	100	2 301 948	100	2 485 197	100	3 614 305	100	3 879 000	100
853 - POZOSTAŁE ZADANIA W ZAKRESIE POLITYKI SPOŁECZNEJ		0	0	0	0	0	0	0	0	0	0	0	0	0	0
854 - EDUKACYJNA OPIEKA WYCHOWAWCZA		0	0	0	0	0	0	0	0	0	0	0	0	0	0

\* procentowy udział w wydatkach ogółem

#### Struktura wydatków na zadania realizowane w ramach polityki społecznej - w budżecie OPS/PCPR (rozdziały) - gmina

Wyszczególnienie		2011		2012		2013		2014		2015		2016 Potrzeby		2017 Potrzeby	
		Kwota	%*	Kwota	%*	Kwota	%*	Kwota	%*	Kwota	%*	Kwota	%*	Kwota	%*
Ogółem wydatki	1	2 068 137	100,00	2 167 833	100,00	2 261 130	100,00	2 301 948	100,00	2 485 197	100,00	3 614 305	100,00	3 879 000	100,00
85153 - Przeciwdziałanie narkomanii	2	0	0,00	0	0,00	0	0,00	0	0,00	0	0,00	0	0,00	0	0,00
85154 - Przeciwdziałanie alkoholizmowi	3	0	0,00	0	0,00	0	0,00	0	0,00	0	0,00	0	0,00	0	0,00
85201 - Placówki opiekuńczo-wychowawcze	4	0	0,00	0	0,00	0	0,00	0	0,00	0	0,00	0	0,00	0	0,00
85202 - Domy pomocy społecznej	5	0	0,00	20 475	0,94	37 506	1,66	57 864	2,51	114 819	4,62	170 000	4,70	150 000	3,87
85203 - Ośrodki Wsparcia	6	0	0,00	0	0,00	0	0,00	0	0,00	0	0,00	0	0,00	0	0,00
85204 - Rodziny zastępcze	7	0	0,00	694	0,03	1 026	0,05	1 854	0,08	7 660	0,31	16 000	0,44	16 000	0,41
85205 - Przeciwdziałanie przemocy w rodzinie	8	2 791	0,13	1 342	0,06	6 084	0,27	5 360	0,23	7 822	0,31	10 000	0,28	10 000	0,26
85206 - Wspieranie rodziny	9	0	0,00	9 231	0,43	44 541	1,97	53 446	2,32	56 782	2,28	62 000	1,72	70 000	1,80

Wyszczególnienie	2011		2012		2013		2014		2015		2016 Potrzeby		2017 Potrzeby		
	Kwota	%*	Kwota	%*	Kwota	%*	Kwota	%*	Kwota	%*	Kwota	%*	Kwota	%*	
(m.in. asystenci rodziny i rodziny wspierające)															
85212 - Świadczenia rodzinne, świadczenie z funduszu alimentacyjnego oraz składki na ubezpieczenia emerytalne i rentowe z ubezpieczenia społecznego	10	790 277	38,21	810 229	37,38	816 013	36,09	793 017	34,45	863 705	34,75	826 000	22,85	905 000	23,33
85213 - Składki na ubezpieczenie zdrowotne opłacane za osoby pobierające niektóre świadczenia z pomocy społecznej, niektóre świadczenia rodzinne oraz za osoby uczestniczące w zajęciach centrum integracji społecznej	11	19 285	0,93	21 003	0,97	20 285	0,90	21 065	0,92	28 854	1,16	22 081	0,61	38 000	0,98
85214 - Zasiłki i pomoc w naturze oraz składki na ubezpieczenia emerytalne i rentowe	12	108 950	5,27	103 676	4,78	119 544	5,29	120 204	5,22	125 561	5,05	130 000	3,60	160 000	4,12
85215 - Dodatki mieszkaniowe	13	0	0,00	0	0,00	0	0,00	0	0,00	0	0,00	0	0,00	0	0,00
85216 - Zasiłki stałe	14	136 652	6,61	133 841	6,17	126 927	5,61	112 675	4,89	128 459	5,17	93 000	2,57	110 000	2,84
85219 - Ośrodek Pomocy Społecznej	15	421 062	20,36	468 095	21,59	492 722	21,79	514 479	22,35	524 100	21,09	566 000	15,66	580 000	14,95
85220 - Specjalistyczne poradnictwo, mieszkania chronione i ośrodki interwencji kryzysowej	16	0	0,00	0	0,00	0	0,00	0	0,00	0	0,00	0	0,00	0	0,00
85228 - Usługi opiekuńcze i specjalistyczne usługi opiekuńcze	17	455 660	22,03	476 751	21,99	451 585	19,97	466 019	20,24	485 418	19,53	530 000	14,66	540 000	13,92
85231 - Pomoc dla cudzoziemców	18	0	0,00	0	0,00	0	0,00	0	0,00	0	0,00	0	0,00	0	0,00
85232 - Centra Integracji Społecznej	19	0	0,00	0	0,00	0	0,00	0	0,00	0	0,00	0	0,00	0	0,00
85278 - Usuwanie skutków klęsk żywiołowych	20	0	0,00	0	0,00	0	0,00	0	0,00	0	0,00	0	0,00	0	0,00
85295 - Pozostała działalność W tym: - klub integracji społecznej, - warsztat terapii zajęciowej, - prace społecznie użyteczne, - program "Pomoc państwa w zakresie dożywiania" - wkład własny gminy	21	133 460	6,45	122 496	5,65	144 897	6,41	155 965	6,78	142 017	5,71	1 189 224	32,90	1 300 000	33,51
85305 - Żłobki	22	0	0,00	0	0,00	0	0,00	0	0,00	0	0,00	0	0,00	0	0,00
85306 - Kluby dziecięce	23	0	0,00	0	0,00	0	0,00	0	0,00	0	0,00	0	0,00	0	0,00
85307 - Dzienni opiekunowie	24	0	0,00	0	0,00	0	0,00	0	0,00	0	0,00	0	0,00	0	0,00
85311 - Rehabilitacja zawodowa i społeczna osób niepełnosprawnych	25	0	0,00	0	0,00	0	0,00	0	0,00	0	0,00	0	0,00	0	0,00
85321 - Zespoły orzekania o niepełnosprawności	26	0	0,00	0	0,00	0	0,00	0	0,00	0	0,00	0	0,00	0	0,00
85324 - Państwowy Fundusz Rehabilitacji Osób Niepełnosprawnych	27	0	0,00	0	0,00	0	0,00	0	0,00	0	0,00	0	0,00	0	0,00
85395 - Pozostała działalność w zakresie polityki społecznej	28	0	0,00	0	0,00	0	0,00	0	0,00	0	0,00	0	0,00	0	0,00
85415 - Pomoc materialna dla uczniów	29	0	0,00	0	0,00	0	0,00	0	0,00	0	0,00	0	0,00	0	0,00

\* procentowy udział w wydatkach ogółem

## 11. Wnioski końcowe

Pomoc społeczna jest instytucją polityki społecznej państwa, mającą na celu umożliwienie osobom i rodzinom przezwycięzenie trudnych sytuacji życiowych, których nie są one w stanie pokonać, wykorzystując własne uprawnienia, zasoby i możliwości.

Ośrodek Pomocy Społecznej w Dziwnowie realizując misję wynikającą z ustawy o pomocy społecznej wspiera osoby i rodziny w wysiłkach zmierzających do zaspokojenia niezbędnych potrzeb i umożliwia im życie w warunkach odpowiadających godności człowieka. Podejmuje działania zmierzające do życiowego usamodzielnienia osób i rodzin oraz ich integracji ze środowiskiem. Przydzielany rodzaj, forma i zakres świadczenia są odpowiednie do okoliczności uzasadniających udzielenie pomocy a potrzeby osób i rodzin korzystających z pomocy są uwzględniane jeżeli odpowiadają celom i mieszczą się w możliwościach Ośrodka Pomocy Społecznej.

**UCHWAŁA Nr ...../...../2016**

**Rady Miejskiej w Dziwnowie  
z dnia ..... 2016 r.**

**w sprawie wyrażenia zgody na podwyższenie kapitału zakładowego spółki Zakład Wodociągów i Kanalizacji Spółka z ograniczoną odpowiedzialnością z siedzibą w Dziwnowie**

Na podstawie art. 18 ust. 2 pkt 9 lit. g i h ustawy z dnia 8 marca 1990 r. o samorządzie gminnym (t.j. Dz. U. z 2016 r., poz. 446), Rada Miejska w Dziwnowie,

**uchwała, co następuje:**

- § 1. 1. Wyraża się zgodę na podwyższenie kapitału zakładowego spółki Zakład Wodociągów i Kanalizacji Spółka z ograniczoną odpowiedzialnością z siedzibą w Dziwnowie o kwotę 5 872 800 zł 00 gr (pięć milionów osiemset siedemdziesiąt dwa tysiące osiemset złotych 00/100) przez utworzenie 58 728 (pięćdziesięciu ośmiu tysięcy siedemset dwudziestu ośmiu) udziałów o wartości po 100 zł 00 gr (sto złotych 00/100) każdy.
2. Nowoutworzone udziały obejmuje w całości Gmina Dziwnów i pokryje je aportem o wartości łącznej 5 872 800 zł 00 gr (pięć milionów osiemset siedemdziesiąt dwa tysiące osiemset złotych 00/100) w następujący sposób:
- a) 343 (trzysta czterdzieści trzy) udziały o wartości nominalnej 100 zł 00 gr (sto złotych 00/100) każdy, o łącznej wartości 34 300 zł 00 gr (trzydzieści cztery tysiące trzysta złotych 00/100), pokryje aportem w postaci prawa własności przyczepy rolniczej ciężarowej Metal-Fach T 710/2, rok produkcji 2015, numer VIN 710221504698, numer rejestracyjny ZKA 55AX, o wartości 34 347 zł 84 gr (trzydzieści cztery tysiące trzysta czterdzieści siedem złotych 84/100), której nadwyżka w wysokości 47 zł 84 gr (czterdzieści siedem złotych 84/100) zostanie zaliczona na kapitał zapasowy;
  - b) 1 653 (jeden tysiąc sześćset pięćdziesiąt trzy) udziały o wartości nominalnej 100 zł 00 gr (sto złotych 00/100) każdy, o łącznej wartości 165 300 zł 00 gr (sto sześćdziesiąt pięć tysięcy trzysta złotych 00/100), pokryje aportem w postaci prawa własności ciągnika rolniczego Zetor Proxima Power 120, rok produkcji 2015, numer VIN 000S4B4M41TU01685, numer rejestracyjny ZKA T946, o wartości 165 338 zł 14 gr (sto sześćdziesiąt pięć tysięcy trzysta trzydzieści osiem złotych 14/100), której nadwyżka w wysokości 38 zł 14 gr (trzydzieści osiem złotych 14/100) zostanie zaliczona na kapitał zapasowy;
  - c) 205 (dwieście pięć) udziałów o wartości nominalnej 100 zł 00 gr (sto złotych 00/100) każdy, o łącznej wartości 20 500 zł 00 gr (dwadzieścia tysięcy pięćset złotych 00/100), pokryje aportem w postaci prawa własności ładowacza czołowego ZL 36 do ciągnika rolniczego Zetor Proxima, o wartości 20 549 zł 00 gr (dwadzieścia tysięcy pięćset czterdzieści dziewięć złotych 00/100), której nadwyżka w wysokości 49 zł 00 gr (czterdzieści dziewięć złotych 00/100) zostanie zaliczona na kapitał zapasowy;

- d) 14 (czternaście) udziałów o wartości nominalnej 100 zł 00 gr (sto złotych 00/100) każdy, o łącznej wartości 1 400 zł 00 gr (jeden tysiąc czterysta złotych 00/100), pokryje aportem w postaci prawa własności wideł do palet ładowacza do ciągnika rolniczego Zetor Proxima, o wartości 1 488 zł 00 gr (jeden tysiąc czterysta osiemdziesiąt osiem złotych 00/100), której nadwyżka w wysokości 88 zł 00 gr (osiemdziesiąt osiem złotych 00/100) zostanie zaliczona na kapitał zapasowy;
- e) 52 (pięćdziesiąt dwa udziały) o wartości nominalnej 100 zł 00 gr (sto złotych 00/100) każdy, o łącznej wartości 5 200 zł 00 gr (pięć tysięcy dwieście złotych 00/100), pokryje aportem w postaci prawa własności łyżki otwieranej do ciągnika rolniczego Zetor Proxima, o wartości 5 208 zł 00 gr (pięć tysięcy dwieście osiem złotych 00/100), której nadwyżka w wysokości 8 zł 00 gr (osiem złotych 00/100) zostanie zaliczona na kapitał zapasowy;
- f) 293 (dwieście dziewięćdziesiąt trzy) udziały o wartości nominalnej 100 zł 00 gr (sto złotych 00/100) każdy, o łącznej wartości 29 300 zł 00 gr (dwadzieścia dziewięć tysięcy trzysta złotych 00/100), pokryje aportem w postaci prawa własności koparko-ładowarki Mikrus 7, numer fabryczny 150117, rok produkcji 2015, o wartości 29 359 zł 00 gr (dwadzieścia dziewięć tysięcy trzysta pięćdziesiąt dziewięć złotych 00/100), której nadwyżka w wysokości 59 zł 00 gr (pięćdziesiąt dziewięć złotych 00/100) zostanie zaliczona na kapitał zapasowy;
- g) 12 (dwanaście) udziałów o wartości nominalnej 100 zł 00 gr (sto złotych 00/100) każdy, o łącznej wartości 1 200 zł 00 gr (jeden tysiąc dwieście złotych 00/100), pokryje aportem w postaci prawa własności łyżki podsiębiernej 0,6 do ciągnika rolniczego Zetor Proxima, o wartości 1 216 zł 00 gr (jeden tysiąc dwieście szesnaście złotych 00/100), której nadwyżka w wysokości 16 zł 00 gr (szesnaście złotych 00/100) zostanie zaliczona na kapitał zapasowy;
- h) 7 (siedem) udziałów o wartości nominalnej 100 zł 00 gr (sto złotych 00/100) każdy, o łącznej wartości 700 zł 00 gr (siedemset złotych 00/100), pokryje aportem w postaci prawa własności łyżki chwytakowej do ciągnika rolniczego Zetor Proxima, o wartości 780 zł 00/100 gr (siedemset osiemdziesiąt złotych 00/100), której nadwyżka w wysokości 80 zł 00 gr (osiemdziesiąt złotych 00/100) zostanie zaliczona na kapitał zapasowy;
- i) 8 117 (osiem tysięcy sto siedemnaście) udziałów o wartości nominalnej 100 zł 00 gr (sto złotych 00/100) każdy, o łącznej wartości 811 700 zł 00 gr (osiemset jedenaście tysięcy siedemset złotych 00/100), pokryje aportem w postaci prawa własności instalacji odwadniania osadów (prasa), numer seryjny EMO 2900 PMP 304 AM, o wartości 811 758 zł 75 gr (osiemset jedenaście tysięcy siedemset pięćdziesiąt osiem złotych 75/100), której nadwyżka w wysokości 58 zł 75 gr (pięćdziesiąt osiem złotych 75/100) zostanie zaliczona na kapitał zapasowy;
- j) 1 155 (jeden tysiąc sto pięćdziesiąt pięć) udziałów o wartości nominalnej 100 zł 00 gr (sto złotych 00/100) każdy, o łącznej wartości 115 500 zł 00 gr (sto pięćnaście tysięcy pięćset złotych 00/100), pokryje aportem w postaci prawa własności przepompowni „Millenium” przy ulicy Zielonej w Międzywodziu, o wartości 115 562 zł 34 gr (sto pięćnaście tysięcy pięćset sześćdziesiąt dwa złote 34/100), której nadwyżka w wysokości 62 zł 34 gr (sześćdziesiąt dwa złote 34/100) zostanie zaliczona na kapitał zapasowy;

- k) 2 609 (dwa tysiące sześćset dziewięć) udziałów o wartości nominalnej 100 zł 00 gr (sto złotych 00/100) każdy, o łącznej wartości 260 900 zł 00 gr (dwieście sześćdziesiąt tysięcy dziewięćset złotych 00/100), pokryje aportem w postaci prawa własności przepompowni P2 w Międzywodziu, o wartości 260 969 zł 34 gr (dwieście sześćdziesiąt tysięcy dziewięćset sześćdziesiąt dziewięć złotych 34/100), której nadwyżka w wysokości 69 zł 34 gr (sześćdziesiąt dziewięć złotych 34/100) zostanie zaliczona na kapitał zapasowy;
- l) 1 166 (jeden tysiąc sto sześćdziesiąt sześć) udziałów o wartości nominalnej 100 zł 00 gr (sto złotych 00/100) każdy, o łącznej wartości 116 600 zł 00 gr (sto szesnaście tysięcy sześćset złotych 00/100), pokryje aportem w postaci prawa własności przepompowni WDW przy ulicy Dziwnej w Dziwnowie, o wartości 116 626 zł 74 gr (sto szesnaście tysięcy sześćset dwadzieścia sześć złotych 74/100), której nadwyżka w wysokości 26 zł 74 gr (dwadzieścia sześć złotych 74/100) zostanie zaliczona na kapitał zapasowy;
- m) 942 (dziewięćset czterdzieści dwa) udziały o wartości nominalnej 100 zł 00 gr (sto złotych 00/100) każdy, o łącznej wartości 94 200 zł 00 gr (dziewięćdziesiąt cztery tysiące dwieście złotych 00/100), pokryje aportem w postaci prawa własności przepompowni „Polon” (Port) przy ulicy Osiedle Rybackie w Dziwnowie, o wartości 94 274 zł 41 gr (dziewięćdziesiąt cztery tysiące dwieście siedemdziesiąt cztery złote 41/100), której nadwyżka w wysokości 74 zł 41 gr (siedemdziesiąt cztery złote 41/100) zostanie zaliczona na kapitał zapasowy;
- n) 1 038 (jeden tysiąc trzydzieści osiem) udziałów o wartości nominalnej 100 zł 00 gr (sto złotych 00/100) każdy, o łącznej wartości 103 800 zł 00 gr (sto trzy tysiące osiemset złotych 00/100), pokryje aportem w postaci prawa własności przepompowni „Eko” przy ulicy Osiedle Rybackie w Dziwnowie, o wartości 103 853 zł 98 gr (sto trzy tysiące osiemset pięćdziesiąt trzy złote 98/100), której nadwyżka w wysokości 53 zł 98 gr (pięćdziesiąt trzy złote 98/100) zostanie zaliczona na kapitał zapasowy;
- o) 1 240 (jeden tysiąc dwieście czterdzieści) udziałów o wartości nominalnej 100 zł 00 gr (sto złotych 00/100) każdy, o łącznej wartości 124 000 zł 00 gr (sto dwadzieścia cztery tysiące złotych 00/100), pokryje aportem w postaci prawa własności przepompowni „Wydmy” przy ulicy Osiedle Rybackie w Dziwnowie, o wartości 124 077 zł 52 gr (sto dwadzieścia cztery tysiące siedemdziesiąt siedem złotych 52/100), której nadwyżka w wysokości 77 zł 52 gr (siedemdziesiąt siedem złotych 52/100) zostanie zaliczona na kapitał zapasowy;
- p) 1 038 (jeden tysiąc trzydzieści osiem) udziałów o wartości nominalnej 100 zł 00 gr (sto złotych 00/100) każdy, o łącznej wartości 103 800 zł 00 gr (sto trzy tysiące osiemset złotych 00/100), pokryje aportem w postaci prawa własności przepompowni „Orzeszkowa” w Dziwnowie, o wartości 103 853 zł 98 gr (sto trzy tysiące osiemset pięćdziesiąt trzy złote 98/100), której nadwyżka w wysokości 53 zł 98 gr (pięćdziesiąt trzy złote 98/100) zostanie zaliczona na kapitał zapasowy;
- q) 942 (dziewięćset czterdzieści dwa) udziały o wartości nominalnej 100 zł 00 gr (sto złotych 00/100) każdy, o łącznej wartości 94 200 zł 00 gr (dziewięćdziesiąt cztery tysiące dwieście złotych 00/100), pokryje aportem w postaci prawa własności przepompowni „Park 2” przy ulicy Sienkiewicza w Dziwnowie, o wartości 94 274 zł 41 gr (dziewięćdziesiąt cztery tysiące dwieście siedemdziesiąt cztery złote 41/100), której



- nadwyżka w wysokości 74 zł 41 gr (siedemdziesiąt cztery złote 41/100) zostanie zaliczona na kapitał zapasowy;
- r) 1 144 (jeden tysiąc sto czterdzieści cztery) udziały o wartości nominalnej 100 zł 00 gr (sto złotych 00/100) każdy, o łącznej wartości 114 400 zł 00 gr (sto czternaście tysięcy czterysta złotych 00/100), pokryje aportem w postaci prawa własności przepompowni „PKS” przy ulicy Słowackiego w Dziwnowie, o wartości 114 497 zł 95 gr (sto czternaście tysięcy czterysta dziewięćdziesiąt siedem złotych 95/100), której nadwyżka w wysokości 97 zł 95 gr (dziewięćdziesiąt siedem złotych 95/100) zostanie zaliczona na kapitał zapasowy;
  - s) 1 017 (jeden tysiąc siedemnaście) udziałów o wartości nominalnej 100 zł 00 gr (sto złotych 00/100) każdy, o łącznej wartości 101 700 zł 00 gr (sto jeden tysięcy siedemset złotych 00/100), pokryje aportem w postaci prawa własności przepompowni „Belona” przy ulicy Kościelnej w Dziwnowie, o wartości 101 725 zł 18 gr (sto jeden tysięcy siedemset dwadzieścia pięć złotych 18/100), której nadwyżka w wysokości 25 zł 18 gr (dwadzieścia pięć złotych 18/100) zostanie zaliczona na kapitał zapasowy;
  - t) 868 (osiemset sześćdziesiąt osiem) udziałów o wartości nominalnej 100 zł 00 gr (sto złotych 00/100) każdy, o łącznej wartości 86 800 zł 00 gr (osiemdziesiąt sześć tysięcy osiemset złotych 00/100), pokryje aportem w postaci prawa własności przepompowni „Politechnika” w Dziwnowie, o wartości 86 823 zł 63 gr (osiemdziesiąt sześć tysięcy osiemset dwadzieścia trzy złote 63/100), której nadwyżka w wysokości 23 zł 63 gr (dwadzieścia trzy złote 63/100) zostanie zaliczona na kapitał zapasowy;
  - u) 868 (osiemset sześćdziesiąt osiem) udziałów o wartości nominalnej 100 zł 00 gr (sto złotych 00/100) każdy, o łącznej wartości 86 800 zł 00 gr (osiemdziesiąt sześć tysięcy osiemset złotych 00/100), pokryje aportem w postaci prawa własności przepompowni „Rynek I” w Dziwnowie, o wartości 86 823 zł 63 gr (osiemdziesiąt sześć tysięcy osiemset dwadzieścia trzy złote 63/100), której nadwyżka w wysokości 23 zł 63 gr (dwadzieścia trzy złote 63/100) zostanie zaliczona na kapitał zapasowy;
  - v) 916 (dziewięćset szesnaście) udziałów o wartości nominalnej 100 zł 00 gr (sto złotych 00/100) każdy, o łącznej wartości 91 600 zł 00 gr (dziewięćdziesiąt jeden tysięcy sześćset złotych 00/100), pokryje aportem w postaci prawa własności przepompowni „MSW” przy ulicy Matejki w Dziwnowie, o wartości 91 613 zł 41 gr (dziewięćdziesiąt jeden tysięcy sześćset trzynaście złotych 41/100), której nadwyżka w wysokości 13 zł 41 gr (trzynaście złotych 41/100) zostanie zaliczona na kapitał zapasowy;
  - w) 888 (osiemset osiemdziesiąt osiem) udziałów o wartości nominalnej 100 zł 00 gr (sto złotych 00/100) każdy, o łącznej wartości 88 800 zł 00 gr (osiemdziesiąt osiem tysięcy osiemset złotych 00/100), pokryje aportem w postaci prawa własności przepompowni „Baza Ratowników” w Dziwnówku, o wartości 88 845 zł 98 gr (osiemdziesiąt osiem tysięcy osiemset czterdzieści pięć złotych 98/100), której nadwyżka w wysokości 45 zł 98 gr (czterdzieści pięć złotych 98/100) zostanie zaliczona na kapitał zapasowy;
  - x) 2 244 (dwa tysiące dwieście czterdzieści cztery) udziały o wartości nominalnej 100 zł 00 gr (sto złotych 00/100) każdy, o łącznej wartości 224 400 zł 00 gr (dwieście dwadzieścia cztery tysiące czterysta złotych 00/100), pokryje aportem w postaci prawa własności przepompowni „PG” w Łukęcinie, o wartości 224 483 zł 69 gr (dwieście dwadzieścia

- cztery tysiące czterysta osiemdziesiąt trzy złote 69/100), której nadwyżka w wysokości 83 zł 69 gr (osiemdziesiąt trzy złote 69/100) zostanie zaliczona na kapitał zapasowy;
- y) 2 343 (dwa tysiące trzysta czterdzieści trzy) udziały o wartości nominalnej 100 zł 00 gr (sto złotych 00/100) każdy, o łącznej wartości 234 300 zł 00 gr (dwieście trzydzieści cztery tysiące trzysta złotych 00/100), pokryje aportem w postaci prawa własności przepompowni „PG” w Dziwnówku, o wartości 234 393 zł 17 gr (dwieście trzydzieści cztery tysiące trzysta dziewięćdziesiąt trzy złote 17/100), której nadwyżka w wysokości 93 zł 17 gr (dziewięćdziesiąt trzy złote 17/100) zostanie zaliczona na kapitał zapasowy;
- z) 244 (dwieście czterdzieści cztery) udziały o wartości nominalnej 100 zł 00 gr (sto złotych 00/100) każdy, o łącznej wartości 24 400 zł 00 gr (dwadzieścia cztery tysiące czterysta złotych 00/100), pokryje aportem w postaci prawa własności przyczepy ciężarowej Stimm S22, rok produkcji 2016, numer VIN SYAS22HK0F0001467, numer rejestracyjny ZKA 78AX, o wartości 24 400 zł 00 gr (dwadzieścia cztery tysiące czterysta złotych 00/100);
- aa) 164 (sto sześćdziesiąt cztery) udziały o wartości nominalnej 100 zł 00 gr (sto złotych 00/100) każdy, o łącznej wartości 16 400 zł 00 gr (szesnaście tysięcy czterysta złotych 00/100), pokryje aportem w postaci prawa własności przyczepy ciężarowej Stimm S22, rok produkcji 2016, numer VIN SYAS22HK0F0001466, numer rejestracyjny ZKA 79AX, o wartości 16 400 zł 00 gr (szesnaście tysięcy czterysta złotych 00/100);
- bb) 502 (pięćset dwa) udziały o wartości nominalnej 100 zł 00 gr (sto złotych 00/100) każdy, o łącznej wartości 50 200 zł 00 gr (pięćdziesiąt tysięcy dwieście złotych), pokryje aportem w postaci prawa własności agregatu prądotwórczego typ FP 80 ACG, numer seryjny D 106 27, rok produkcji 2015, o wartości 50 230 zł 18 gr (pięćdziesiąt tysięcy dwieście trzydzieści złotych 18/100), której nadwyżka w wysokości 30 zł 18 gr (trzydzieści złotych 18/100) zostanie zaliczona na kapitał zapasowy;
- cc) 422 (czterysta dwadzieścia dwa) udziały o wartości nominalnej 100 zł 00 gr (sto złotych 00/100) każdy, o łącznej wartości 42 200 zł 00 gr (czterdzieści dwa tysiące dwieście złotych 00/100), pokryje aportem w postaci prawa własności agregatu prądotwórczego typ ACG 160, numer seryjny D 11181, rok produkcji 2015, o wartości 42 230 zł 18 gr (czterdzieści dwa tysiące dwieście trzydzieści złotych 18/100), której nadwyżka w wysokości 30 zł 18 gr (trzydzieści złotych 18/100) zostanie zaliczona na kapitał zapasowy;
- dd) 13 150 (trzyście tysięcy sto pięćdziesiąt) udziałów o wartości nominalnej 100 zł 00 gr (sto złotych 00/100) każdy, o łącznej wartości 1 315 000 zł 00 gr (jeden milion trzysta piętnaście tysięcy złotych 00/100), pokryje aportem w postaci prawa własności sieci kanalizacji tłocznej Łukęcin-Dziwnówek: kanalizacji tłocznej PEHD o przekroju  $\varnothing$  225 (dwieście dwadzieścia pięć) milimetrów o długości 4 786,38 (cztery tysiące siedemset osiemdziesiąt sześć całych i trzydzieści osiem setnych) metrów bieżących i kanalizacji tłocznej PEHD o przekroju  $\varnothing$  110 (sto dziesięć) milimetrów o długości 7,61 (siedem całych sześćdziesiąt jeden setnych) metra bieżącego, o wartości 1 315 009 zł 23 gr (jeden milion trzysta piętnaście tysięcy dziewięć złotych 23/100), której nadwyżka w wysokości 9 zł 23 gr (dziewięć złotych 23/100) zostanie zaliczona na kapitał zapasowy;
- ee) 2 481 (dwa tysiące czterysta osiemdziesiąt jeden) udziałów o wartości nominalnej 100 zł 00 gr (sto złotych 00/100) każdy, o łącznej wartości 248 100 zł 00 gr (dwieście czterdzieści osiem tysięcy sto złotych 00/100), pokryje aportem w postaci prawa

własności sieci kanalizacji sanitarnej grawitacyjnej Łukęcin-Dziwnówek: kanalizacji sanitarnej grawitacyjnej PVC o przekroju  $\varnothing$  315 (trzysta piętnaście) milimetrów o długości 428,23 (czteryście dwadzieścia osiem całych dwadzieścia trzy setne) metra bieżącego i kanalizacji sanitarnej grawitacyjnej stalowej o przekroju  $\varnothing$  323,9 (trzysta dwadzieścia trzy całe dziewięć dziesiątych) milimetra o długości 8,3 (osiem całych trzy dziesiąte) metra bieżącego, o wartości 248 137 zł 41 gr (dwieście czterdzieści osiem tysięcy sto trzydzieści siedem złotych 41/100), której nadwyżka w wysokości 37 zł 41 gr (trzydzieści siedem złotych 41/100) zostanie zaliczona na kapitał zapasowy;

- ff) 10 651 (dziesięć tysięcy sześćset pięćdziesiąt jeden) udziałów o wartości nominalnej 100 zł 00 gr (sto złotych 00/100) każdy, o łącznej wartości 1 065 100 zł 00 gr (jeden milion sześćdziesiąt pięć tysięcy sto złotych 00/100), pokryje aportem w postaci prawa własności sieci wodociągowej Łukęcin-Dziwnówek: sieci wodociągowej PEHD o przekroju  $\varnothing$  200 (dwieście) milimetrów o długości 4 429,02 (cztery tysiące czterysta dwadzieścia dziewięć całych dwie setne) metra bieżącego i sieci wodociągowej PEHD o przekroju  $\varnothing$  110 (sto dziesięć) milimetrów o długości 3 (trzech) metrów bieżących, o wartości 1 065 185 zł 92 gr (jeden milion sześćdziesiąt pięć tysięcy sto osiemdziesiąt pięć złotych 92/100) której nadwyżka w wysokości 85 zł 92 gr (osiemdziesiąt pięć złotych 92/100) zostanie zaliczona na kapitał zapasowy.

§ 2. Wykonanie uchwały powierza się Burmistrzowi Dziwnowa.

§ 3. Uchwała wchodzi w życie z dniem podjęcia.

### Uzasadnienie

Zgodnie z wymogami Instytucji Finansującej (Wojewódzki Fundusz Ochrony Środowiska) oraz zasadami umowy o dofinansowanie w ramach Programu Operacyjnego Infrastruktura i Środowisko projektu „Uzupełnienie sieci wodno-ściekowej wraz z modernizacją przepompowni i oczyszczalni w Gminie Dziwnów” elementem niezbędnym do rozliczenia dofinansowania jest przekazanie własności sieci i urządzeń objętych inwestycją, stanowiących majątek Gminy, podmiotowi eksploatującemu sieć. Podmiotem tym jest Zakład Wodociągów i Kanalizacji spółka z o.o. z siedzibą w Dziwnowie, przy ul. Mickiewicza 19.

Przekazanie majątku wyżej wymienionej Spółce może nastąpić w formie podniesienia kapitału tej Spółki i wniesienia do niej aportu. Jest to rozwiązanie korzystne także dla Spółki, gdyż powiększa jej majątek i zwiększa możliwości finansowe i kredytowe. Może to mieć istotne znaczenie w przypadku, gdyby Spółka miała realizować część inwestycji dotyczącej sieci wodociągowo – kanalizacyjnej na terenie gminy Dziwnów.

Stąd wymóg podjęcia tej uchwały.

Łukasz Węglowski  
advokat





# System Informacji Przestrzennej Miasta i Gminy Dziwnów

skala 1 : 5000

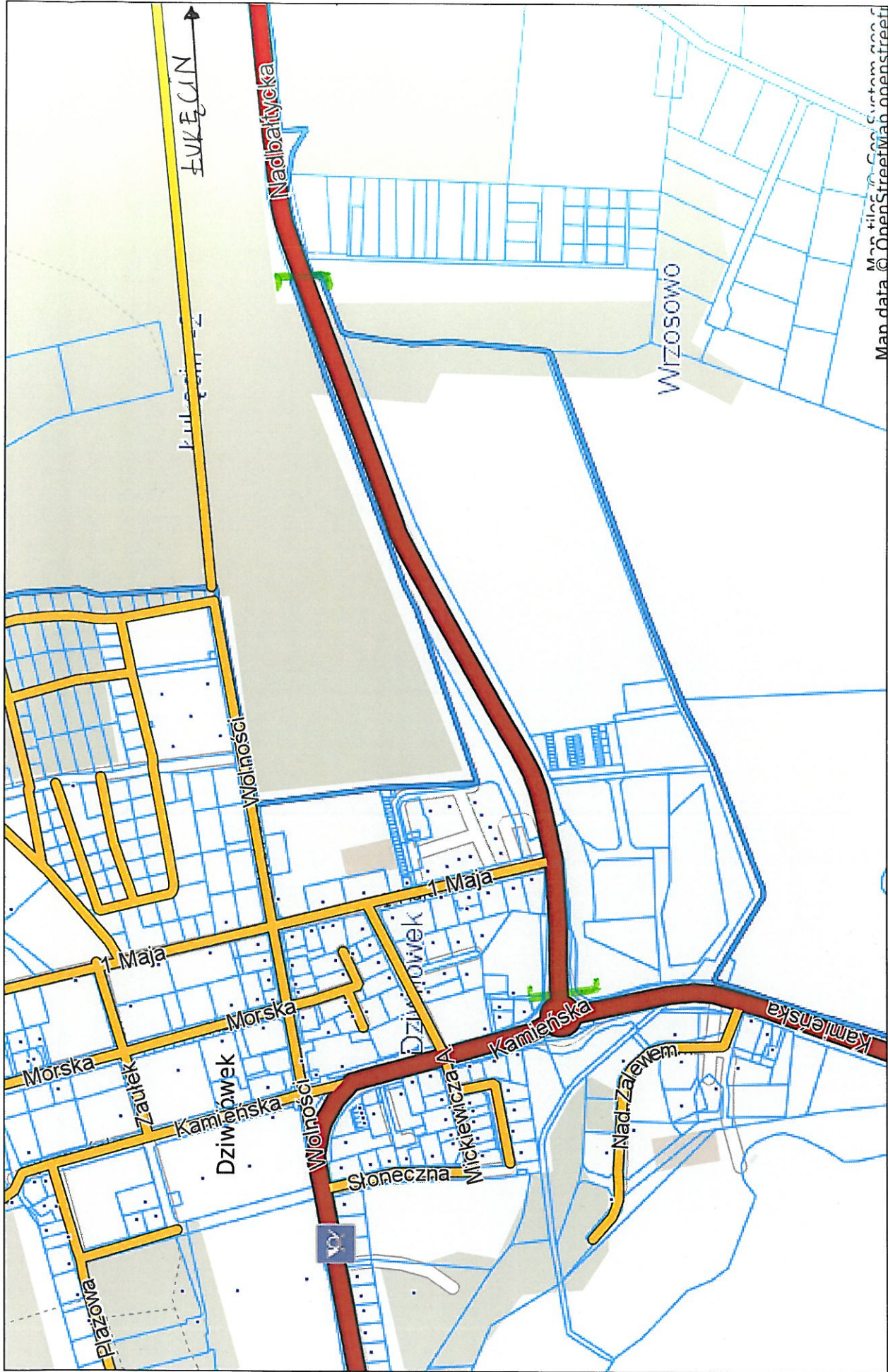

Map data © OpenStreetMap contributors

Niniejszy wydruk nie stanowi dokumentu w rozumieniu przepisów prawa  
wydrukowano w serwisie dziwnow.e-mapa.net dnia 2016-04-29 08:31:07

UL. KOTOBRZESKA

UCHWAŁA Nr ...../...../2016

Rady Miejskiej w Dziwnowie  
z dnia ..... 2016 r.

**w sprawie zapewnienia warunków do osiedlenia się na terenie Gminy Dziwnów rodziny  
narodowości polskiej – repatriantów z Ukrainy**

Na podstawie art. 18 ust. 2 pkt 15 ustawy z dnia 8 marca 1990 r. o samorządzie gminnym (t.j. Dz. U. z 2016 r., poz. 446) oraz art. 12 ust. 2 pkt 1 i ust. 3, art. 20 ustawy z dnia 9 listopada 2000 roku o repatriacji (t.j. Dz. U. z 2014 r., poz. 1392; ze zm. Dz. U. z 2015 r., poz. 1274), Rada Miejska w Dziwnowie,

**uchwała, co następuje: .:**

§ 1. Postanawia się zaprosić jedną 5 osobową rodzinę, polskiego pochodzenia, repatriowaną z Ukrainy, nie określając jej imiennie, w powrocie do ojczyzny i osiedleniu się na terenie Gminy Dziwnów.

§ 2. Gmina Dziwnów zobowiązuje się zapewnić zaproszonej rodzinie, przez okres 12 miesięcy, warunki do osiedlenia się, w tym:

- 1) lokal mieszkalny wyznaczony z zasobów komunalnych Gminy Dziwnów, na podstawie umowy najmu,
- 2) pomoc w zagospodarowaniu zapewnionego lokalu mieszkalnego,
- 3) wsparcie socjalne w zakresie pomocy w ponoszeniu kosztów utrzymania zapewnionego lokalu mieszkalnego,
- 4) pomoc w uzyskaniu zatrudnienia oraz podjęcia nauki przez jej dzieci,
- 5) opiekę medyczną (w przypadku zdarzeń losowych), do czasu objęcia jej systemem ubezpieczeń społecznych.

§ 3. Wykonanie uchwały powierza się Burmistrzowi Dziwnowa.

§ 4. Uchwała wchodzi w życie z dniem podjęcia.



**Uzasadnieni:**

Zapraszając rodzinę repatriantów do osiedlenia się na terenie Gminy, udzielamy pomocy Polakom, którzy pozostali na Wschodzie, na skutek deportacji, zesłań i innych prześladowań nie mogli osiedlić się w Polsce. Rodzinie repatriantów z Mariupola (Ukraina) proponuję przeznaczyć lokal mieszkalny w Dziwnowie (daw. Jantar) złożony z 3 pokoi, kuchni, łazienki, wc i przedpokoju. Mieszkanie należy wyposażyć w meble, sprzęt AGD i RTV itp., sprzęt oświetleniowy, pościel, sprzęty gospodarstwa domowego służące do przygotowywania



i spożywania posiłków. Jednorazowy zakup środków czystości i higieny osobistej, artykułów spożywczych oraz artykułów pierwszej pomocy.

W ramach zapewnienia warunków do osiedlenia, oprócz lokalu mieszkalnego, gmina zobowiązana jest także do zapewnienia rodzinie repatriantów źródeł utrzymania przez okres nie krótszy niż 12 miesięcy. Zgodnie z art. 20 ustawy z dnia 9 listopada 2000 roku o repatriacji, formy, wysokość i tryb przyznawania pomocy dla repatrianta przez jednostki samorządu terytorialnego określają organy stanowiące tych jednostek. W związku z tym niezbędne jest podjęcie przez Radę Miejską uchwały w tej sprawie.

Zakłada się, że do czasu usamodzielnienia się finansowego rodziny repatriantów, źródłem utrzymania rodziny będą świadczenia z pomocy społecznej, w tym zasiłki pieniężne. Ponadto, zakres pozostałej pomocy obejmować może: zakup podstawowego wyposażenia mieszkania, jednorazowy zakup środków czystości i higieny osobistej, artykułów spożywczych oraz artykułów pierwszej pomocy, pomoc w znalezieniu zatrudnienia lub rejestracji działalności gospodarczej, świadczenia rodzinne, dodatki mieszkaniowe, pokrycie kosztów tłumaczenia dokumentacji niezbędnej do uzyskania polskich dokumentów, pomoc w załatwianiu różnych spraw urzędowych i administracyjnych związanych z osiedleniem w Polsce, zapewnienie dzieciom repatriantów miejsca w przedszkolu, umożliwienie podjęcia nauki przez dzieci, pracę socjalną, pomoc w wyborze lekarza i uzyskaniu świadczeń zdrowotnych. Rozważyć można również zwolnienie z opłat czynszowych. Koszty związane z przyjęciem repatriantów i zapewnieniem im warunków do osiedlenia pokryte zostaną z dotacji z budżetu państwa. Pozostałe koszty związane z zapewnieniem źródeł utrzymania repatriantom pokryte zostaną z budżetu gminy, ze środków przeznaczonych na świadczenia z pomocy społecznej, dodatki mieszkaniowe. W zależności od sytuacji rodzinnej mogą to być również świadczenia rodzinne i dodatek energetyczny.

Osoby przybywające do Polski na podstawie wize w celu repatriacji, nabywają obywatelstwo z mocy prawa z dniem przekroczenia granicy RP. W konsekwencji nabywają one wszystkie prawa przysługujące pozostałym obywatelom polskim. Ustawa o repatriacji przewiduje szeroki zakres pomocy dla repatriantów udzielanej z budżetu państwa.

Repatrianci otrzymują częściowy zwrot kosztów podróży, zasiłek na zagospodarowanie i bieżące utrzymanie, zasiłek szkolny na pokrycie kosztów związanych z podjęciem nauki w Polsce przez małoletnie dzieci repatrianta. Repatrianci mają zapewnioną możliwość uczestniczenia w kursach języka polskiego i adaptacji w społeczeństwie polskim. W zakresie aktywizacji zawodowej, pracodawcy zatrudniający repatrianta w pełnym wymiarze czasu pracy, mogą otrzymać zwrot części kosztów poniesionych na wynagrodzenia, nagrody i składki na ubezpieczenia społeczne, wyposażenie stanowiska pracy, szkolenie zawodowe repatrianta.

**U C H W A Ł A** Nr .....  
Rady Miejskiej w Dziwnowie  
z dnia 12 maja 2016 r.

w sprawie **zmiany budżetu gminy na 2016r.**

Na podstawie art. 18 ust. 2 pkt 4 ustawy z dnia 8 marca 1990 r. o samorządzie gminnym (tekst jednolity: Dz.U. z 2016 r. poz. 446)

- Rada Miejska w Dziwnowie

**u c h w a ł a, co następuje :**

**§ 1. W uchwale Nr XIV/138/2015 z dnia 18 grudnia 2015 r. w sprawie uchwalenia budżetu Gminy Dziwnów na 2016 rok wprowadza się następujące zmiany:**

**1. Zwiększa się dochody budżetowe o kwotę - 1.336.000,00 zł**

**w tym:**

Dz. 700 rozdz. 70005 § 0550 (Gospodarka gruntami i nieruchomościami – wpływy z opłat z tytułu użytkowania wieczystego nieruchomości) – **600.000,00 zł**

Dz. 700 rozdz. 70005 § 0770 (Gospodarka gruntami i nieruchomościami – wpływy z tytułu odpłatnego nabycia prawa własności oraz prawa użytkowania wieczystego nieruchomości) – **200.000,00 zł**

Dz. 900 rozdz. 90001 § 0970 (Gospodarka ściekowa i ochrona wód – wpływy z różnych dochodów – VAT) – **536.000,00 zł**

**2. Zmniejsza się dochody budżetowe o kwotę - 600.000,00 zł**

**w tym:**

Dz. 700 rozdz. 70005 § 0470 (Gospodarka gruntami i nieruchomościami - wpływy z opłat za trwałe zarząd, użytkowanie i służebność) – **600.000,00 zł**

**3. Zwiększa się wydatki budżetowe o kwotę - 331.200,00 zł**

**w tym:**

Dz. 600 rozdz. 60016 § 6050 (Drogi publiczne gminne – chodnik od portu do falochronu) – **30.000,00 zł**

Dz. 600 rozdz. 60041 § 4480 (ZPM – podatek od nieruchomości) – **30.000,00 zł**

Dz. 700 rozdz. 70001 § 6050 (Zakłady gospodarki mieszkaniowej – przebudowa budynku Jantar na mieszkania komunalne) – **200.000,00 zł**

Dz. 852 rozdz. 85219§ 6060 (Ośrodek Pomocy Społecznej – wydatki na zakupy inwestycyjne jednostek budżetowych) – **11.200,00 zł**

Dz. 900rozdz. 90001§ 6050 (Gospodarka ściekowa i ochrona wód – projekt PSZOK) – **50.000,00 zł**

Dz. 900rozdz. 90095§ 6050 (Pozostała działalność – zakup kontenera na Bazę Ratowników) – **10.000,00 zł**

#### **4. Zmniejsza się wydatki budżetowe o kwotę - 131.200,00 zł**

**w tym:**

Dz. 600 rozdz. 60016 § 6050 (Drogi publiczne gminne – parking obok kościoła) – **20.000,00 zł**

Dz. 600 rozdz. 60041 § 4300 (ZPM – zakup usług pozostałych) – **30.000,00 zł**

Dz. 700 rozdz. 70005§ 6060 (Gospodarka gruntami i nieruchomościami - wykup gruntów) – **70.000,00 zł**

Dz. 852 rozdz. 85219§ 4210 (Ośrodek Pomocy Społecznej – zakup materiałów i wyposażenia) – **5.200,00 zł**

Dz. 852 rozdz. 85202§ 4330 (Domy pomocy społecznej – zakup usług przez jst od innych jst) – **6.000,00 zł**

**§ 2. Zmniejsza się przychody o kwotę 536.000,00 zł , zgodnie z zał. Nr 1**

**§ 3. Wykonanie uchwały powierza się Burmistrzowi Dziwnowa.**

**§ 4. Uchwała wchodzi w życie z dniem podjęcia i podlega ogłoszeniu w Dzienniku Urzędowym Województwa Zachodniopomorskiego.**

**BURMISTRZ**  
  
**Grzegorz Józwiak**

**projekt**  
**Uchwała Nr .....**  
**Rady Miejskiej w Dziwnowie**  
**z dnia 12 maja 2016 r.**

**w sprawie zmiany wieloletniej prognozy finansowej Gminy Dziwnów  
na lata 2016- 2032.**

Na podstawie art. 230 ust. 6 oraz art. 226 ust. 1 pkt 7 ustawy z dnia 27 sierpnia 2009 r. o finansach publicznych (tj Dz. U. z 2013.885 z późn. zm.) Rada Miejska uchwała, co następuje:

**§ 1. W uchwale Nr XIV/139/2015 z dnia 18 grudnia 2015 roku w sprawie zmiany wieloletniej prognozy finansowej Gminy Dziwnów na lata 2016-2032 wprowadza się następujące zmiany:**

1. Załącznik Nr 1 "Wieloletnia prognoza finansowa Gminy Dziwnów na lata 2016-2032 otrzymuje brzmienie jak załącznik Nr 1 do niniejszej uchwały.
2. Ustala się objaśnienia wartości przyjętych w wieloletniej prognozie finansowej na lata 2016-2032 zgodnie z załącznikiem Nr 2 do niniejszej uchwały.
3. Załącznik Nr 3 "Planowane i realizowane przedsięwzięcia Gminy Dziwnów w latach 2016-2020 otrzymują brzmienie jak załącznik Nr 3 do niniejszej uchwały.

**§ 2. Wykonanie uchwały powierza się Burmistrzowi Dziwnowa.**

**§ 3. Uchwała wchodzi w życie z dniem podjęcia.**

  
**BURMISTRZ**  
Grzegorz Józwiak



- 1) Wzór może być stosowany także w układzie pionowym, w którym poszczególne pozycje są przedstawione w kolumnach, a lata w wierszach.
- 2) Zgodnie z art. 227 ustawy z dnia 27 sierpnia 2009 r. o finansach publicznych (Dz. U. z 2013 r. poz. 885 z póź. zm.) zwanej dalej „ustawą”, wieloletnia prognoza finansowa obejmuje okres roku budżetowego oraz co najmniej trzech kolejnych lat. W sytuacji dłuższego okresu prognozowania finansowego wzór stosuje się także dla lat wykraczających poza minimalny (4 letni) okres prognozy, wynikający z art. 227 ustawy.
- 3) W pozycji wykazuje się kwoty wszystkich podatków i opłat pobieranych przez jednostki samorządu terytorialnego, a nie tylko podatków i opłat lokalnych.





Wyszczególnienie	Wynik budżetu <sup>x</sup>	Przychody budżetu <sup>x</sup>	z tego:							w tym:
			4.1	4.2	w tym:		4.3	w tym:		
					na pokrycie deficytu <sup>x</sup> budżetu	na pokrycie deficytu <sup>x</sup> budżetu		na pokrycie deficytu <sup>x</sup> budżetu	Inne przychody niezwiązane z zaciągnięciem długu <sup>5)</sup>	
Lp	3	4	4.1	4.2	4.2.1	4.3	4.3.1	4.4	4.4.1	
Formuła	[1]-[2]	[4-1]+[4-2]+[4-3]+[4-4]								
2016	-204 000,00	1 104 000,00	1 104 000,00	0,00	0,00	0,00	0,00	0,00	0,00	
2017	600 000,00	0,00	0,00	0,00	0,00	0,00	0,00	0,00	0,00	
2018	200 000,00	0,00	0,00	0,00	0,00	0,00	0,00	0,00	0,00	
2019	200 000,00	0,00	0,00	0,00	0,00	0,00	0,00	0,00	0,00	
2020	200 000,00	0,00	0,00	0,00	0,00	0,00	0,00	0,00	0,00	
2021	1 600 000,00	0,00	0,00	0,00	0,00	0,00	0,00	0,00	0,00	
2022	2 500 000,00	0,00	0,00	0,00	0,00	0,00	0,00	0,00	0,00	
2023	1 600 000,00	0,00	0,00	0,00	0,00	0,00	0,00	0,00	0,00	
2024	1 600 000,00	0,00	0,00	0,00	0,00	0,00	0,00	0,00	0,00	
2025	1 600 000,00	0,00	0,00	0,00	0,00	0,00	0,00	0,00	0,00	
2026	1 600 000,00	0,00	0,00	0,00	0,00	0,00	0,00	0,00	0,00	
2027	1 600 000,00	0,00	0,00	0,00	0,00	0,00	0,00	0,00	0,00	
2028	1 600 000,00	0,00	0,00	0,00	0,00	0,00	0,00	0,00	0,00	
2029	1 600 000,00	0,00	0,00	0,00	0,00	0,00	0,00	0,00	0,00	
2030	1 600 000,00	0,00	0,00	0,00	0,00	0,00	0,00	0,00	0,00	
2031	1 600 000,00	0,00	0,00	0,00	0,00	0,00	0,00	0,00	0,00	
2032	1 600 000,00	0,00	0,00	0,00	0,00	0,00	0,00	0,00	0,00	

5) W pozycji wykazuje się w szczególności kwoty przychodów z tytułu prywatyzacji majątku oraz spłaty pożyczek udzielonych ze środków jednostki.

Wyszczególnienie	Rozchody x budżetu x	z tego:					Inne rozchody niezwiązane ze spłatą długu
		5.1	w tym:			5.2	
			5.1	5.1.1	5.1.2		
Lp	5	5.1	5.1.1.1	5.1.1.2	5.1.1.3	5.2	
Formula	[5.1] + [5.2]	[5.1.1.1] + [5.1.1.2] + [5.1.1.3]					
2016	900 000,00	900 000,00	0,00	0,00	0,00	0,00	
2017	600 000,00	600 000,00	0,00	0,00	0,00	0,00	
2018	200 000,00	200 000,00	0,00	0,00	0,00	0,00	
2019	200 000,00	200 000,00	0,00	0,00	0,00	0,00	
2020	200 000,00	200 000,00	0,00	0,00	0,00	0,00	
2021	1 600 000,00	1 600 000,00	0,00	0,00	0,00	0,00	
2022	2 500 000,00	2 500 000,00	0,00	0,00	0,00	0,00	
2023	1 600 000,00	1 600 000,00	0,00	0,00	0,00	0,00	
2024	1 600 000,00	1 600 000,00	0,00	0,00	0,00	0,00	
2025	1 600 000,00	1 600 000,00	0,00	0,00	0,00	0,00	
2026	1 600 000,00	1 600 000,00	0,00	0,00	0,00	0,00	
2027	1 600 000,00	1 600 000,00	0,00	0,00	0,00	0,00	
2028	1 600 000,00	1 600 000,00	0,00	0,00	0,00	0,00	
2029	1 600 000,00	1 600 000,00	0,00	0,00	0,00	0,00	
2030	1 600 000,00	1 600 000,00	0,00	0,00	0,00	0,00	
2031	1 600 000,00	1 600 000,00	0,00	0,00	0,00	0,00	
2032	1 600 000,00	1 600 000,00	0,00	0,00	0,00	0,00	

6) W pozycji wykazuje się w szczególności wyłączenia wynikające z art. 36 ustawy z dnia 7 grudnia 2012 r. o zmianie niektórych ustaw w związku z realizacją ustawy budżetowej (Dz.U. poz. 1456 oraz z 2013 r. poz. 1199) oraz kwoty wykupu obligacji przychodowych.

Wyszczególnienie	Kwota długu <sup>x</sup>	Kwota zobowiązań wynikających z przejęcia przez jednostkę samorządu terytorialnego zobowiązań po likwidowanych i przekształcanych jednostkach zaliczanych do sektora finansów publicznych	Relacja zrównoważenia wydatków bieżących, o której mowa w art. 242 ustawy	
			Różnica między dochodami bieżącymi a wydatkami bieżącymi	Różnica między dochodami bieżącymi, skorygowanymi o środki <sup>7)</sup> a wydatkami bieżącymi, pomniejszonymi <sup>8)</sup> o wydatki
Lp	6	7	8.1	8.2
Formula			[1.1] - [2.1]	[1.1] + [4.1] - [4.2] - ([5.1] - [2.1.2])
2016	21 300 000,00	0,00	-132 800,00	971 200,00
2017	20 700 000,00	0,00	0,00	0,00
2018	20 500 000,00	0,00	200 000,00	200 000,00
2019	20 300 000,00	0,00	200 000,00	200 000,00
2020	20 100 000,00	0,00	200 000,00	200 000,00
2021	18 500 000,00	0,00	200 000,00	200 000,00
2022	16 000 000,00	0,00	800 000,00	800 000,00
2023	14 400 000,00	0,00	800 000,00	800 000,00
2024	12 800 000,00	0,00	800 000,00	800 000,00
2025	11 200 000,00	0,00	800 000,00	800 000,00
2026	9 600 000,00	0,00	800 000,00	800 000,00
2027	8 000 000,00	0,00	800 000,00	800 000,00
2028	6 400 000,00	0,00	800 000,00	800 000,00
2029	4 800 000,00	0,00	1 500 000,00	1 500 000,00
2030	3 200 000,00	0,00	1 500 000,00	1 500 000,00
2031	1 600 000,00	0,00	1 500 000,00	1 500 000,00
2032	0,00	0,00	1 500 000,00	1 500 000,00

7) Skorygowanie o środki określone w przepisach dotyczących w szczególności powiększenia o nadwyżkę budżetową z lat ubiegłych, zgodnie z art. 242 ustawy.

8) Pomniejszenie wydatków bieżących, zgodnie z art. 36 ust. 1 pkt 1 ustawy z dnia 7 grudnia 2012 r. o zmianie niektórych ustaw w związku z realizacją ustawy budżetowej, dotyczy lat 2013-2015.



Wyszczególnienie	Przeznaczenie prognozowanej nadwyżki budżetowej <sup>10)</sup>	w tym na:	Informacje uzupełniające o wybranych rodzajach wydatków budżetowych							
			Wydatki bieżące na wynagrodzenia i składki od nich naliczane	Wydatki związane z funkcjonowaniem organów jednostki samorządu <sup>11)</sup> terytorialnego	Wydatki objęte limitem, o którym mowa w art. 226 ust. 3 pkt 4 ustawy	z tego:		Wydatki inwestycyjne <sup>12)</sup> kontynuowane	Nowe wydatki, inwestycyjne <sup>13)</sup>	Wydatki majątkowe w formie dotacji
						bieżące	majątkowe			
Lp	10	10.1	11.1	11.2	11.3	11.3.1	11.3.2	11.4	11.5	11.6
Formula					[11.3.1] + [11.3.2]					
2016	0,00	0,00	10 857 900,00	0,00	4 565 500,00	5 500,00	4 560 000,00	4 360 000,00	4 100 000,00	0,00
2017	600 000,00	600 000,00	10 050 000,00	0,00	1 285 500,00	5 500,00	1 280 000,00	520 000,00	5 580 000,00	0,00
2018	200 000,00	200 000,00	10 100 000,00	0,00	1 585 500,00	5 500,00	1 580 000,00	1 580 000,00	3 620 000,00	0,00
2019	200 000,00	200 000,00	10 150 000,00	0,00	1 705 500,00	5 500,00	1 700 000,00	1 700 000,00	3 500 000,00	0,00
2020	200 000,00	200 000,00	10 300 000,00	0,00	5 500,00	5 500,00	0,00	0,00	0,00	0,00
2021	1 600 000,00	1 600 000,00	10 500 000,00	0,00	0,00	0,00	0,00	0,00	0,00	0,00
2022	2 500 000,00	2 500 000,00	0,00	0,00	0,00	0,00	0,00	0,00	0,00	0,00
2023	1 600 000,00	1 600 000,00	0,00	0,00	0,00	0,00	0,00	0,00	0,00	0,00
2024	1 600 000,00	1 600 000,00	0,00	0,00	0,00	0,00	0,00	0,00	0,00	0,00
2025	1 600 000,00	1 600 000,00	0,00	0,00	0,00	0,00	0,00	0,00	0,00	0,00
2026	1 600 000,00	1 600 000,00	0,00	0,00	0,00	0,00	0,00	0,00	0,00	0,00
2027	1 600 000,00	1 600 000,00	0,00	0,00	0,00	0,00	0,00	0,00	0,00	0,00
2028	1 600 000,00	1 600 000,00	0,00	0,00	0,00	0,00	0,00	0,00	0,00	0,00
2029	1 600 000,00	1 600 000,00	0,00	0,00	0,00	0,00	0,00	0,00	0,00	0,00
2030	1 600 000,00	1 600 000,00	0,00	0,00	0,00	0,00	0,00	0,00	0,00	0,00
2031	1 600 000,00	1 600 000,00	0,00	0,00	0,00	0,00	0,00	0,00	0,00	0,00
2032	1 600 000,00	1 600 000,00	0,00	0,00	0,00	0,00	0,00	0,00	0,00	0,00

10) Przeznaczenie nadwyżki budżetowej, inne niż spłaty kredytów, pożyczek i wykup papierów wartościowych, wymaga określenia w objaśnieniach do wieloletniej prognozy finansowej.

11) W pozycji wykazuje się kwoty wydatków w ramach zadań własnych klasyfikowanych w dziale 750- Administracja publiczna w rozdziałach właściwych dla organów i urzędów jednostki samorządu terytorialnego (rozdziały od 75017 do 75023).

12) W pozycji wykazuje się wartość inwestycji rozpoczętych co najmniej w poprzednim roku budżetowym, którego dotyczy kolumna.

13) W pozycji wykazuje się wartość nowych inwestycji, które planuje się rozpocząć w roku, którego dotyczy kolumna.





Wyszczególnienie	Wydatki majątkowe na projekty lub zadania finansowane z udziałem środków, o których mowa w art. 5 ust. 1 pkt 2 i 3 ustawy		w tym:		Wydatki majątkowe na realizację programu, projektu lub zadania wynikające wyłącznie z zawartych umów z podmiotem dysponującym środkami, o których mowa w art. 5 ust. 1 pkt 2 ustawy	Wydatki na wkład krajowy w związku z umową na realizację programu, projektu lub zadania finansowanego z udziałem środków, o których mowa w art. 5 ust. 1 pkt 2 ustawy bez względu na stopień finansowania tymi środkami	w tym:	Wydatki na wkład krajowy w związku z umową na realizację programu, projektu lub zadania finansowanego w co najmniej 60% środkami, o których mowa w art. 5 ust. 1 pkt 2 ustawy 15)	w tym:		Przychody z tytułu kredytów, pożyczek, emisji papierów wartościowych powstające w związku z umową na realizację programu, projektu lub zadania finansowanego z udziałem środków, o których mowa w art. 5 ust. 1 pkt 2 ustawy bez względu na stopień finansowania tymi środkami	w tym:
	12.4	12.4.1	12.4.2	12.5					12.5.1	12.6		
Lp	12.4	12.4.1	12.4.2	12.5	12.5.1	12.6	12.6.1	12.7	12.7.1			
Formula												
2016	0,00	0,00	0,00	0,00	0,00	0,00	0,00	0,00	0,00	0,00	0,00	0,00
2017	0,00	0,00	0,00	0,00	0,00	0,00	0,00	0,00	0,00	0,00	0,00	0,00
2018	0,00	0,00	0,00	0,00	0,00	0,00	0,00	0,00	0,00	0,00	0,00	0,00
2019	0,00	0,00	0,00	0,00	0,00	0,00	0,00	0,00	0,00	0,00	0,00	0,00
2020	0,00	0,00	0,00	0,00	0,00	0,00	0,00	0,00	0,00	0,00	0,00	0,00
2021	0,00	0,00	0,00	0,00	0,00	0,00	0,00	0,00	0,00	0,00	0,00	0,00
2022	0,00	0,00	0,00	0,00	0,00	0,00	0,00	0,00	0,00	0,00	0,00	0,00
2023	0,00	0,00	0,00	0,00	0,00	0,00	0,00	0,00	0,00	0,00	0,00	0,00
2024	0,00	0,00	0,00	0,00	0,00	0,00	0,00	0,00	0,00	0,00	0,00	0,00
2025	0,00	0,00	0,00	0,00	0,00	0,00	0,00	0,00	0,00	0,00	0,00	0,00
2026	0,00	0,00	0,00	0,00	0,00	0,00	0,00	0,00	0,00	0,00	0,00	0,00
2027	0,00	0,00	0,00	0,00	0,00	0,00	0,00	0,00	0,00	0,00	0,00	0,00
2028	0,00	0,00	0,00	0,00	0,00	0,00	0,00	0,00	0,00	0,00	0,00	0,00
2029	0,00	0,00	0,00	0,00	0,00	0,00	0,00	0,00	0,00	0,00	0,00	0,00
2030	0,00	0,00	0,00	0,00	0,00	0,00	0,00	0,00	0,00	0,00	0,00	0,00
2031	0,00	0,00	0,00	0,00	0,00	0,00	0,00	0,00	0,00	0,00	0,00	0,00
2032	0,00	0,00	0,00	0,00	0,00	0,00	0,00	0,00	0,00	0,00	0,00	0,00

15) Przez program, projekt lub zadanie finansowane w co najmniej 60% środkami, o których mowa w art. 5 ust. 1 pkt 2 ustawy, należy rozumieć także taki program, projekt lub zadanie przynoszące dochód, dla których poziom finansowania ze środków, o których mowa w art. 5 ust. 1 pkt 2 ustawy, ustala się po odliczeniu zdyskontowanego dochodu obliczanego zgodnie z przepisami Unii Europejskiej dotyczącymi takiego programu, projektu lub zadania.

Wyszczególnienie	Kwoty dołączące przejęcia i spłaty zobowiązań po samodzielnych publicznych zakładach opieki zdrowotnej oraz pokrycia ujemnego wyniku									
	Przychody z tytułu kredytów, pożyczek, emisji papierów wartościowych powstające w związku z zawartą po dniu 1 stycznia 2013 r. umową na realizację programu, projektu lub zadania finansowanego w całości lub części z dotacji, o których mowa w art. 5 ust. 1 pkt 2 ustawy	w tym:  w związku z już zawartą umową na realizację programu, projektu lub zadania	Kwota zobowiązań wynikających z przejęcia przez jednostkę samorządu terytorialnego zobowiązań po likwidowanych i przekształconych samodzielnych zakładach opieki zdrowotnej	Dochody budżetowe z tytułu dotacji celowej z budżetu państwa, o której mowa w art. 196 ustawy z dnia 15 kwietnia 2011 r. o działalności leczniczej (Dz. U. z 2013 r. poz. 217, z późn. zm.)	Wysokość zobowiązań podlegających umorzeniu, o którym mowa w art. 190 ustawy o działalności leczniczej	Wydatki na spłatę przejętych zobowiązań samodzielnego publicznego zakładu opieki zdrowotnej przekształconego na zasadach określonych w przepisach o działalności leczniczej	13.4	13.5	13.6	13.7
Lp	12.8	12.8.1	13.1	13.2	13.3	13.4	13.5	13.6	13.7	
Formula										
2016	0,00		0,00	0,00	0,00	0,00	0,00	0,00	0,00	
2017	0,00		0,00	0,00	0,00	0,00	0,00	0,00	0,00	
2018	0,00		0,00	0,00	0,00	0,00	0,00	0,00	0,00	
2019	0,00		0,00	0,00	0,00	0,00	0,00	0,00	0,00	
2020	0,00		0,00	0,00	0,00	0,00	0,00	0,00	0,00	
2021	0,00		0,00	0,00	0,00	0,00	0,00	0,00	0,00	
2022	0,00		0,00	0,00	0,00	0,00	0,00	0,00	0,00	
2023	0,00		0,00	0,00	0,00	0,00	0,00	0,00	0,00	
2024	0,00		0,00	0,00	0,00	0,00	0,00	0,00	0,00	
2025	0,00		0,00	0,00	0,00	0,00	0,00	0,00	0,00	
2026	0,00		0,00	0,00	0,00	0,00	0,00	0,00	0,00	
2027	0,00		0,00	0,00	0,00	0,00	0,00	0,00	0,00	
2028	0,00		0,00	0,00	0,00	0,00	0,00	0,00	0,00	
2029	0,00		0,00	0,00	0,00	0,00	0,00	0,00	0,00	
2030	0,00		0,00	0,00	0,00	0,00	0,00	0,00	0,00	
2031	0,00		0,00	0,00	0,00	0,00	0,00	0,00	0,00	
2032	0,00		0,00	0,00	0,00	0,00	0,00	0,00	0,00	

Wyszczególnienie	Dane uzupełniające o długi i jego spłacie						
	Splaty rat kapitałowych oraz wykup papierów wartościowych, o których mowa w pkt. 5.1., wynikające wyłącznie z tytułu zobowiązań już zaciągniętych	Kwota długu, którego planowana spłata dokonana się z wydatków budżetu x	Wydatki zmniejszające dług x	w tym:			Wynik operacji niekasowych wpływających na kwotę długu ( m.in. umorzenia, różnice kursowe) x
Lp	14.1	14.2	14.3	14.3.1	14.3.2	14.3.3	14.4
Formula							
2016	900 000,00	0,00	0,00	0,00	0,00	0,00	0,00
2017	600 000,00	0,00	0,00	0,00	0,00	0,00	0,00
2018	200 000,00	0,00	0,00	0,00	0,00	0,00	0,00
2019	200 000,00	0,00	0,00	0,00	0,00	0,00	0,00
2020	200 000,00	0,00	0,00	0,00	0,00	0,00	0,00
2021	1 600 000,00	0,00	0,00	0,00	0,00	0,00	0,00
2022	2 500 000,00	0,00	0,00	0,00	0,00	0,00	0,00
2023	0,00	0,00	0,00	0,00	0,00	0,00	0,00
2024	0,00	0,00	0,00	0,00	0,00	0,00	0,00
2025	0,00	0,00	0,00	0,00	0,00	0,00	0,00
2026	0,00	0,00	0,00	0,00	0,00	0,00	0,00
2027	0,00	0,00	0,00	0,00	0,00	0,00	0,00
2028	0,00	0,00	0,00	0,00	0,00	0,00	0,00
2029	0,00	0,00	0,00	0,00	0,00	0,00	0,00
2030	0,00	0,00	0,00	0,00	0,00	0,00	0,00
2031	0,00	0,00	0,00	0,00	0,00	0,00	0,00
2032	0,00	0,00	0,00	0,00	0,00	0,00	0,00

\* Informacja o spełnieniu wskaźnika spłaty zobowiązań określonego w art. 243 ustawy po uwzględnieniu zobowiązań z tytułu współtworzonego przez jednostkę samorządu terytorialnego, oraz po uwzględnieniu ustawowych wyłączeń zostanie automatycznie wygenerowana przez aplikację wskazaną przez Ministra Finansów, o której mowa w § 4 ust. 1 rozporządzenia Ministra Finansów z dnia 10 stycznia 2013 r. w sprawie wieloletniej prognozy finansowej jednostki samorządu terytorialnego (Dz U poz 86, z późn zm ). Automatycznie wyczerpanie danych na podstawie wartości historycznych i prognozowanych przez jednostkę samorządu terytorialnego dotyczą w szczególności także poz. 9.6.-9.6.1 i pozycji z sekcji nr 16.

\*\* Należy wskazać jedną z następujących podstaw prawnych: art. 240a ust. 4 / art. 240a ust. 8 / art. 240b ustawy określającej procedurę jaką objęta jest jednostka samorządu terytorialnego.  
x - pozycje oznaczone symbolem „X” sporządza się na okres, na który zaciągnięto oraz planuje się zaciągnąć zobowiązania dłużne (prognoza kwoty długu). Okres ten nie podlega wydłużeniu w sytuacji planowania wydatków z tytułu niewymagalnych poręczeń i gwarancji. W przypadku planowania wydatków z tytułu niewymagalnych poręczeń i gwarancji w okresie dłuższym niż okres, na który zaciągnięto oraz planuje się zaciągnąć zobowiązania dłużne, informację o wydatkach z tytułu niewymagalnych poręczeń i gwarancji, wykraczających poza wspomniany okres, należy zamieścić w objaśnieniach do wieloletniej prognozy finansowej. W przypadku, gdy kwoty wydatków wynikające z limitów wydatków na przedsięwzięcia wykraczają poza okres prognozy kwoty długu to pozycje oznaczone symbolem „x” sporządza się do ostatniego roku, na który ustalono limit wydatków na realizację przedsięwzięć

16) Pozycje sekcji 15 są wykazywane wyłącznie przez jednostki samorządu terytorialnego emitujące obligacje przychodowe.

17) Pozycje sekcji 16 wykazują wyłącznie jednostki objęte procedurą wynikającą z art. 240a lub art. 240b ustawy

## Wykaz przedsięwzięć do WPF

Zał. Nr 3 do Uchwały RM Nr..... z dnia 12.05.2016, zmieniającej Zał.  
Nr 3 do Uchwały RM Nr XIV/139/2015 z dnia 18.12.2015 r.

kwoty w  
zł

L.p.	Nazwa i cel	Jednostka odpowiedzialna lub koordynująca	Okres realizacji		Łączne nakłady finansowe	Limit 2016	Limit 2017	Limit 2018	Limit 2019	Limit 2020
			od	do						
1	Wydatki na przedsięwzięcia-ogółem (1.1+1.2+1.3)				11 417 500,00	4 565 500,00	1 285 500,00	1 585 500,00	1 705 500,00	5 500,00
1.a	- wydatki bieżące				27 500,00	5 500,00	5 500,00	5 500,00	5 500,00	5 500,00
1.b	- wydatki majątkowe				11 390 000,00	4 560 000,00	1 280 000,00	1 580 000,00	1 700 000,00	0,00
1.1	Wydatki na programy, projekty lub zadania związane z programami realizowanymi z udziałem środków, o których mowa w art.5 ust.1 pkt 2 i 3 ustawy z dnia 27 sierpnia 2009.r. o finansach publicznych (Dz.U.Nr 157, poz.1240,z późn.zm.), z tego:				4 017 500,00	105 500,00	525 500,00	1 585 500,00	1 705 500,00	5 500,00
1.1.1	- wydatki bieżące				27 500,00	5 500,00	5 500,00	5 500,00	5 500,00	5 500,00
1.1.1.1	Plan gospodarki niskoemisyjnej	Urząd Miejski w Dziwnowie	2016	2020	27 500,00	5 500,00	5 500,00	5 500,00	5 500,00	5 500,00
1.1.2	- wydatki majątkowe				3 990 000,00	100 000,00	520 000,00	1 580 000,00	1 700 000,00	0,00
1.1.2.1	Plan gospodarki niskoemisyjnej	Urząd Miejski w Dziwnowie	2014	2019	3 990 000,00	100 000,00	520 000,00	1 580 000,00	1 700 000,00	0,00
1.2	Wydatki na programy, projekty lub zadania związane z umowami partnerstwa publiczno-prywatnego, z tego:				0,00	0,00	0,00	0,00	0,00	0,00
1.2.1	- wydatki bieżące				0,00	0,00	0,00	0,00	0,00	0,00
1.2.2	- wydatki majątkowe				0,00	0,00	0,00	0,00	0,00	0,00
1.3	Wydatki na programy, projekty lub zadania pozostałe (inne niż wymienione w pkt 1.1 i 1.2),z tego				7 400 000,00	4 460 000,00	760 000,00	0,00	0,00	0,00
1.3.1	- wydatki bieżące				0,00	0,00	0,00	0,00	0,00	0,00
1.3.2	- wydatki majątkowe				7 400 000,00	4 460 000,00	760 000,00	0,00	0,00	0,00
1.3.2.1	Przebudowa budynku Jantra na mieszkania komunalne	Urząd Miejski w Dziwnowie	2013	2017	6 900 000,00	4 200 000,00	760 000,00	0,00	0,00	0,00

Limit 2021	Limit 2022	Limit 2023	Limit zobowiązań
0,00	0,00	0,00	9 147 500,00
0,00	0,00	0,00	27 500,00
0,00	0,00	0,00	9 120 000,00
0,00	0,00	0,00	3 927 500,00

0,00	0,00	0,00	27 500,00
0,00	0,00	0,00	27 500,00
0,00	0,00	0,00	3 900 000,00
0,00	0,00	0,00	3 900 000,00
0,00	0,00	0,00	0,00
0,00	0,00	0,00	0,00
0,00	0,00	0,00	0,00
0,00	0,00	0,00	5 220 000,00
0,00	0,00	0,00	0,00
0,00	0,00	0,00	5 220 000,00
0,00	0,00	0,00	4 960 000,00



L.p.	Nazwa i cel	Jednostka odpowiedzialna lub koordynująca	Okres realizacji		Łączne nakłady finansowe	Limit 2016	Limit 2017	Limit 2018	Limit 2019	Limit 2020
			od	do						
1.3.2.2	Samochód strażacki OSP M-dzie	Urząd Miejski w Dziwnowie	2015	2016	500 000,00	260 000,00	0,00	0,00	0,00	0,00

Limit 2021	Limit 2022	Limit 2023	Limit zobowiązań
0,00	0,00	0,00	260 000,00