

**P r o j e k t**  
**Uchwała Nr        /        /2017**  
**Rady Miejskiej w Dziwnowie**  
**z dnia ..... 2017 r.**

**w sprawie określenia szczegółowych zasad, sposobu i trybu umarzania, odraczania terminu spłaty oraz rozkładania na raty należności pieniężnych mających charakter cywilnoprawny przypadających gminie Dziwnów i jej jednostkom organizacyjnym oraz warunki dopuszczalności pomocy publicznej w przypadkach, w których ulga stanowić będzie pomoc publiczną oraz wskazania organów do tego uprawnionych.**

Na podstawie art. 18 ust. 2 pkt 15 ustawy z dnia 8 marca 1990 r. o samorządzie gminnym (Dz. U. z 2017 r. poz. 1875) oraz art. 59 ust. 2 i 3 ustawy z dnia 27 sierpnia 2009 r. o finansach publicznych (Dz. U. z 2017 r. poz. 2077), Rada Miejska w Dziwnowie uchwala, co następuje:

**§ 1.** Określa się szczegółowe zasady, sposób i tryb umarzania, odraczania lub rozkładania na raty spłaty należności pieniężnych mających charakter cywilnoprawny przypadających Gminie Dziwnów lub jej jednostkom organizacyjnym, warunki dopuszczalności pomocy publicznej w przypadkach, w których ulga stanowić będzie pomoc publiczną, oraz wskazuje się organy lub osoby uprawnione do udzielenia tych ulg.

**§ 2.** Ilekroć w niniejszej uchwale jest mowa o:

- 1) wierzycielu - rozumie się przez to Gminę Dziwnów oraz jej jednostki organizacyjne;
- 2) dłużnikowi - rozumie się przez to osobę fizyczną, osobę prawną, jednostkę organizacyjną nieposiadającą osobowości prawnej, która posiada zobowiązanie w stosunku do Gminy Dziwnów lub jej jednostek organizacyjnych;
- 3) organie uprawnionym – należy przez to rozumieć organy lub osoby wskazane w niniejszej uchwale, uprawnione do udzielenia ulg w spłacie należności;
- 4) uldze – rozumie się przez to umorzenie, odroczenie lub rozłożenie na raty spłaty należności pieniężnych;
- 5) należności pieniężnej – rozumie się przez to wymagalną kwotę główną zobowiązań mających charakter cywilnoprawny wraz z odsetkami za zwłokę i kosztami dochodzenia tej należności (należności uboczne) wg stanu na dzień złożenia wniosku; należności pieniężne tego samego dłużnika wynikające z różnych tytułów nie ulegają kumulacji (zsumowaniu);
- 6) umorzeniu należności pieniężnej – należy przez to rozumieć zwolnienie dłużnika z obowiązku spełnienia zobowiązania wobec wierzyciela wraz z odstąpieniem od dochodzenia tego roszczenia;
- 7) odroczeniu spłaty należności pieniężnej – należy przez to rozumieć wydłużenie terminu zapłaty należności, czyli przesunięcie w czasie końcowej daty dokonania określonej czynności prawnej. Odroczenie spłaty powinno nastąpić przed upływem terminu, o którego odroczenie wnioskuje dłużnik;
- 8) rozłożeniu na raty należności pieniężnej – należy przez to rozumieć podzielenie kwoty należności na co najmniej dwie części i ustalenie dla nich terminów płatności;
- 9) ważnym interesie dłużnika – rozumie się przez to sytuację finansową, majątkową lub społeczną, również gospodarczą, w której zapłata całości należności pieniężnej bądź jej części mogłaby zagrozić dalszej egzystencji dłużnika, a w przypadku osób fizycznych również osób pozostających na jego utrzymaniu.

§ 3. Udzielenie ulgi w formie umorzenia, odroczenia i rozłożenia na raty zapłaty należności pieniężnych, na wniosek podmiotu prowadzącego działalność gospodarczą, bez względu na formę organizacyjnoprawną, następuje zgodnie z przepisami ustawy z dnia 30 kwietnia 2004 r. o postępowaniu w sprawach dotyczących pomocy publicznej (Dz. U. z 2016 r. poz. 1808 i poz. 1948).

§ 4. 1. Należności pieniężne mogą być umarzone z urzędu w całości w przypadku wystąpienia okoliczności wymienionych w art. 56 ust. 1 ustawy o finansach publicznych, tj.:

- 1) osoba fizyczna - zmarła, nie pozostawiając żadnego majątku albo pozostawiła majątek niepodlegający egzekucji na podstawie odrębnych przepisów, albo pozostawiła przedmioty codziennego użytku domowego, których łączna wartość nie przekracza kwoty 6000 zł;
- 2) osoba prawna - została wykreślona z właściwego rejestru osób prawnych przy jednoczesnym braku majątku, z którego można by egzekwować należność, a odpowiedzialność z tytułu należności nie przechodzi z mocy prawa na osoby trzecie;
- 3) zachodzi uzasadnione przypuszczenie, że w postępowaniu egzekucyjnym nie uzyska się kwoty wyższej od kosztów dochodzenia i egzekucji tej należności lub postępowanie egzekucyjne okazało się nieskuteczne;
- 4) jednostka organizacyjna nieposiadająca osobowości prawnej uległa likwidacji;
- 5) zachodzi interes publiczny.

2. Umarzanie należności pieniężnych z urzędu następuje w formie pisemnego jednostronnego oświadczenia woli organu uprawnionego.

3. W przypadku gdy oprócz dłużnika głównego są zobowiązane inne osoby, należności, o których mowa w ust. 1, mogą zostać umorzone, odroczone lub rozłożone na raty tylko wtedy, gdy warunki umarzenia są spełnione wobec wszystkich zobowiązanych.

4. Odmowa umorzenia należności następuje w drodze pisemnego jednostronnego oświadczenia woli organu uprawnionego.

5. Umorzenie należności pieniężnych następuje jedynie w przypadku, gdy zastosowanie wobec dłużnika pozostałych rodzajów ulg, tj. odroczenia terminu zapłaty lub rozłożenia na raty nie zapewni spłaty, jest niemożliwe lub niewystarczające.

§ 5. 1. Na wniosek dłużnika należności pieniężne mogą być:

- 1) umarzone w całości – w przypadkach uzasadnionych ważnym interesem dłużnika lub interesem publicznym;
- 2) umarzone w części lub terminy spłaty całości albo części należności mogą zostać odroczone lub płatność całości albo części należności może zostać rozłożona na raty – w przypadkach uzasadnionych ważnym interesem dłużnika, w szczególności możliwościami płatniczymi dłużnika.

2. Umarzanie w całości lub w części, odraczanie oraz rozkładanie na raty zapłaty należności pieniężnych na wniosek dłużnika wymaga formy pisemnej i następuje w drodze zawartej ugody między dłużnikiem i organem uprawnionym.

3. Odmowa umorzenia w całości lub w części, odroczenia oraz rozłożenie na raty zapłaty należności pieniężnych następuje w formie pisemnego jednostronnego oświadczenia woli organu uprawnionego.

4. W przypadku gdy umorzenie dotyczy części należności pieniężnych, organ uprawniony oznacza termin zapłaty pozostałej części należności z zastrzeżeniem, że w razie niedotrzymania terminu spłaty zawarta ugoda traci moc, chyba, że występuje w stosunku do dłużnika sytuacja szczególnie uzasadniona ważnym interesem dłużnika lub interesem publicznym.

5. Od należności pieniężnej, której termin zapłaty odroczone lub, której spłatę rozłożono na raty, nie pobiera się odsetek ustawowych za okres od dnia złożenia wniosku (włącznie z tym dniem) do dnia upływu terminu spłaty należności.

6. Jeżeli w terminie określonym w ugodzie dłużnik nie dokona zapłaty odroczonej należności pieniężnych lub nie zapłaci którejkolwiek z rat w wyznaczonym terminie lub w pełnej wysokości - zawarta ugoda dotycząca udzielonej ulgi traci moc, chyba, że występuje w stosunku do dłużnika sytuacja szczególnie uzasadniona ważnym interesem dłużnika lub interesem publicznym.

7. Jeżeli w terminie określonym w ugodzie dłużnik:

- 1) nie spłaci należności pieniężnych w odroczonej terminie – wierzytelność staje się natychmiast wymagalna wraz z odsetkami należnymi od pierwotnego dnia wymagalności;
- 2) nie spłaci którejkolwiek z rat w całości lub w wyznaczonym terminie – niespłacona wierzytelność staje się natychmiast wymagalna wraz z odsetkami należnymi od pierwotnego dnia wymagalności;

§ 6. 1 Organem powołanym do udzielenia ulgi jest:

- 1) kierownik jednostki organizacyjnej Gminy Dziwnów w sprawie wierzytelności przysługujących jednostce organizacyjnej, jeżeli wartość należności nie przekracza wysokości 2.000,00 złotych. Umorzenie następuje po uzyskaniu pozytywnej opinii Burmistrza Dziwnowa;
- 2) Burmistrz Dziwnowa – w sprawie wierzytelności przysługujących jednostce organizacyjnej, jeżeli wartości należności głównej przekracza kwotę 2.000,00 złotych;
- 3) Burmistrz Dziwnowa – w sprawie wierzytelności przysługujących Gminie Dziwnów z zastrzeżeniem poniższych zasad:
  - a) do umarzania należności pieniężnych uprawniony jest Burmistrz Dziwnowa samodzielnie, jeżeli wartość należności głównej nie przekracza kwoty 500 złotych;
  - b) do umarzania należności pieniężnych uprawniony jest Burmistrz Dziwnowa po uzyskaniu pozytywnej opinii Komisji Rewizyjnej Rady Miejskiej w Dziwnowie, jeżeli wartość należności głównej przekracza kwotę 500,00 złotych a nie przekracza kwoty 5.000,00 złotych.
  - c) do umarzania należności pieniężnych uprawniony jest Burmistrz Dziwnowa po uzyskaniu zgody Rady Miejskiej w Dziwnowie wyrażonej w formie uchwały, jeżeli wartość należności głównej przekracza kwotę 5.000,00 złotych.

§ 7. 1. Wniosek o udzielenie ulgi dłużnik składa wierzycielowi wraz z dokumentami potwierdzającymi okoliczności faktyczne wskazane we wniosku.

2. Wniosek o udzielenie ulgi powinien zawierać w szczególności:

- 1) imię, nazwisko i miejsce zamieszkania lub nazwę i siedzibę dłużnika,
- 2) rodzaj żądanej ulgi,
- 3) przyczyny ubiegania się o udzielenie ulgi,
- 4) proponowane terminy spłaty i kwoty rat w przypadku odroczenia terminu spłaty lub rozłożenia na raty,

3. W wypadkach ubiegania się o udzielenie ulgi, dodatkowo wraz z wnioskiem dłużnik, który jest:

- 1) osobą fizyczną - składa informację o sytuacji majątkowej, w treści której w szczególności wskazuje dane o stanie rodzinnym, majątku, dochodach, źródłach i kosztach utrzymania - według wzoru stanowiącego załącznik nr 1 do uchwały. Do informacji, o której mowa w zdaniu poprzednim dłużnik dołącza dokumenty potwierdzające wysokość dochodów/zaświadczenie o zarobkach z zakładu pracy, zaświadczenie z urzędu pracy o pobieranym zasiłku dla bezrobotnych, zaświadczenie o wysokości renty lub emerytury i inne. Dokumenty powinny obrazować wysokość wyliczonych dochodów za 3 miesiące poprzedzające złożenie wniosku o udzielenie ulgi.

2) osobą prawną lub jednostką organizacyjną nie posiadającą osobowości prawnej - składa dokumenty świadczące o sytuacji finansowej, np. sprawozdania finansowe (bilans zysku i strat za rok poprzedzający złożenie wniosku), rozliczenie podatkowe za trzy miesiące poprzedzające złożenie wniosku.

4. Przesłanki umorzenia powinny być udokumentowane w szczególności:

1) aktem zgonu osoby fizycznej lub zaświadczeniem o wykreśleniu osoby prawnej z właściwego rejestru osób prawnych, wydanym przez organ prowadzący rejestr;

2) prawomocnym postanowieniem sądu o:

a) oddaleniu wniosku o ogłoszenie upadłości, gdy majątek niewypłacalnego dłużnika nie wystarcza na zaspokojenie kosztów postępowania upadłościowego;

b) umorzeniu postępowania upadłościowego, gdy zachodzi okoliczność wymieniona w art. 361 pkt 1 ustawy z dnia 28 lutego 2003 r. Prawo upadłościowe i naprawcze. (Dz. U. z 2016 r. poz. 2171 z późn. zm.);

c) zakończeniu postępowania upadłościowego obejmującego likwidację majątku upadłego;

3) prawomocnym postanowieniem organu egzekucyjnego o umorzeniu postępowania egzekucyjnego z uwagi na jego bezskuteczność;

4) postępowaniem sądowym w przedmiocie wyjawienia majątku przez dłużnika.

5. Organ uprawniony dokonuje weryfikacji wniosku w zakresie jego kompletności i może wezwać dłużnika do jego uzupełnienia w terminie 7 dni od daty otrzymania wezwania, z pouczeniem, że niezastosowanie się do wezwania w wyznaczonym terminie lub nieuzasadniona odmowa uzupełnienia wniosku spowoduje pozostawieniem wniosku bez rozpatrzenia.

6. Zastosowanie ulgi na wniosek dłużnika następuje po zbadaniu sprawy, gdy podstawy udzielenia ulgi potwierdzone są dokumentami dołączonymi do wniosku lub znajdującymi się w posiadaniu wierzyciela.

§ 8. Do postępowań w sprawie udzielenia ulg niezakończonych do dnia wejścia w życie uchwały, stosuje się tryb i zasady określone niniejszą uchwałą.

§ 9. Traci moc uchwała nr LXXVI/477/2010 Rady Miejskiej w Dziwnowie z dnia 15 marca 2010 r. w sprawie szczegółowych zasad, sposobu i trybu udzielania ulg, tj. umarzania, odraczania i rozkładania na raty spłaty należności pieniężnych mających charakter cywilnoprawny przypadających Gminie Dziwnów i jej jednostkom podległym oraz warunki dopuszczalności pomocy publicznej w przypadkach, w których ulga stanowić będzie pomoc publiczną, a także wskazania organów do tego uprawnionych. (Dz. Urz. Woj. Zacho. z 2010, Nr 57, poz. 1125).

§ 10. Wykonanie uchwały powierza się Burmistrzowi Dziwnowa.

§ 11. Uchwała wchodzi w życie po upływie 14 dni od dnia jej ogłoszenia w Dzienniku Urzędowym Województwa Zachodniopomorskiego.

**Przedkłada: Burmistrz Dziwnowa**

Sprawdzono pod względem  
formalno-prawnym

radca prawny Katarzyna Kantorska

BURMISTRZ  
Grzegorz Józwiak

**Uzasadnienie:**

W związku z nowelizacją przepisów ustawy o finansach publicznych dotyczącą m.in. udzielania ulg w spłacie należności o charakterze cywilnoprawnym oraz niepodatkowych należności budżetowych, konieczna jest zmiana treści dotychczas obowiązującej uchwały. Przedłożony projekt uwzględnia wprowadzone ustawą zmiany i szczegółowo określa sposób i tryb udzielania ulg o których mowa powyżej.

Załącznik nr 1  
do uchwały Nr / /2017  
Rady Miejskiej w Dziwnowie  
z dnia ..... 2017 r.

.....  
/imię i nazwisko/

.....  
/adres zamieszkania/

.....  
/telefon kontaktowy/

### INFORMACJA O SYTUACJI MAJĄTKOWEJ

Osoby ubiegającej się o zastosowanie ulgi w spłacie niepodatkowych należności pieniężnych

#### I. Stan rodzinny:

1) Proszę wskazać wszystkie osoby pozostające we wspólnym gospodarstwie domowym:

Imię i nazwisko	Wiek	Pokrewieństwo	Źródło dochodu	Wysokość dochodu
		Wnioskodawca		

Proszę dołączyć dokumenty potwierdzające wykazane dochody/ brak dochodów (za ostatnie trzy miesiące, w szczególności: zaświadczenie o zarobkach z zakładu pracy, zaświadczenie z biura/urzędu pracy o pobieraniu zasiłku dla bezrobotnych, zaświadczenie o wysokości emerytury lub renty i inne, a także zaświadczenie o nauce (studenci, uczniowie)

2) Czy pozostaje Pan/Pani w związku małżeńskim: TAK / NIE

#### II. Warunki mieszkaniowe:

Czy zajmowane mieszkanie/dom stanowi Pana/Pani własność (współwłasność) – TAK/NIE

Jeśli nie, proszę wskazać na jakich zasadach zajmuje Pan/Pani mieszkanie (najem, użyczenie, od kogo):

.....  
.....  
.....  
..... Powierzchnia mieszkania/domu: ..... m<sup>2</sup>

#### III. Miesięczne, stałe obciążenia finansowe wnioskodawcy:

- 1) czynsz / podatek od nieruchomości .....
- 2) energia elektryczna.....
- 3) woda .....
- 4) wywóz nieczystości .....
- 5) telefon / Internet .....
- 6) telewizja .....
- 7) alimenty .....
- 8) spłata kredytu/pożyczki (na co?) .....
- 9) inne .....

Proszę dołączyć dokumenty potwierdzające powyższe obciążenia finansowe (decyzje, faktury, dowody wpłaty, itp.)

#### IV. Majątek wnioskodawcy:

1) Posiadam nieruchomości: TAK/NIE

Jeśli tak, proszę wskazać rodzaj, położenie i powierzchnię .....

2) Posiadam majątek ruchomy (pojazd mechaniczny, sprzęt AGD, RTV, komputer itp.)  
TAK/NIE

Jeśli tak proszę wskazać markę i rocznik samochodu .....

Proszę wskazać inne posiadane ruchomości .....

3) Posiadam inne składniki majątku, np. papiery wartościowe, lokaty pieniężne,  
wierzytelności, udziały lub akcje spółek kapitałowych prawa handlowego – TAK/NIE

Jeśli tak, proszę podać rodzaj i wartość .....

**V. Prowadzona działalność gospodarcza.**

Prowadzę/ prowadził...m działalność gospodarczą – TAK/NIE

Kiedy i jaką

.....

.....

.....

**VI. Pomoc osób trzecich**

1) Jestem na utrzymaniu osób trzecich TAK/NIE

Jeśli tak proszę podać kogo, stopień pokrewieństwa, rodzaj i rozmiar pomocy:

.....

.....

.....

2) Korzystam z pomocy społecznej, dodatków mieszkaniowych, świadczeń rodzinnych –  
TAK/NIE

Jeśli tak proszę podać formę, przeznaczenie i wysokość pomocy:

.....

.....

.....

**VII. Zobowiązania wnioskodawcy:**

Posiadam zobowiązania lub zaległości – TAK/NIE

Jeśli tak proszę podać wysokość i rodzaj:

1) ZUS - .....

2) Urząd Skarbowy - .....

3) Banki - .....

4) Opłaty za mieszkanie - .....

5) Alimenty - .....

6) Osoby trzecie - .....

7) Inne - .....

Proszę dołączyć dokumenty potwierdzające powyższe zobowiązania.

**VIII. Zdarzenia losowe mające wpływ na stan majątkowy wnioskodawcy: klęski żywiołowe,  
wypadki, kradzieże itp. Proszę opisać: .....**

.....

.....

.....

Oświadczam, że wszystkie podane informacje są zgodne z rzeczywistością.

.....

*/data i czytelny podpis wnioskodawcy/*

**Uchwała Nr     /     /2017**  
**Rady Miejskiej w Dziwnowie**  
**z dnia .....2017r.**

**w sprawie wyrażenia zgody na dzierżawę na okres powyżej 3 lat nieruchomości położonej w obrębie Dziwnów oraz odstąpienia od obowiązku przetargowego trybu zawarcia umowy.**

Na podstawie art. 18 ust. 2 pkt. 9 lit a) ustawy z dnia 8 marca 1990r. o samorządzie gminnym (tekst jednolity: Dz. U. z 2017r., poz. 1875) oraz art. 37 ust. 4 ustawy z dnia 21 sierpnia 1997r. o gospodarce nieruchomościami (tekst jednolity: Dz. U. z 2016r. poz. 2147; zm.: Dz. U. z 2016r. poz. 2260 oraz z 2017r. poz. 624, poz. 820, poz. 1509, poz. 1529 i 1595), Rada Miejska w Dziwnowie

**uchwała, co następuje :**

- § 1. Wyraża się zgodę na dzierżawę części działki niezabudowanej nr 340, użytek Bi, KW Nr SZ1K/00021026/6, o pow. 975 m<sup>2</sup>, położonej w obrębie Dziwnów przy ul. Sienkiewicza, z przeznaczeniem terenu na działalność usługową wypoczynkowo - rekreacyjną, na okres do 10 lat, w sposób wskazany na załączniku nr 1 do niniejszej uchwały.
- § 2. Wyraża się zgodę na odstąpienie od obowiązku przetargowego trybu zawarcia umowy.
- § 3. Wykonanie uchwały powierza się Burmistrzowi Dziwnowa.
- § 4. Uchwała wchodzi w życie z dniem podjęcia.

*Projekt przedkłada Burmistrz.*

**Uzasadnienie:** Dotychczasowy dzierżawca wystąpił z wnioskiem o zawarcie kolejnej umowy dzierżawy po umowie zawartej na okres od 01.07.2017 do 30.06.2020r. Zgodnie z art.18 ust.2 pkt.9 lit. „a” ustawy o samorządzie gminnym podjęcie uchwały przez Radę Miejską jest konieczne, ponieważ ma być zawarta umowa dzierżawy na okres powyżej 3 lat. Natomiast art. 37 ust. 4 ustawy z dnia 21 sierpnia 1997r. o gospodarce nieruchomościami stanowi, że zawarcie umowy użytkowania, najmu lub dzierżawy na czas oznaczony dłuższy niż 3 lata lub na czas nieoznaczony następuje w drodze przetargu. Wojewoda albo odpowiednia rada lub sejmik mogą wyrazić zgodę na odstąpienie od obowiązku przetargowego trybu zawarcia tych umów.

Powierzchnia przeznaczona do dzierżawy wynosi 975 m<sup>2</sup>.

Ostatni roczny czynsz dzierżawny za wyżej wymieniony teren wynosił kwotę 1.300,00 zł. netto.

*Przeanalizowano pod kątem zgodności z przepisami*  
*fora adwokacko-prawnymi*  
**RADCA PRAWNY**  
*Jakub Maciejewicz*  
**Jakub Maciejewicz**

**BURMISTRZ**  
*Gizette Złóźwiak*  
**Gizette Złóźwiak**



# DZIWNÓW

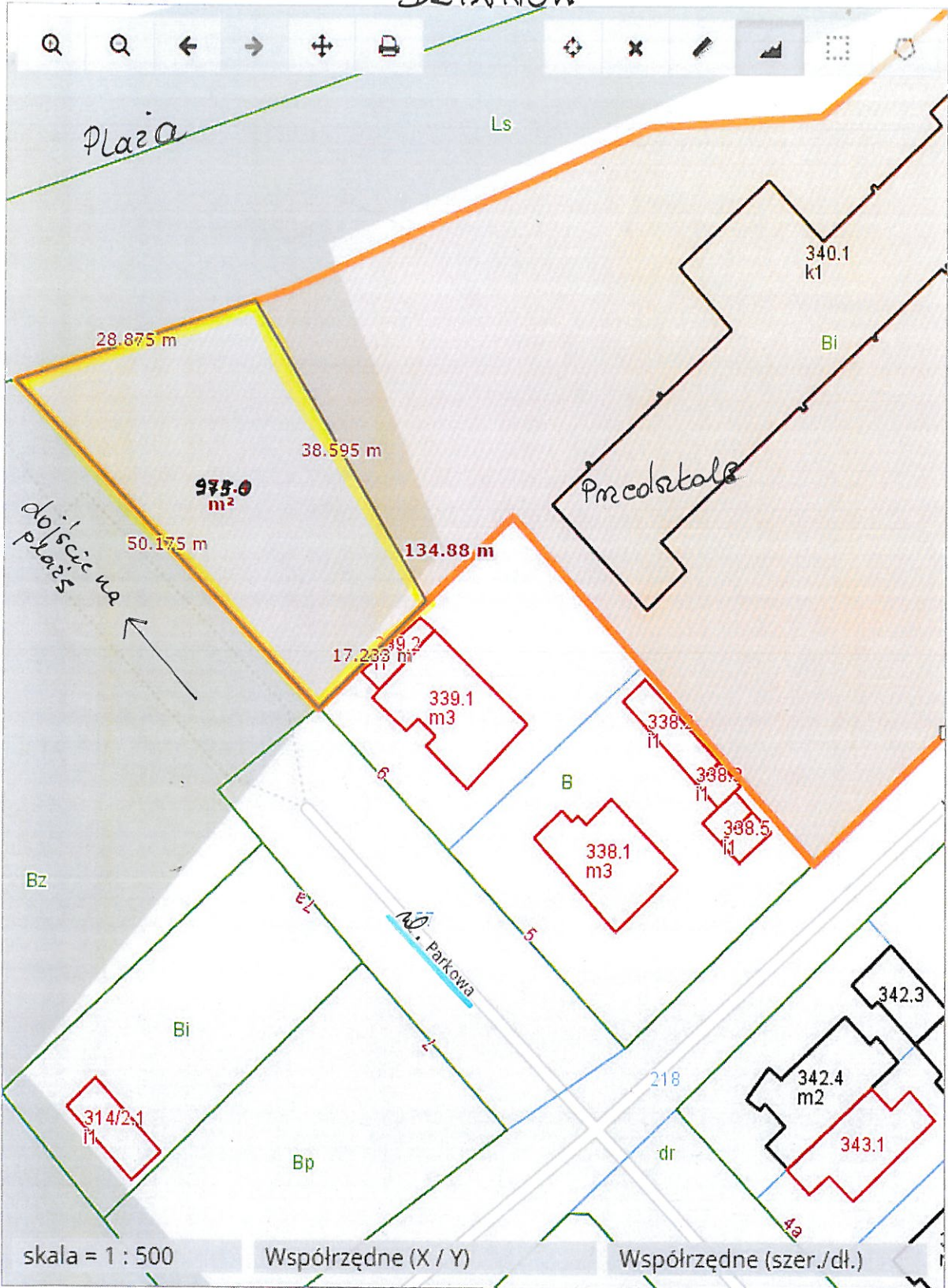



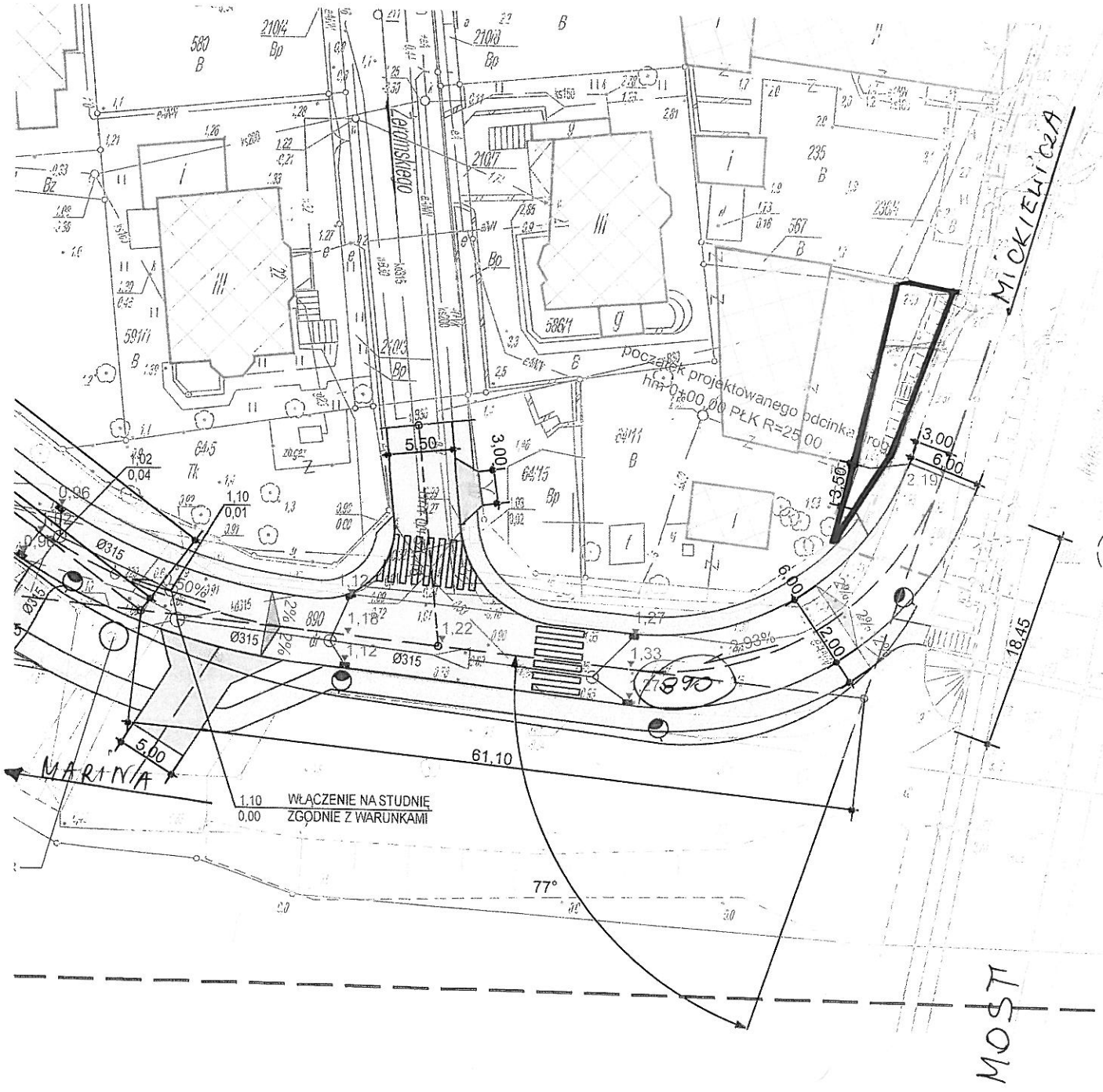







POMIAR I OBLICZENIE POWIERZCHNI TERENU  
W DZIAŁCE NR 241/10 POŁOŻONEJ W DZIWNOWIE

skala 1:250

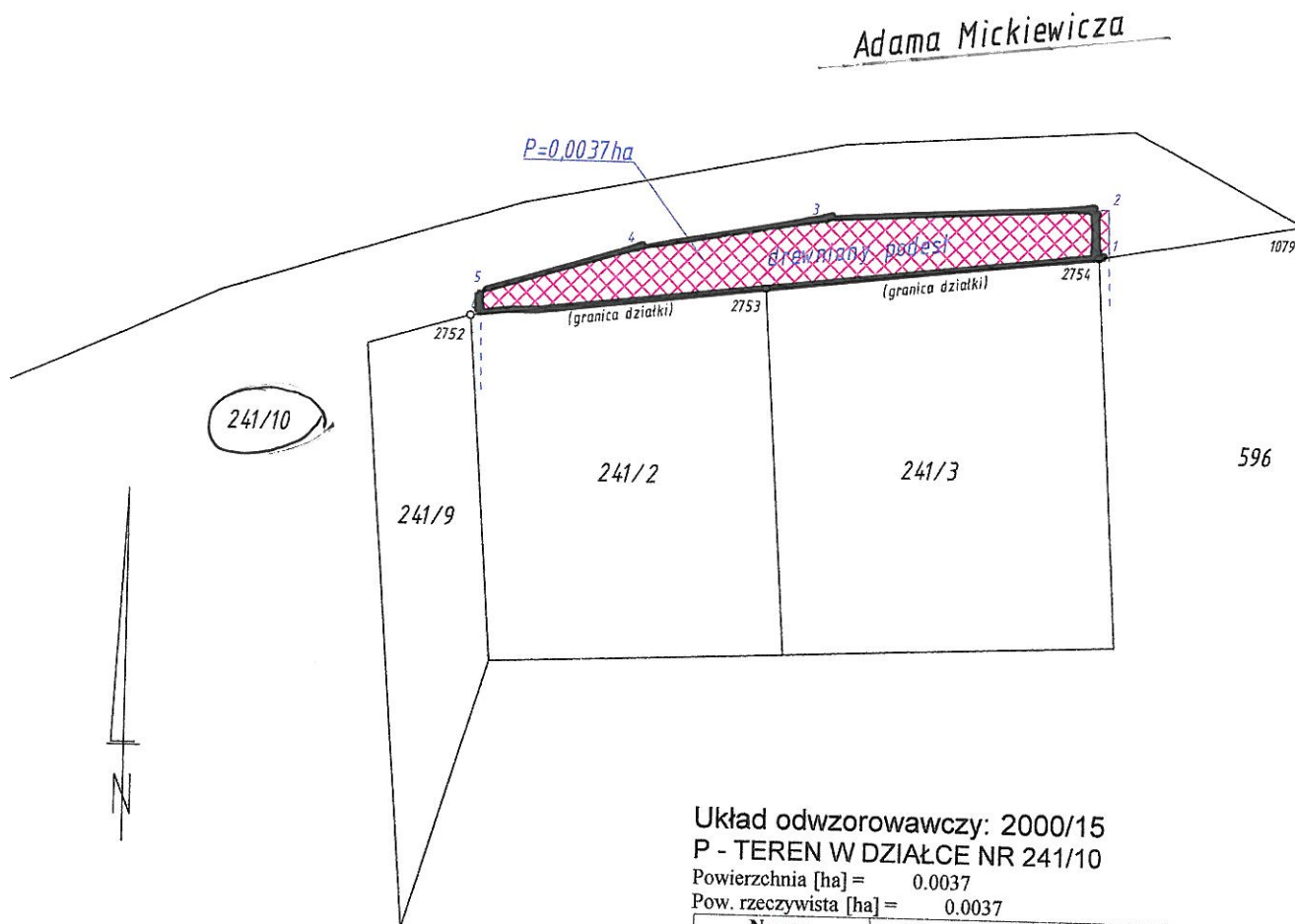

Układ odwzorowawczy: 2000/15

P - TEREN W DZIAŁCE NR 241/10

Powierzchnia [ha] = 0.0037

Pow. rzeczywista [ha] = 0.0037

Numer	X	Y	Cz. obl.
6	5987965.23	5483241.70	0.77
5	5987965.99	5483241.68	5.36
4	5987967.56	5483246.81	6.27
3	5987968.68	5483252.98	9.84
2	5987969.28	5483262.81	1.61
1	5987967.68	5483262.86	0.33
2754	5987967.64	5483262.53	11.30
2753	5987966.34	5483251.31	9.67
6	5987965.23	5483241.70	

USŁUGI GEODEZYJNE

Ewa Mroczkowska  
ul. Nadrzeczna 1A/11, 72-300 Gryfice  
tel. 091/3820651, REGON 811133555

Sporządził dn. 12.05.2014 r.

GEODETA

Ewa Mroczkowska  
upr. zawod. Nr 17390

Województwo: zachodniopomorskie

Powiat: Kamień Pomorski

Oznaczenie organu

Jednostka ewidencyjna: Dziwnów - miasto

Znak:

Obręb ewidencyjny: 320701\_4.0002 Dziwnów

### Wyrys z mapy ewidencyjnej

Skala 1:500

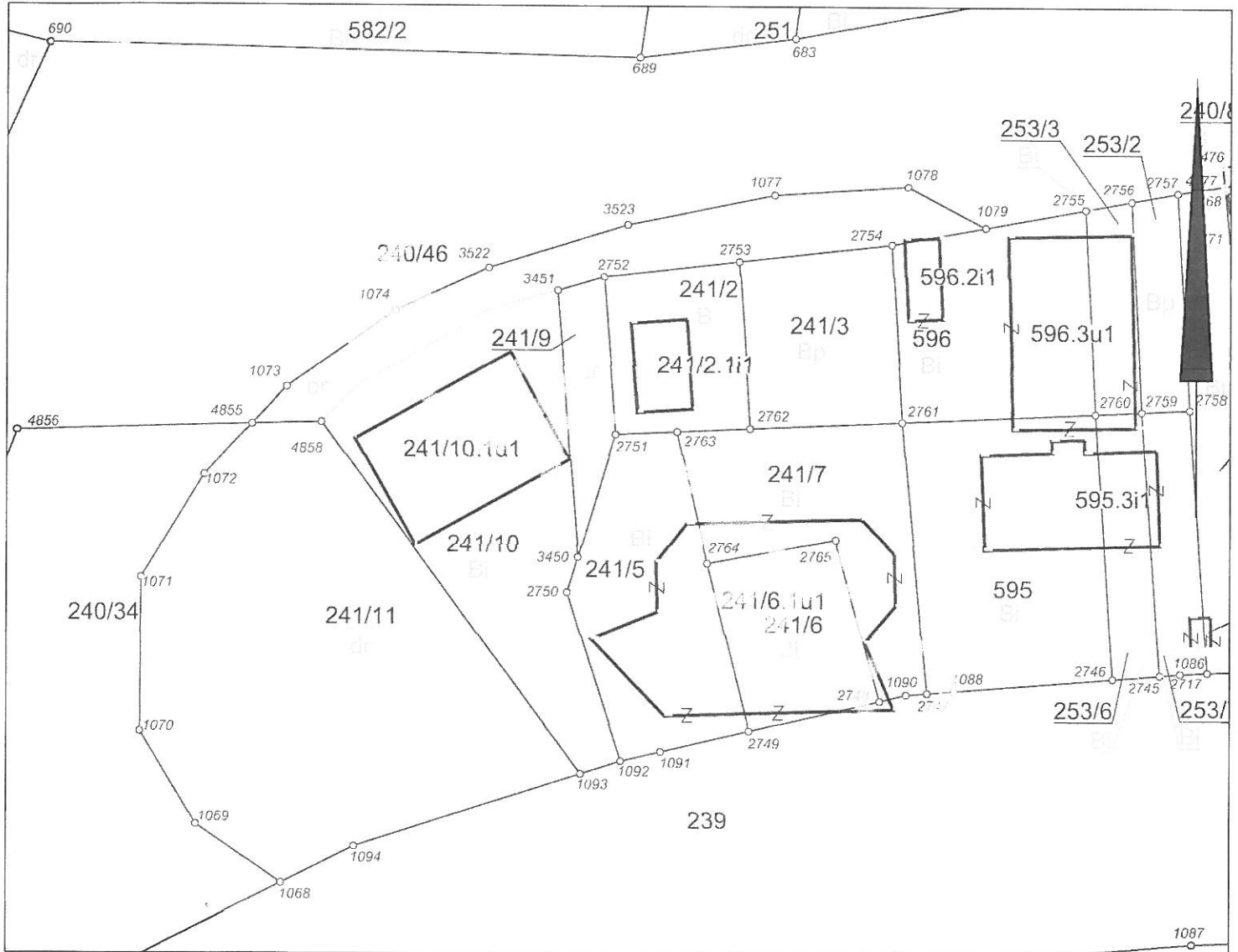

Dokument niniejszy jest przeznaczony do dokonywania wpisu w księdze wieczystej

Adnotacje

Wykonał Gmina Dziwnów

podpis wykonawcy

m.p.

dn. 04-12-2017 r.

podpis

dn. 04-12-2017 r.



**UCHWAŁA Nr .....**  
**Rady Miejskiej w Dziwnowie**  
**z dnia .....**

**w sprawie szczegółowych zasad ponoszenia odpłatności za pobyt w ośrodkach wsparcia udzielających schronienia osobom bezdomnym z terenu Gminy Dziwnów**

Na podstawie art. 18 ust. 2 pkt 15 oraz art. 40 ust. 1 ustawy z dnia 8 marca 1990 r. o samorządzie gminnym (Dz. U. z 2017 r., poz. 1875) oraz art. 97 ust. 5 w zw. z art. 17 ust. 1 pkt 3 oraz art. 51 ust. 4 ustawy z dnia 12 marca 2004 r. o pomocy społecznej (Dz. U. z 2017 r., poz. 1769, poz. 38, poz. 1985), **Rada Miejska w Dziwnowie**

*uchwala, co następuje:*

§ 1. Określa się szczegółowe zasady ponoszenia odpłatności za pobyt w ośrodkach wsparcia, które udzielają schronienia osobom bezdomnym, dla których właściwą miejscowo jest Gmina Dziwnów.

§ 2. Odpłatność za pobyt w ośrodku wsparcia zapewniającym schronienie ustalana jest zgodnie z poniższą tabelą:

Lp.	Procentowy stosunek dochodu osoby samotnie gospodarującej lub na osobę w rodzinie do kryterium dochodowego ustalonego na podstawie art. 8 ust. 1 ustawy z dnia 12 marca 2004 r. o pomocy społecznej	Odpłatność w procentach dobowego kosztu utrzymania osoby bezdomnej w ośrodku wsparcia
1.	do 100%	bezpłatnie
2.	powyżej 100% do 130%	20%
3.	powyżej 130% do 150%	30%
4.	powyżej 150% do 170%	50%
5.	powyżej 170% do 200%	80%
6.	powyżej 200% do 250%	90%
7.	powyżej 250%	100%

§ 3. Opłata za pobyt w ośrodku wsparcia wnoszona jest na rachunek bankowy Ośrodka Pomocy Społecznej w Dziwnowie.

§ 4. Opłata za pobyt w ośrodku wsparcia dokonywana jest z dołu w rozliczeniach miesięcznych i stanowi dochód Gminy Dziwnów.

§ 5. W przypadku, gdy pobyt w ośrodku wsparcia nie obejmuje pełnego miesiąca kalendarzowego opłatę za pobyt oblicza się proporcjonalnie za każdy dzień pobytu, dzieląc kwotę opłaty wynikającą z § 2 przez liczbę dni w danym miesiącu i mnożąc przez liczbę dni pobytu.

§ 6. 1. Ze względu na zwiększone wydatki związane z trudną sytuacją zdrowotną, osobistą lub realizacją indywidualnego planu wychodzenia z bezdomności, osoba lub rodzina ubiegająca się o skierowanie do ośrodka wsparcia, bądź przebywająca w ośrodku wsparcia, może być częściowo lub całkowicie zwolniona z ponoszenia opłat za pobyt, za okres wynikający z okoliczności sprawy.

2. Zwolnienie częściowe lub całkowite z opłaty następuje na wniosek osoby, bądź rodziny ubiegającej się o skierowanie lub przebywającej w ośrodku wsparcia, albo na wniosek pracownika socjalnego.

§ 7. Wykonanie uchwały powierza się Burmistrzowi Dziwnowa.

§ 8. Uchwała wchodzi w życie po upływie 14 dni od daty ogłoszenia w Dzienniku Urzędowym Województwa Zachodniopomorskiego.

  
BURMISTRZ  
Grzegorz Józwiak

Przedkłada Burmistrz

Sprawdzono pod względem  
formalno-prawnym  
Katarzyna Kantorska  
Radca Prawny Sz-751

## Uzasadnienie

Zgodnie z art. 17 ust 1 pkt 3 ustawy z dnia 12 marca 2014 r. o pomocy społecznej - do zadań własnych gminy o charakterze obowiązkowym należy udzielanie schronienia, zapewnienie posiłku oraz niezbędnego ubrania osobom tego pozbawionym

Na podstawie art. 97 ust. 5 ustawy o pomocy społecznej - rada gminy w drodze uchwały ustala, w zakresie zadań własnych, szczegółowe zasady ponoszenia odpłatności za pobyt w ośrodkach wsparcia.

Stosownie do art. 81 ust. 4 ustawy o pomocy społecznej ośrodkiem wsparcia może być ośrodek wsparcia dla osób z zaburzeniami psychicznymi, dzienny dom pomocy, dom dla matek z małoletnimi dziećmi i kobiet w ciąży, schronisko dla bezdomnych oraz klub samopomocy.

Określenie odpłatności według przedstawionych zasad pozwala ustalić wysokość odpłatności z uwzględnieniem możliwości finansowych osób/rodzin zobowiązanych do jej wnoszenia. Osoby/rodziny, których dochód nie przekracza kryterium dochodowego określonego w ustawie o pomocy społecznej, będą zwolnione z opłat. Opłatę za pobyt w ośrodkach wsparcia ustala podmiot kierujący w uzgodnieniu z osobą kierowaną, uwzględniając przyznany zakres usług. Opłatę za pobyt w domu dla matek z małoletnimi dziećmi i kobiet w ciąży ustala podmiot prowadzący, a w przypadku domów prowadzonych przez podmioty uprawnione - podmiot zlecający zadanie, uwzględniając warunki pobytu, w szczególności zakres przyznanych usług oraz obowiązki osoby przebywającej w domu. Wysokość ponoszonej odpłatności określana będzie w decyzjach administracyjnych.

W związku z powyższym zachodzi konieczność podjęcia uchwały w sprawie szczegółowych zasad ponoszenia odpłatności za pobyt w ośrodkach wsparcia, udzielających schronienia osobom bezdomnym z terenu Gminy Dziwnów.

**PROJEKT**

**UCHWAŁA Nr .....**  
**Rady Miejskiej w Dziwnowie**  
**z dnia ..... 2017 r.**

**w sprawie przyjęcia Gminnego Programu Wspierania Rodziny w Gminie Dziwnów na lata 2018 – 2020**

Na podstawie art. 18 ust. 2 pkt 15 oraz art. 7 ust. 1 pkt 6a ustawy z dnia 8 marca 1990r. o samorządzie gminnym (Dz.U. z 2017r., poz. 1875) oraz art. 176 pkt 1 i art. 179 ust. 2 ustawy z dnia 9 czerwca 2011r. o wspieraniu rodziny i systemie pieczy zastępczej (Dz. U. z 2017 r., poz. 697, poz. 60, poz. 1292, poz. 2217), **Rada Miejska w Dziwnowie**

*uchwała, co następuje:*

- § 1. Przyjmuje się Gminny Program Wspierania Rodziny w Gminie Dziwnów na lata 2018 – 2020, stanowiący Załącznik Nr 1 do niniejszej uchwały.
- § 2. Wykonanie uchwały powierza się Burmistrzowi Dziwnowa.
- § 3. Uchwała wchodzi w życie z dniem podjęcia, z mocą obowiązującą od dnia 01 stycznia 2018r.

Sprawdzone pod względem  
formalno-prawnym  
Katarzyna Kajtarska  
Radca Prawny Sz-751  
Przedkłada Burmistrz

BURMISTRZ  
Grzegorz Józwiak

## **Uzasadnienie**

Zgodnie z art. 7 ust. 1 pkt 6a ustawy z dnia 8 marca 1990r. o samorządzie gminnym, do zadań własnych gminy należy zaspokajanie zbiorowych potrzeb mieszkańców w zakresie wspierania rodziny i systemu pieczy zastępczej.

Stosownie do art. 176 pkt 1 ustawy z dnia 9 czerwca 2011 r. o wspieraniu rodziny i systemie pieczy zastępczej, do zadań własnych gminy należy opracowanie i realizacja 3-letnich gminnych programów wspierania rodziny.

Na podstawie art. 179 ust. 2 ww. ustawy - Rada gminy, biorąc pod uwagę potrzeby związane z realizacją zadań z zakresu wspierania rodziny - uchwała gminne programy wspierania rodziny.

Celem Programu jest stworzenie efektywnego systemu wsparcia rodzin w prawidłowym wypełnianiu funkcji opiekuńczo – wychowawczych, ochrona dzieci przed skutkami niewydolności życiowej rodziców oraz tworzenie warunków umożliwiających dziecku wychowanie się w rodzinie biologicznej.

Przyjęty Uchwałą Nr II/12/2014 Rady Miejskiej w Dziwnowie z dnia 19 grudnia 2014r. Gminny Program Wspierania Rodziny w Gminie Dziwnów dotyczył lat 2015 – 2017.

W związku z powyższym zachodzi konieczność podjęcia uchwały w sprawie przyjęcia Gminnego Programu Wspierania Rodziny w Gminie Dziwnów na lata 2018 – 2020.

Załącznik Nr 1  
do Uchwały Nr  
Rady Miejskiej w Dziwnowie  
z dnia

**GMINNY PROGRAM WSPIERANIA RODZINY  
W GMINIE DZIWNÓW  
NA LATA 2018 – 2020**

## WPROWADZENIE.

Wszystkie dzieci wymagają ochrony ich praw i wolności oraz pomocy dla zapewnienia harmonijnego rozwoju i przyszłej samodzielności życiowej. Szczególnej uwagi wymagają dzieci i młodzież z rodzin niewydolnych wychowawczo. Dysfunkcje rodziny spowodowane w głównej mierze uzależnieniami, przyczyniają się do powstawania znacznych strat rozwojowych dzieci żyjących w tych rodzinach. Niewydolność rodziców zaburza zaspokajanie podstawowych potrzeb rozwojowych dziecka, prowadzi między innymi do niepowodzeń szkolnych oraz izolacji społecznej.

Rodzina to najważniejsza, podstawowa grupa społeczna, na której opiera się całe społeczeństwo. Rodzina jest również podstawowym środowiskiem funkcjonowania i rozwoju dziecka, które powinno zapewnić mu bezpieczeństwo fizyczne i emocjonalne. Oddziałuje w sposób świadomy i nieświadomy na dziecko, przekazując mu system wartości, tradycje, kształtując jego aktywność i postępowanie na całe życie. Jest też najbardziej stabilnym punktem odniesienia w doświadczeniu dziecka.

Dlatego jeżeli w funkcjonowaniu rodziny pojawiają się dysfunkcje - instytucje i służby zobligowane do wspierania rodziny zobowiązane są do podjęcia na jej rzecz określonych działań.

Choroba alkoholowa, przemoc w rodzinie, niewydolność w pełnieniu funkcji opiekuńczo - wychowawczych, niepełnosprawność to główne problemy dezorganizujące życie rodziny, którym często towarzyszy problem ubóstwa, długotrwałego bezrobocia, czy zagrożenie bezdomnością. Rodziny takie wymagają stałego wsparcia i monitorowania przez przedstawicieli różnych grup zawodowych: pracowników socjalnych, asystentów rodziny, pedagogów, policji, kuratorów rodzinnych oraz opiekunów świetlic środowiskowych. Praca z rodziną winna być połączona z jej własną aktywnością.

Organizując różnorodne formy pomocy na rzecz rodziny wieloproblemowej, należy konsekwentnie realizować zasadę podstawowej roli opiekuńczej i wychowawczej rodziny w rozwoju dziecka. Należy ją wspierać i wspomagać tak, aby przywrócić jej prawidłowe funkcjonowanie.

Stąd podstawowym założeniem Programu jest wsparcie rodziny naturalnej oraz eliminowanie takich sytuacji, kiedy dziecko musi opuścić własną rodzinę. Umieszczenie dziecka w systemie pieczy zastępczej nie oznacza rozwiązania problemu rodziny.

Z uwagi na więzi emocjonalne dziecka z rodziną i środowiskiem konieczne jest motywowanie rodziców do zmiany zachowań oraz praca prowadząca do stworzenia prawidłowych warunków rozwoju dziecka w rodzinie biologicznej.

Rodzina, jako naturalne środowisko rozwoju dziecka, przeżywając trudności w opiece nad dzieckiem i wychowywaniu dzieci, wymaga wsparcia dla dobra nie tylko dzieci, ale też wszystkich jej członków. Przywrócenie prawidłowego funkcjonowania rodzin jest też największym zyskiem dla społeczności lokalnej.

Należy zauważyć, że wspieranie rodziny, to jednocześnie rozwój i wzmacnianie społeczności lokalnej. W rodzinie bowiem dorastają kolejne pokolenia, kształtuje się „kapitał ludzki”, który w przyszłości będzie tworzył społeczeństwo i wpływał na tempo jego rozwoju.

Pomoc rodzicom w wypełnianiu funkcji opiekuńczo – wychowawczych to również kompleksowe wsparcie kobiet w ciąży i ich rodzin, ze szczególnym uwzględnieniem kobiet w ciąży powikłanej oraz kobiet w sytuacji niepowodzeń położniczych, oraz wsparcie rodzin dzieci, u których zdiagnozowano ciężkie i nieodwracalne upośledzenie albo nieuleczalną chorobę zagrażającą ich życiu, która powstała w prenatalnym okresie rozwoju dziecka lub w czasie porodu.

Ustawa o wspieraniu rodziny i systemie pieczy zastępczej nakłada na gminę obowiązek zapewnienia wsparcia rodzinie, która przeżywa trudności w wypełnianiu funkcji opiekuńczo-wychowawczych.

Wsparcie to winno polegać w szczególności na:

- 1) analizie sytuacji rodziny i środowiska rodzinnego oraz przyczyn kryzysu w rodzinie,
- 2) wzmocnieniu roli i funkcji rodziny,
- 3) rozwijaniu umiejętności opiekuńczo-wychowawczych rodziny,
- 4) podniesieniu świadomości w zakresie planowania oraz funkcjonowania rodziny,
- 5) pomocy w integracji rodziny,
- 6) przeciwdziałaniu marginalizacji i degradacji społecznej rodziny,
- 7) dążeniu do reintegracji rodziny.

Wspieranie rodziny winno być prowadzone w formie pracy z rodziną oraz pomocy w opiece i wychowaniu dziecka.

W pracy z rodziną ważna jest koordynacja działań różnych instytucji i służb wspierania rodziny. Zatem w wielu przypadkach praca ta winna być realizowana przez grupę interdyscyplinarną, w skład której wchodzić powinni w szczególności: pracownik socjalny, asystent rodziny, pedagog, przedstawiciel policji, kurator sądowy. Praca grupy interdyscyplinarnej winna skutkować trafniejszą diagnozą problemów, ustaleniem spójnego planu pomocy oraz uruchamiać mechanizmy współpracy z właściwymi instytucjami i służbami.

Rodziny wychowujące dzieci w wieku szkolnym, a zwłaszcza rodziny, które mają trudności w wypełnianiu funkcji opiekuńczo-wychowawczych, potrzebują pomocy w zakresie organizowania dzieciom czasu wolnego, pokonywania trudności szkolnych, zaburzeń zachowania, itp.

W związku z tym konieczny jest rozwój różnorodnych środowiskowych form dziennej opieki nad dziećmi i młodzieżą w wieku szkolnym.

Placówki wsparcia dziennego mogą być prowadzone w formie:

- opiekuńczej (świetlice i kluby środowiskowe, ogniska wychowawcze),
- specjalistycznej (socjoterapeutyczne, dla dzieci niepełnosprawnych, z zaburzeniami zachowania, socjalizacyjne dla młodzieży).

W celu wspierania rodziny przeżywającej trudności w wypełnianiu funkcji opiekuńczo – wychowawczych rodzina może zostać objęta pomocą rodziny wspierającej. Pełnienie funkcji rodziny wspierającej może być powierzone osobom z bezpośredniego otoczenia rodziny i dziecka. Zadaniem rodziny wspierającej jest pomoc rodzinie przeżywającej trudności w opiece i wychowaniu dziecka w prowadzeniu gospodarstwa domowego, kształtowaniu i wypełnianiu podstawowych ról społecznych. Pomoc ta powinna wynikać z przyjętego i zaakceptowanego planu pomocy rodzinie.

Praca z rodziną może być prowadzona w formie konsultacji i poradnictwa specjalistycznego (pedagogicznego, psychologicznego, prawnego, zawodowego, itp.), terapii systemowej rodzin, treningu umiejętności wychowawczych dla rodziców, psychoedukacji, mediacji.

Narzędziem wzmocnienia rodziny będzie również doradztwo w zakresie prowadzenia gospodarstwa domowego, dbałości o zdrowie i higienę osobistą.

Poradnictwo powinno dotyczyć sposobów zaspokajania potrzeb dziecka i rozwiązywania problemów wewnątrzrodzinnych.

Niezwykle ważnym elementem jest również dostęp rodziny do pomocy prawnej, szczególnie w zakresie przeciwdziałania przemocy w rodzinie.

W ramach działań profilaktycznych powinno uwzględnić się usługi dla rodzin wychowujących dzieci, szczególnie dzieci niepełnosprawne, które stanowiąc będą pomoc rodzicom w zapewnieniu należytej



opieki w czasie, gdy nie mogą jej sprawować osobiście lub gdy ich kompetencje rodzicielskie są niedostateczne.

Narzędziem wzmocnienia rodzin dysfunkcyjnych może być pomoc wolontarystyczna oraz tworzenie grup wsparcia i grup samopomocowych, których celem będzie wymiana doświadczeń, zapobieganie izolacji, a także wzmocnienie systemu wsparcia.

Rodzinie przeżywającej trudności w wypełnianiu funkcji opiekuńczo – wychowawczych może zostać przydzielony przez Kierownika Ośrodka Pomocy Społecznej asystent rodziny, który prowadzi pracę z rodziną w miejscu jej zamieszkania. Celem pracy asystenta jest osiągnięcie przez rodzinę podstawowego poziomu stabilności życiowej, która umożliwi jej prawidłowe wychowanie dzieci. Zadaniem asystenta rodziny jest niedopuszczenie do oddzielenia dzieci od rodziny.

Wsparcie i pomoc w ramach tego działania winno być kierowane do osób i rodzin, które z różnych przyczyn nie mogą funkcjonować prawidłowo w oparciu o posiadane środki i zasoby. Wsparcie powinno być wielopłaszczyznowe i obejmować zarówno poprawę ich warunków bytowych, jak i wyrównywanie szans edukacyjnych dzieci i młodzieży, barier w dostępie do leczenia, rehabilitacji, wypoczynku i innych.

Priorytetem pomocy jest zapewnienie dzieciom i młodzieży ze środowisk zagrożonych i dysfunkcyjnych ciepłych posiłków, wyposażenia w podręczniki i artykuły szkolne, opieki przedszkolnej, wypoczynku i możliwości aktywnego spędzania czasu wolnego.

W przypadku umieszczenia dziecka w rodzinie zastępczej albo w rodzinnym domu dziecka gmina właściwa ze względu na miejsce zamieszkania dziecka przed umieszczeniem go po raz pierwszy w pieczy zastępczej ponosi odpowiednio wydatki w wysokości:

- 1) 10% wydatków na opiekę i wychowanie dziecka - w pierwszym roku pobytu dziecka w pieczy zastępczej;
- 2) 30% wydatków na opiekę i wychowanie dziecka - w drugim roku pobytu dziecka w pieczy zastępczej;
- 3) 50% wydatków na opiekę i wychowanie dziecka - w trzecim roku pobytu dziecka w pieczy zastępczej.

W przypadku umieszczenia dziecka w placówce opiekuńczo – wychowawczej, regionalnej placówce opiekuńczo – terapeutycznej lub interwencyjnym ośrodku preadopcyjnym gmina właściwa ze względu na miejsce zamieszkania dziecka przed umieszczeniem go po raz pierwszy w pieczy zastępczej ponosi odpowiednio wydatki na utrzymanie dziecka w wysokości:

- 1) 10% w pierwszym roku pobytu dziecka w pieczy zastępczej;
- 2) 30% w drugim roku pobytu dziecka w pieczy zastępczej;
- 3) 50% w trzecim roku pobytu dziecka w pieczy zastępczej.

Gminny Program Wspierania Rodziny w Gminie Dziwnów na lata 2018 – 2020 powstał z mocy art. 176 pkt 1 i art. 179 ust. 2 ustawy o wspieraniu rodziny i systemie pieczy zastępczej, które nakładają na gminę obowiązek opracowania i realizacji programów uwzględniających potrzeby związane z realizacją zadań z zakresu wspierania rodziny.

Celem Programu jest stworzenie efektywnego systemu wsparcia rodzin w prawidłowym wypełnianiu funkcji opiekuńczo – wychowawczych, ochrona dzieci przed skutkami niewydolności życiowej rodziców oraz tworzenie warunków umożliwiających dziecku bezpieczne wychowanie się w rodzinie biologicznej.

Program ma charakter interdyscyplinarny i zakłada, że będzie realizowany we wzajemnej współpracy wszystkich instytucji i organizacji zobligowanych do podejmowania działań w zakresie wspierania rodziny.

Program oparty jest na zasadach:

- wspierania potencjału rodziny biologicznej na każdym etapie jej funkcjonowania,
- promowania wartości rodzinnych, w tym poszanowania prawa dzieci i młodzieży do życia w bezpiecznym środowisku rodzinnym,
- ochrony rodzin przed nieprzystosowaniem społecznym, marginalizacją i wykluczeniem,
- kompleksowego wspierania rodziców i opiekunów dzieci niepełnosprawnych,
- wspomagania dzieci i młodzieży w środowisku szkolnym,
- edukacji mieszkańców Gminy Dziwnów na temat zjawiska przemocy w stosunku do dzieci oraz podnoszenia świadomości społecznej w zakresie przyczyn i skutków dysfunkcji w rodzinie,
- promowania alternatywnych sposobów rozwiązywania konfliktów rodzinnych.

Założenia Programu są spójne z założeniami Programu kompleksowego wsparcia dla rodzin „Za życiem” (Uchwała Nr 160 Rady Ministrów z dnia 20 grudnia 2016r.) oraz z lokalnymi potrzebami i dotychczasowymi działaniami.

Program stanowi element Gminnej Strategii Rozwiązywania Problemów Społecznych Gminy Dziwnów na lata 2013 – 2020 i jednocześnie jest skorelowany z aktualnymi programami przyjętymi w Gminie Dziwnów w zakresie przeciwdziałania przemocy w rodzinie, profilaktyki i rozwiązywania problemów alkoholowych, przeciwdziałania narkomanii, współpracy Gminy Dziwnów z organizacjami pozarządowymi.

## **UWARUNKOWANIA PRAWNE.**

Podstawą działań związanych ze wspieraniem rodziny jest w szczególności:

- 1) Konstytucja Rzeczypospolitej Polskiej z dnia 2 kwietnia 1997r. (Dz. U. Nr 78, poz. 483 ze zm.),
- 2) ustawa z dnia 9 czerwca 2011r. o wspieraniu rodziny i systemie pieczy zastępczej (Dz. U. z 2017r. poz. 697 ze zm.),
- 3) ustawa z dnia 4 listopada 2016r. o wsparciu kobiet w ciąży i rodzin „Za życiem” (Dz. U. z 2016r. poz. 1860)
- 4) ustawa z dnia 12 marca 2004r. o pomocy społecznej (Dz. U. z 2017r. poz. 1769 ze zm.),
- 5) ustawa z dnia 29 lipca 2005r. o przeciwdziałaniu przemocy w rodzinie (Dz. U. z 2015r. poz. 1390),
- 6) ustawa z dnia 7 września 1991r. o systemie oświaty (Dz. U. z 2016r. poz. 1943 ze zm.),
- 7) ustawa z dnia 25 lutego 1964r. – Kodeks rodzinny i opiekuńczy (Dz. U. z 2017r. poz. 682),
- 8) ustawa z dnia 26 października 1982r. o wychowaniu w trzeźwości i przeciwdziałaniu alkoholizmowi (Dz. U. z 2016r. poz. 487 ze zm.),
- 9) ustawa z dnia 8 marca 1990r. o samorządzie gminnym (Dz. U. z 2017r. poz. 1875),
- 10) ustawa z dnia 29 lipca 2005r. o przeciwdziałaniu narkomanii (Dz. U. z 2017r. poz. 783 ze zm.).

## DIAGNOZA ŚRODOWISKA I PROBLEMÓW.

Podstawowym problemem mieszkańców Gminy Dziwnów jest starzenie się społeczeństwa oraz bezrobocie poza sezonem letnim. Okres od października do maja jest bardzo trudny dla części tutejszej społeczności. Powoduje pojawianie się nowych, lub nasilenie dotychczasowych problemów wśród wielu mieszkańców naszej Gminy. Część rodzin z powodu bezrobocia nie posiada środków finansowych na zaspokojenie podstawowych potrzeb życiowych. W wielu przypadkach występuje patologia, niezaradność życiowa, co wiąże się z zaniedbaniami w obowiązkach domowych i w sprawach opiekuńczo – wychowawczych w stosunku do dzieci. Długotrwała sytuacja pozostawania bez pracy i niezaradność w sytuacjach kryzysowych wpływają negatywnie na poczucie własnej wartości człowieka. Stres i utrata stabilizacji często powodują niemożność podejmowania racjonalnych decyzji. Pojawia się apatia, zniechęcenie, agresywna reakcja wobec otoczenia i instytucji, przemoc w rodzinie, zaniedbanie dzieci i spadek kompetencji rodzicielskich.

### Dane o sytuacji demograficznej w Gminie Dziwnów:

wyszczególnienie	lata poprzednie			prognoza	
	2014	2015	2016	2017	2018
mieszkańcy (w osobach)					
ogółem	4 024	4 012	4 004	4 004	4 004
kobiety					
ogółem	2 035	2 038	2 033	2 033	2 033
wiek 0-17	292	285	266	266	266
wiek produkcyjny	1 239	1 232	1 207	1 207	1 207
wiek emerytalny	504	521	560	560	560
mężczyźni					
ogółem	1 989	1 974	1 971	1 971	1 971
wiek 0-17	295	295	291	291	291
wiek produkcyjny	1 471	1 446	1 423	1 423	1 423
wiek emerytalny	223	233	257	257	257

### Dane dotyczące bezrobocia na terenie Gminy:

wyszczególnienie	lata poprzednie			prognoza	
	2014	2015	2016	2017	2018
bezrobotni ogółem	284	230	244	244	244
bezrobotni długotrwale ogółem	147	105	119	119	119
bezrobotni ogółem z prawem do zasiłku	51	51	49	49	49

### Dane dotyczące gminnego zasobu mieszkaniowego:

wyszczególnienie	lata poprzednie			prognoza	
	2014	2015	2016	2017	2018
liczba mieszkań w zasobie gminy	73	73	108	108	108

liczba wniosków złożonych na mieszkanie z zasobów gminy	62	36	76	76	76
liczba mieszkań socjalnych (lokali)	32	32	56	56	56
liczba wniosków złożonych na mieszkanie socjalne	31	18	44	44	44

**Dane o osobach i rodzinach korzystających ze wsparcia pomocy społecznej:**

wyszczególnienie	lata poprzednie			2017
	2014	2015	2016	
<b>osoby i rodziny, którym udzielono pomocy i wsparcia</b>				
liczba osób	235	202	165	165
w tym długotrwale korzystających	128	98	83	83
liczba rodzin	147	141	139	139
liczba osób w tych rodzinach	308	285	269	269
<b>świadczenia pieniężne z pomocy społecznej</b>				
<b>zasilki stałe</b>				
liczba osób	28	28	31	31
kwota świadczeń w złotych	112 676	128 459	138 591	145 000
<b>zasilki okresowe</b>				
liczba osób	55	48	44	60
kwota świadczeń w złotych	63 370	58 831	64 348	80 000
<b>zasilki celowe ogółem</b>				
liczba osób	57	90	48	60
kwota świadczeń w złotych	56 834	66 730	46 191	82 000
<b>posilek</b>				
liczba osób	91	88	67	70
kwota świadczeń w złotych	71 455	89 773	83 038	90 000
<b>w tym: posilek dla dzieci</b>				
liczba osób	63	56	39	40
kwota świadczeń w złotych	55 993	58.121	40 985	41 000
<b>odpłatność Gminy za pobyt w domu pomocy społecznej</b>				
liczba osób	3	5	6	6
kwota świadczeń w złotych	57 864	114 819	120 812	130 000
<b>usługi opiekuńcze</b>				
liczba osób	44	44	42	42
kwota świadczeń w złotych	416 020	435 418	459 994	459 994
liczba godzin	11 611	11 555	13 804	13 804
<b>specjalistyczne usługi opiekuńcze dla osób z zaburzeniami psychicznymi</b>				
liczba osób	7	6	6	6
kwota świadczeń w złotych	50 000	50 000	53 000	53 000
liczba godzin	3 100	3 062	2 938	2 938

<b>praca socjalna</b>				
liczba rodzin	146	176	145	145
liczba osób w tych rodzinach	312	357	284	284
<b>kontrakt socjalny</b>				
liczba zawartych kontraktów socjalnych	6	4	10	10
liczba osób ogółem z zawartym kontraktem	19	4	13	13

### Główne powody udzielenia pomocy i wsparcia:

wyszczególnienie	lata poprzednie			prognoza
	2014	2015	2016	2017
<b>ubóstwo</b>				
liczba rodzin	83	76	65	65
liczba osób w rodzinach	163	159	118	118
<b>bezrobocie</b>				
liczba rodzin	60	58	55	55
liczba osób w rodzinach	158	139	142	142
<b>niepełnosprawność</b>				
liczba rodzin	72	65	67	67
liczba osób w rodzinach	152	133	133	133
<b>długotrwała lub ciężka choroba</b>				
liczba rodzin	95	95	98	98
liczba osób w rodzinach	187	164	169	169
<b>bezradność w sprawach opiekuńczo-wychowawczych</b>				
liczba rodzin	18	8	18	18
liczba osób w rodzinach	67	63	60	60
<b>alkoholizm</b>				
liczba rodzin	22	17	18	18
liczba osób w rodzinach	49	33	36	26
<b>narkomania</b>				
liczba rodzin	0	0	0	0
<b>przemoc w rodzinie</b>				
liczba rodzin	5	3	3	3
liczba osób w rodzinach	21	12	12	12
<b>potrzeba ochrony macierzyństwa (w tym wielodzietność)</b>				
liczba rodzin	16	11	8	8
<b>bezdomność</b>				
liczba rodzin	3	0	1	1
liczba osób w rodzinach	3	0	1	1
<b>opuszczenie zakładu karnego</b>				
liczba rodzin	0	0	3	0
liczba osób w rodzinach	0	0	3	0
<b>zdarzenia losowe</b>				
liczba rodzin	0	0	0	0
<b>klęski żywiołowe i ekologiczne</b>				
liczba rodzin	0	0	0	0

**Dane o rodzinach korzystających z innych rodzajów pomocy i świadczeń:**

wyszczególnienie	lata poprzednie			prognoza 2017
	2014	2015	2016	
<b>zasilki rodzinne i dodatki do zasilków</b>				
liczba rodzin	85	86	96	120
kwota świadczeń w złotych	302 866	295 633	395 166	520 000
<b>jednorazowa zapomoga z tytułu urodzenia się dziecka</b>				
liczba świadczeń	25	16	17	30
kwota świadczeń w złotych	25 000	16 000	17 000	30 000
<b>świadczenia pielęgnacyjne</b>				
liczba świadczeń	157	177	177	214
kwota świadczeń w złotych	116 242	209 627	230 100	300 884
<b>specjalny zasiłek opiekuńczy</b>				
liczba świadczeń	12	12	29	24
kwota świadczeń w złotych	6 240	6 240	14 820	12 480
<b>zasiłek dla opiekuna</b>				
liczba świadczeń	52	23	24	24
kwota świadczeń w złotych	26 451	11 960	12 480	12 480
<b>zasiłek pielęgnacyjny</b>				
liczba świadczeń	994	945	954	1 052
kwota świadczeń w złotych	152 082	144 585	145 962	160 956
<b>świadczenia z funduszu alimentacyjnego</b>				
liczba osób	28	27	28	30
kwota świadczeń w złotych	108 160	104 518	115 790	120 000
<b>świadczenia wychowawcze</b>				
liczba świadczeń	x	x	2.527	3360
kwoty świadczeń w złotych	x	x	1 255 544	1 672 489
<b>dodatki mieszkaniowe</b>				
liczba gospodarstw domowych	64	61	57	60
kwota świadczeń w złotych	147 098	125 449	104 505	110 000
<b>dodatek energetyczny</b>				
liczba gospodarstw domowych	7	5	8	10
kwota świadczeń w złotych	430	600	755	800
<b>stypendia socjalne dla uczniów i zasilki szkolne</b>				
liczba osób	69	48	45	46
kwota świadczeń w złotych	23 751	15 144	16 834	17 000
<b>świadczenia pieniężne z prac społecznie użytecznych</b>				
liczba osób	14	12	20	20
kwota świadczeń w złotych	37 812	33 963	26 511	25 000

**Środki finansowe wydatkowane na przeciwdziałanie narkomanii:**

kwota środków finansowych w złotych	lata poprzednie			prognoza	
	2014	2015	2016	2017	2018
	10 000	10 000	3 995	20 000	20 000

**Środki finansowe wydatkowane na przeciwdziałanie alkoholizmowi:**

kwota środków finansowych w złotych	lata poprzednie			prognoza	
	2014	2015	2016	2017	2018
	373 500	362 680	355 702	602 521	602 521

**Procedury „Niebieskiej Karty”:**

wyszczególnienie	2014	2015	2016	do końca III kwartału 2017
liczba rodzin objętych procedurą „Niebieskiej Karty”:	13	11	11	9
liczba osób objętych pomocą grup roboczych łącznie:	39	37	36	40
w tym dzieci:	12	10	9	13
liczba osób, co do których istnieje podejrzenie, że są ofiarami przemocy:	10	12	13	14
w tym:				
kobiety:	10	12	9	9
mężczyźni:	0	0	3	2
dzieci:	2	1	1	3
liczba osób, co do których istnieje podejrzenie, że są sprawcami przemocy:	12	11	11	10
w tym:				
kobiety:	1	0	3	1
mężczyźni:	11	11	8	9

**Wspieranie rodziny i system pieczy zastępczej:**

wyszczególnienie	lata poprzednie			prognoza	
	2014	2015	2016	2017	2018
liczba rodzin objętych wsparciem asystenta rodziny	15	11	12	14	12
liczba rodzin wspierających	0	0	0	0	0
liczba dzieci przebywających w pieczy zastępczej – rodzinie spokrewnionej	5	5	5	5	5
liczba dzieci przebywających w placówkach opiekuńczo - wychowawczych	0	0	0	0	0
udział Gminy w wydatkach na wychowywanie dzieci w rodzinach zastępczych w złotych	1 854	7 660	14 895	20 000	20 000

## **ADRESACI PROGRAMU.**

Gminny Program Wspierania Rodziny w Gminie Dziwnów skierowany jest do ogółu społeczności Gminy, do osób i rodzin z różnych przyczyn przeżywających trudności w wypełnianiu funkcji opiekuńczych, a także do osób profesjonalnie zajmujących się udzielaniem pomocy rodzinom. Program skierowany jest do:

- rodzin wychowujących dzieci,
- rodzin doświadczających problemów opiekuńczo – wychowawczych,
- rodzin zagrożonych ubóstwem, problemem uzależnień, przemocą, innymi sytuacjami kryzysowymi,
- rodzin zagrożonych umieszczeniem dzieci w pieczy zastępczej oraz, którym została odebrana lub ograniczona władza rodzicielska poprzez umieszczenie dzieci w pieczy zastępczej,
- kobiet w ciąży i ich rodzin, ze szczególnym uwzględnieniem kobiet w ciąży powikłanej oraz kobiet w sytuacji niepowodzeń położniczych,
- rodzin dzieci, u których zdiagnozowano ciężkie i nieodwracalne upośledzenie albo nieuleczalną chorobę zagrażającą ich życiu, która powstała w prenatalnym okresie rozwoju dziecka lub w czasie porodu,
- społeczności lokalnej, w jej obrębie grup i środowisk,
- osób, instytucji i podmiotów, które w trakcie wykonywania obowiązków mogą mieć kontakt z dziećmi i rodzinami,
- specjalistów zajmujących się zawodowo udzielaniem wsparcia społecznego.

## **PODMIOTY REALIZUJĄCE PROGRAM.**

Program, w ramach swoich kompetencji powinny realizować podmioty publiczne, właściwe organizacje pozarządowe, kościoły i związki wyznaniowe oraz inne podmioty i osoby specjalizujące się w pracy, bądź mające kontakt z dziećmi i rodzinami, w tym dotkniętymi lub narażonymi na sytuacje kryzysowe.

W realizacji swoich zadań ww. podmioty i osoby powinny kierować się dobrem społeczności gminnej, a wspieranie rodzin zagrożonych sytuacjami kryzysowymi lub z problemami wychowawczo – opiekuńczymi traktować jako priorytet, także wówczas gdy nie stanowi ono ich podstawowej misji.

## **ZAŁOŻENIA PROGRAMU.**

Gminny Program Wspierania Rodziny zakłada tworzenie warunków dla poprawy jakości życia rodzin i dzieci, zwiększenia poczucia bezpieczeństwa socjalnego, ograniczenia patologii społecznych, zminimalizowanie negatywnych zachowań oraz stworzenia skutecznego, szeroko rozumianego systemu wsparcia dla rodziny i dziecka.

Niezbędne jest również systematyczne podnoszenie świadomości społecznej w zakresie przyczyn i skutków dysfunkcji oraz promocja rodzinnego stylu życia.

## **CEL STRATEGICZNY PROGRAMU.**

**Celem strategicznym Programu jest stworzenie efektywnego systemu wsparcia rodzin w prawidłowym wypełnianiu funkcji opiekuńczo – wychowawczych, ochrona dzieci przed skutkami niewydolności życiowej rodziców oraz tworzenie warunków umożliwiających dziecku bezpieczne wychowanie się w rodzinie biologicznej.**



## **CEL SZCZEGÓŁOWY I:**

**Zapewnienie rodzinom bezpieczeństwa socjalnego oraz zabezpieczenie podstawowych potrzeb bytowych dziecka.**

### **Kierunki niezbędnych działań:**

1. Aktywizacja zawodowa i społeczna bezrobotnych rodziców i dorosłych dzieci pozostających w rodzinie.
2. Udzielanie pomocy finansowej i rzeczowej rodzinom żyjących w trudnych warunkach materialnych.
3. Zapewnienie odpowiednich warunków mieszkaniowych rodzinom tego wymagającym.
4. Organizacja dożywiania dzieci i młodzieży szkolnej z terenu Gminy.
5. Zapewnienie dzieciom i młodzieży ze środowisk zagrożonych i dysfunkcyjnych wyposażenia w podręczniki i artykuły szkolne, opieki przedszkolnej, ułatwienie dostępu do aktywnych form spędzania czasu wolnego i wypoczynku w okresie ferii i wakacji szkolnych.
6. Monitorowanie sytuacji zdrowotnej kobiet w ciąży, dzieci niepełnosprawnych oraz dzieci z rodzin dysfunkcyjnych.

### **Podmioty realizujące:**

- Gminny Zespół Interdyscyplinarny ds. Przeciwdziałania Przemocy w Rodzinie
- Gminna Komisja Rozwiązywania Problemów Alkoholowych
- Ośrodek Pomocy Społecznej
- Urząd Miejski
- Placówki oświatowe
- Zespół Obsługi Oświaty i Kultury
- Ośrodek Zdrowia -NZOZ Partnermed
- Organizacje pozarządowe (w zakresie działań statutowych)
- Parafie Gminy Dziwnów

**Termin realizacji:** Realizacja ciągła w latach 2018 – 2020.

## **CEL SZCZEGÓŁOWY II:**

**Zapobieganie powstawaniu sytuacji kryzysowych wymagających interwencji oraz rozwiązywanie już istniejących.**

### **Kierunki niezbędnych działań:**

1. Monitorowanie sytuacji dzieci z rodzin zagrożonych kryzysem, w których występują problemy ubóstwa, przemocy, uzależnień, długotrwała choroba lub niepełnosprawność.
2. Wspieranie interdyscyplinarne rodzin w odzyskiwaniu lub wzmacnianiu prawidłowego funkcjonowania.
3. Pomoc i opieka specjalistyczna; rozwijanie lokalnego systemu poradnictwa psychologicznego, prawnego i socjalnego oraz doskonalenie wczesnej interwencji w sytuacjach kryzysowych.
4. Promocja i realizacja programów profilaktycznych i psychoedukacyjnych skierowanych do rodziców, dzieci i młodzieży.
5. Prowadzenie i rozwój placówek wsparcia dziennego.

6. Zagospodarowanie czasu wolnego dzieci i młodzieży poprzez propagowanie i wspieranie działalności kulturalnej oraz sportowej, a także prowadzenie i rozwój świetlic środowiskowych.
7. Podejmowanie działań mających na celu integrację dzieci i młodzieży niepełnosprawnej.
8. Przeciwdziałanie demoralizacji i przestępczości nieletnich oraz zminimalizowanie zjawiska niedostosowania społecznego wśród dzieci z grup ryzyka.

**Podmioty realizujące:**

- Gminny Zespół Interdyscyplinarny ds. Przeciwdziałania Przemocy w Rodzinie
- Gminna Komisja Rozwiązywania Problemów Alkoholowych
- Ośrodek Pomocy Społecznej
- Urząd Miejski
- Placówki oświatowe
- Zespół Obsługi Oświaty i Kultury – świetlice środowiskowe
- Biblioteka Publiczna
- Miejski Ośrodek Sportu i Kultury
- Policja
- Ośrodek Zdrowia -NZOZ Partnermed
- Organizacje pozarządowe (w zakresie działań statutowych)
- Kuratorzy sądowi
- Parafie Gminy Dziwnów

**Termin realizacji:** Realizacja ciągła w latach 2018 – 2020.

**CEL SZCZEGÓŁOWY III:**

**Praca z rodziną przeżywającą trudności w wypełnianiu funkcji opiekuńczo – wychowawczych.**

**Kierunki niezbędnych działań:**

1. Praca socjalna, w tym w oparciu o kontrakt socjalny.
2. Zapewnienie wsparcia rodzinom przeżywającym trudności w wypełnianiu funkcji opiekuńczo – wychowawczych przez asystenta rodziny.
3. Motywowanie osób uzależnionych od alkoholu do podjęcia leczenia, członków rodzin do udziału w grupach wsparcia dla osób współuzależnionych, a sprawców przemocy do udziału w programach korekcyjno – edukacyjnych.
4. Objęcie dzieci oraz osób dorosłych z rodzin znajdujących się w sytuacjach kryzysowych poradnictwem specjalistycznym.
5. Zapewnienie dzieciom wymagającym wsparcia zajęć dydaktyczno – wyrównawczych i specjalistycznych.
6. Zapewnienie usług opiekuńczych i specjalistycznych w rodzinach wychowujących dzieci niepełnosprawne, w celu wsparcia rodziców w zapewnieniu należytej opieki w czasie, gdy nie mogą jej sprawować osobiście lub, gdy ich kompetencje rodzicielskie są niewystarczające.
7. Pomoc w formie rodzin wspierających.

**Podmioty realizujące:**

- Gminny Zespół Interdyscyplinarny ds. Przeciwdziałania Przemocy w Rodzinie

- Gminna Komisja Rozwiązywania Problemów Alkoholowych
- Ośrodek Pomocy Społecznej
- Urząd Miejski
- Placówki oświatowe
- Zespół Obsługi Oświaty i Kultury – świetlice środowiskowe
- Biblioteka Publiczna
- Policja
- Ośrodek Zdrowia -NZOZ Partnermed
- Kuratorzy sądowi
- Organizacje pozarządowe (w zakresie działań statutowych)
- Parafie Gminy Dziwnów

**Termin realizacji:** Realizacja ciągła w latach 2018 – 2020.

#### **CEL SZCZEGÓŁOWY IV:**

**Tworzenie warunków umożliwiających dziecku wychowanie się w rodzinie biologicznej.**

#### **Kierunki niezbędnych działań:**

1. Wspieranie potencjału rozwojowego rodziny biologicznej na każdym etapie jej funkcjonowania.
2. Promowanie wartości rodzinnej poprzez organizowanie imprez rodzinnych, spotkań edukacyjnych, mających na celu wymianę doświadczeń, uczenie i pogłębianie umiejętności opiekuńczo – wychowawczych, poprawienie relacji rodziców z dziećmi.
3. Podejmowanie działań w celu zapewnienia nadzoru kuratora nad nieletnimi pozbawionymi dostatecznej opieki ze strony rodziców.
4. Zapewnienie dziecku w sytuacjach kryzysowych opieki w jednej z form rodzinnej lub instytucjonalnej pieczy zastępczej.
5. Zabezpieczenie środków na współfinansowanie pobytu dzieci w pieczy zastępczej.
6. Praca z rodzinami i aktywizacja rodziców dotycząca przywrócenia zdolności (lub nabycia zdolności) opiekuńczo wychowawczych w celu umożliwienia dziecku powrotu do rodziny biologicznej.

#### **Podmioty realizujące:**

- Gminny Zespół Interdyscyplinarny ds. Przeciwdziałania Przemocy w Rodzinie
- Gminna Komisja Rozwiązywania Problemów Alkoholowych
- Ośrodek Pomocy Społecznej
- Urząd Miejski
- Placówki oświatowe
- Zespół Obsługi Oświaty i Kultury – świetlice środowiskowe
- Biblioteka Publiczna
- Ośrodek Zdrowia -NZOZ Partnermed
- Organizacje pozarządowe (w zakresie działań statutowych)
- Parafie Gminy Dziwnów

**Termin realizacji:** Realizacja ciągła w latach 2018 – 2020.

## **CEL SZCZEGÓŁOWY V:**

### **Podnoszenie standardów pracy służb instytucji pomocowych.**

#### **Kierunki niezbędnych działań:**

1. Podnoszenie kwalifikacji zawodowych pracowników pomagających rodzinie poprzez udział w szkoleniach specjalistycznych, konferencjach, stażach, studiach podyplomowych, itp.)
2. Koordynacja działań różnych instytucji i służb zajmujących się wspieraniem rodziny, a w szczególności ścisła współpraca pracowników socjalnych, asystenta rodziny, pedagogów i psychologów szkolnych oraz kuratorów sądowych.
3. Współpraca poszczególnych instytucji i stanowisk pracy w zakresie udzielania świadczeń socjalnych.

#### **Podmioty realizujące:**

- Gminny Zespół Interdyscyplinarny ds. Przeciwdziałania Przemocy w Rodzinie
- Gminna Komisja Rozwiązywania Problemów Alkoholowych
- Ośrodek Pomocy Społecznej
- Urząd Miejski
- Placówki oświatowe
- Zespół Obsługi Oświaty i Kultury – świetlice środowiskowe
- Biblioteka Publiczna
- Policja
- Ośrodek Zdrowia -NZOZ Partnermed
- Organizacje pozarządowe (w zakresie działań statutowych)
- Parafie Gminy Dziwnów

**Termin realizacji:** Realizacja ciągła w latach 2018 – 2020.

## **ŹRÓDŁA FINANSOWANIA.**

Do podstawowych źródeł finansowania działań określonych w Programie należy zaliczyć środki własne Gminy Dziwnów, środki własne podmiotów zaangażowanych we wspieranie rodziny - w ramach realizacji zadań statutowych, a także środki pozyskiwane z innych źródeł, np. środki pozyskane w ramach konkursów dotacyjnych.

Zaplanowane wydatki z budżetu Gminy na zadania w zakresie wspierania rodziny w 2017r. wynoszą: 68.000,00 zł.

Przewidywane wydatki w latach: 2018 - 2020 to: 73.000,00 zł rocznie.

## **MONITOROWANIE REALIZACJI PROGRAMU.**

Monitoring polega na systematycznej ocenie realizowanych działań oraz modyfikacji kierunków działań w przypadku istotnych zmian społecznych oraz w wyniku zmian w regulacjach prawnych. Monitoring prowadzony będzie corocznie poprzez gromadzenie danych i informacji w zakresie działań opisanych w niniejszym Programie oraz analizę osiągniętych efektów.

Monitorowanie i ewaluacja działań będą dokonywane również poprzez analizę następujących danych:

- ilość porad udzielanych przez specjalistów w miejskich instytucjach samorządowych lub w organizacjach pozarządowych realizujących zadania na zlecenie miasta,
- ilość interwencji kryzysowych,
- liczba osób uczestniczących w konferencjach, szkoleniach,
- liczba rodzin korzystających z pomocy społecznej z określeniem przyczyn oraz struktury tych rodzin,
- liczba rodzin niewydolnych wychowawczo i opiekuńczo,
- liczba rodzin, doświadczających przemocy domowej,
- liczba dzieci objętych pomocą społeczną,
- liczba dzieci w placówkach wsparcia dziennego,
- liczba dzieci umieszczonych w rodzinach zastępczych,
- liczba dzieci umieszczonych w placówkach opiekuńczo-wychowawczych,
- liczba dzieci powracających z systemu pieczy zastępczej do rodzin naturalnych,
- liczba osób usamodzielnionych,
- kwota wydatkowana na realizację różnych programów celowych ze wskazaniem źródeł finansowania,
- kwota wydatkowana na koszty utrzymanie dzieci w systemie pieczy zastępczej,
- kwota wydatkowana na pomoc społeczną skierowaną do rodzin wychowujących dzieci, w formie posiłku w szkole, przedszkolu.

Koordynatorem Programu jest Ośrodek Pomocy Społecznej w Dziwnowie, który każdego roku sporządza i przedkłada Burmistrzowi Dziwnowa sprawozdanie rzeczowo - finansowe z wykonania zadań z zakresu wspierania rodziny i systemu pieczy zastępczej.

W terminie do dnia 31 marca każdego roku Burmistrz Dziwnowa składa Radzie Miejskiej w Dziwnowie roczne sprawozdanie z realizacji zadań z zakresu wspierania rodziny oraz przedstawia potrzeby związane z realizacją zadań.

## **PODSUMOWANIE.**

Program wskazuje priorytety i wspólny kierunek działań wszystkich podmiotów działających w obszarze wsparcia rodziny, ale nie wyklucza innych działań, które należy podejmować w tym zakresie.

Cele i kierunki działań określone w Programie będą ewaluować i odpowiadać na potrzeby mieszkańców Gminy Dziwnów w zakresie wsparcia rodziny.

Program ma istotne znaczenie dla realizacji celów polityki społecznej w Gminie Dziwnów.

PROJEKT

UCHWAŁA Nr .....

Rady Miejskiej w Dziwnowie

z dnia .....

**w sprawie szczegółowych warunków przyznawania i odpłatności za usługi opiekuńcze i specjalistyczne usługi opiekuńcze, z wyłączeniem specjalistycznych usług opiekuńczych dla osób z zaburzeniami psychicznymi oraz szczegółowych warunków częściowego lub całkowitego zwolnienia od opłat, jak również trybu ich pobierania**

Na podstawie art. 18 ust. 2 pkt 15 oraz art. 40 ust. 1 ustawy z dnia 8 marca 1990r. o samorządzie gminnym (Dz. U. z 2017, poz. 1875) oraz art. 17 ust. 1 pkt 11, art. 50 ust. 6 oraz art. 96 ust. 4 ustawy z dnia 12 marca 2004 r. o pomocy społecznej (Dz. U. z 2017 r., poz. 1769, poz. 38, poz. 1985), **Rada Miejska w Dziwnowie**

*uchwała, co następuje:*

§ 1. Określa się szczegółowe warunki przyznawania i odpłatności za usługi opiekuńcze i specjalistyczne usługi opiekuńcze, z wyłączeniem specjalistycznych usług opiekuńczych dla osób z zaburzeniami psychicznymi oraz szczegółowe warunki częściowego lub całkowitego zwolnienia od opłat, jak również tryb ich pobierania, w brzmieniu stanowiącym Załącznik Nr 1 do niniejszej uchwały.

§ 2. Wykonanie uchwały powierza się Kierownikowi Ośrodka Pomocy Społecznej w Dziwnowie.

§ 3. Traci moc uchwała Nr XXVII/196/2004 Rady Miejskiej w Dziwnowie z dnia 22 czerwca 2004 r. w sprawie szczegółowych zasad przyznawania i odpłatności za usługi opiekuńcze i specjalistyczne usługi opiekuńcze z częściowego lub całkowitego zwolnienia z tych opłat.

§ 4. Uchwała wchodzi w życie po upływie 14 dni od jej ogłoszenia w Dzienniku Urzędowym Województwa Zachodniopomorskiego.

Przedkłada Burmistrz

Wzozon pod wzrodem  
formalno-prawnym  
Kancelaria Prawna  
Kancelaria Prawna  
Kancelaria Prawna Sz-751

BURMISTRZ  
Dziwnów Łózwia

## **Uzasadnienie**

Zgodnie z art. 17 ust. 1 pkt 11 ustawy o pomocy społecznej - do zadań własnych gminy o charakterze obowiązkowym należy organizowanie i świadczenie usług opiekuńczych, w tym specjalistycznych, w miejscu zamieszkania, z wyłączeniem specjalistycznych usług opiekuńczych dla osób z zaburzeniami psychicznymi.

Na podstawie art. 50 ust. 6 ustawy o pomocy społecznej – rada gminy określa, w drodze uchwały, szczegółowe warunki przyznawania i odpłatności za usługi opiekuńcze i specjalistyczne usługi opiekuńcze, z wyłączeniem specjalistycznych usług opiekuńczych dla osób z zaburzeniami psychicznymi, oraz szczegółowe warunki częściowego lub całkowitego zwolnienia od opłat, jak również tryb ich pobierania.

Dotychczas obowiązująca uchwała została przyjęta w 2004r. i wymaga uzupełnienia i aktualizacji szeregu regulacji dotyczących zasad przyznawania i odpłatności za świadczone usługi oraz trybu pobierania opłat.

Dokonano także zmiany w wysokości ceny jednej godziny usług opiekuńczych z obowiązującej dotychczas w kwocie: 7,00 zł (9,00 zł za usługi specjalistyczne) na 20,00 zł (25,00 zł za usługi specjalistyczne)

Zaproponowany poziom odpłatności nie ogranicza dostępności do usług, gdyż w uzasadnionych przypadkach zachodzi możliwość całkowitego lub częściowego zwolnienia z odpłatności za usługę.

W związku z powyższym zachodzi konieczność podjęcia uchwały w sprawie szczegółowych warunków przyznawania i odpłatności za usługi opiekuńcze i specjalistyczne usługi opiekuńcze, z wyłączeniem specjalistycznych usług opiekuńczych dla osób z zaburzeniami psychicznymi oraz szczegółowych warunków częściowego lub całkowitego zwolnienia od opłat, jak również trybu ich pobierania.

**SZCZEGÓŁOWE WARUNKI PRYZNAWANIA I ODPLATNOŚCI ZA USŁUGI  
OPIEKUŃCZE I SPECJALISTYCZNE USŁUGI OPIEKUŃCZE, Z WYŁĄCZENIEM  
SPECJALISTYCZNYCH USŁUG OPIEKUŃCZYCH DLA OSÓB Z ZABURZENIAMI  
PSYCHICZNYMI ORAZ SZCZEGÓŁOWE WARUNKI CZĘŚCIOWEGO LUB  
CAŁKOWITEGO ZWOLNIENIA OD OPŁAT, JAK RÓWNIEŻ TRYB ICH POBIERANIA**

§ 1. Usługi opiekuńcze i specjalistyczne usługi opiekuńcze w miejscu zamieszkania, z wyłączeniem specjalistycznych usług opiekuńczych dla osób z zaburzeniami psychicznymi, organizuje i świadczy Ośrodek Pomocy Społecznej w Dziwnowie, uwzględniając zgłaszane potrzeby i możliwości ich realizacji.

§ 2. 1. Usługi opiekuńcze lub specjalistyczne usługi opiekuńcze, z wyłączeniem specjalistycznych usług opiekuńczych dla osób z zaburzeniami psychicznymi przyznaje się osobom po ustaleniu, że zachodzą przesłanki do ich udzielenia określone w ustawie o pomocy społecznej.

2. Udzielenie pomocy w formie usług opiekuńczych lub specjalistycznych usług opiekuńczych następuje w drodze decyzji administracyjnej, określającej zakres, okres i miejsce świadczenia usług przyznanych osobie, która wymaga pomocy, a ponadto wysokość odpłatności za świadczone usługi.

3. Rodzaj, zakres i okres przyznanych usług zależy od:

- 1) potrzeb świadczeniobiorcy, potwierdzonych rodzinnym wywiadem środowiskowym,
- 2) możliwości zapewnienia opieki przez wspólnie zamieszkujących małżonków, wstępnych i zstępnych,
- 3) szczególnych potrzeb wynikających z rodzaju schorzenia,
- 4) możliwości organizacyjnych i finansowych Ośrodka Pomocy Społecznej w Dziwnowie, związanych z koniecznością zabezpieczenia pomocy innym świadczeniobiorcom.

§ 3. 1. Cena jednej godziny usługi opiekuńczej wynosi: 20,00 zł

2. Cena jednej godziny specjalistycznej usługi opiekuńczej, z wyłączeniem specjalistycznych usług opiekuńczych dla osób z zaburzeniami psychicznymi, wynosi: 25,00 zł.

3. Usługi opiekuńcze i specjalistyczne usługi opiekuńcze, z wyłączeniem specjalistycznych usług opiekuńczych dla osób z zaburzeniami psychicznymi, przysługują nieodpłatnie, jeżeli dochód osoby samotnie gospodarującej lub dochód na osobę w rodzinie nie przekracza odpowiednio kwot kryterium dochodowego, określonych w art. 8 ust. 1 ustawy o pomocy społecznej.

4. Osoby niespełniające warunku, o którym mowa w § 3 ust. 3, ponoszą odpłatność za usługi opiekuńcze zgodnie ze wskaźnikami określonymi w poniższej tabeli:



<b>dochód osoby samotnie gospodarującej lub dochód na osobę w rodzinie w stosunku do kryterium dochodowego ustalonego na podstawie art. 8 ust. 1 ustawy o pomocy społecznej</b>	<b>wskaźnik odpłatności w przypadku osoby samotnie gospodarującej</b>	<b>wskaźnik odpłatności w przypadku osoby w rodzinie</b>
do 100 %	bezpłatnie	bezpłatnie
ponad 100 % do 130 %	5 %	5 %
ponad 130 % do 160 %	10 %	10 %
ponad 160 % do 190 %	15 %	15 %
ponad 190 % do 220 %	20 %	20 %
ponad 220 % do 250 %	25 %	25 %
ponad 250 % do 280 %	30 %	30 %
ponad 280 % do 310 %	40 %	40 %
ponad 310 % do 340 %	50 %	50 %
ponad 340 % do 370 %	60 %	60 %
ponad 370 % do 400 %	70 %	70 %
ponad 400 % do 430 %	80 %	80 %
ponad 430 % do 470 %	90 %	90 %
ponad 470 %	100 %	100 %

5. Kwoty odpłatności za usługi ulegają zmianie stosownie do weryfikowanego kryterium dochodowego, uprawniającego do świadczeń z pomocy społecznej na zasadach określonych w art. 9 ustawy o pomocy społecznej.

§ 4. 1. W szczególnie uzasadnionych przypadkach – na wniosek świadczeniobiorcy, jego przedstawiciela ustawowego albo innej osoby, za zgodą świadczeniobiorcy lub jego przedstawiciela ustawowego, albo na wniosek pracownika socjalnego – świadczeniobiorca może zostać częściowo lub całkowicie zwolniony z odpłatności za usługi opiekuńcze na czas określony lub nieokreślony, jeżeli występuje co najmniej jedna z następujących okoliczności:

- 1) poniesienie przez świadczeniobiorcę strat w wyniku zdarzenia losowego,
- 2) występowanie w rodzinie świadczeniobiorcy więcej niż jednej osoby wymagającej pomocy w formie usług opiekuńczych lub specjalistycznych usług opiekuńczych,
- 3) konieczność ponoszenia opłat za pobyt członka rodziny świadczeniobiorcy w domu pomocy społecznej lub ośrodka wsparcia, placówce opiekuńczo – wychowawczej, leczniczo - rehabilitacyjnej, opiekuńczo – leczniczej lub pielęgnacyjno – opiekuńczej,
- 4) konieczność zabezpieczenia świadczeniobiorcy pomocy w formie usług opiekuńczych lub specjalistycznych usług opiekuńczych w wysokim wymiarze, powodującym, że odpłatność

za te usługi zagraża egzystencji świadczeniobiorcy samotnie gospodarującego lub świadczeniobiorcy w rodzinie,

- 5) ponoszenie stałych i niezbędnych wydatków, których wysokość zagraża egzystencji świadczeniobiorcy, związanych z:
  - potrzebami mieszkaniowymi,
  - procesem leczenia, w tym konieczności rehabilitacji, zakupów leków, artykułów higienicznych lub pielęgnacyjnych,
- 6) inne uzasadnione przyczyny i trudne sytuacje życiowe świadczeniobiorcy potwierdzone rodzinnym wywiadem środowiskowym.

2. Do wniosku, o którym mowa w § 4 ust. 1 należy dołączyć dokumenty potwierdzające wszystkie okoliczności podane we wniosku oraz zasadność udzielenia wnioskowanej ulgi.

§ 5. 1. Opłaty za świadczone usługi opiekuńcze naliczane są po zakończeniu miesiąca, w którym usługi były świadczone.

2. Podstawę obliczania odpłatności za świadczone usługi opiekuńcze stanowi miesięczna karta pracy osoby świadczącej usługi, potwierdzona przez świadczeniobiorcę, jej opiekuna prawnego lub inną osobę z upoważnienia świadczeniobiorcy, w przypadku gdy stan zdrowia świadczeniobiorcy nie pozwala na samodzielne podpisywanie kart pracy.

3. Należność za wykonane usługi opiekuńcze stanowi iloczyn ceny usługi, o której mowa w § 3 ust. 1 lub ust. 2, wskaźnika odpłatności określonego w procentach, o którym mowa w § 3 ust. 4 oraz faktycznej liczby godzin świadczonych usług w ciągu miesiąca.

4. Należności za wykonane usługi opiekuńcze świadczeniobiorca jest zobowiązany wpłacić na rachunek bankowy lub do kasy Ośrodka Pomocy Społecznej w Dziwnowie w terminie do 10 - go dnia każdego miesiąca następującego po miesiącu, w którym usługi były wykonane.

5. Należności z tytułu opłat za usługi opiekuńcze i specjalistyczne usługi opiekuńcze podlegają ściągnięciu w trybie przepisów o postępowaniu egzekucyjnym w administracji.

**PROJEKT**

**UCHWAŁA Nr .....**  
**Rady Miejskiej w Dziwnowie**  
**z dnia .....2017**

**w sprawie przyjęcia Gminnego Programu Przeciwdziałania Przemocy w Rodzinie oraz  
Ochrony Ofiar Przemocy w Rodzinie w Gminie Dziwnów na lata 2018 – 2020**

Na podstawie art. 18 ust. 2 pkt 15 ustawy z dnia 8 marca 1990 r. o samorządzie gminnym (Dz.U. z 2017 r., poz. 1875) oraz art. 6 ust. 2 pkt 1 ustawy z dnia 29 lipca 2005 r. o przeciwdziałaniu przemocy w rodzinie (Dz.U. z 2015 r., poz. 1390), **Rada Miejska w Dziwnowie**

*uchwała, co następuje:*

§ 1. Przyjmuje się Gminny Program Przeciwdziałania Przemocy w Rodzinie oraz Ochrony Ofiar Przemocy w Rodzinie w Gminie Dziwnów na lata 2018 - 2020, stanowiący Załącznik Nr 1 do niniejszej uchwały.

§ 2. Wykonanie uchwały powierza się Burmistrzowi Dziwnowa.

§ 3. Uchwała wchodzi w życie z dniem podjęcia, z mocą obowiązującą od dnia 01 stycznia 2018r.

Przedkłada Burmistrz

Sprawdzono pod względem  
formalno-prawnym  
Katarzyna Kantorska  
Radca Prawny Sz-751

BURMISTRZ  
Grzegorz Józwiak

**Uzasadnienie.**

Zgodnie z art. 6 ust. 2 pkt 1 ustawy o przeciwdziałaniu przemocy w rodzinie - do zadań własnych gminy należy tworzenie gminnego systemu przeciwdziałania przemocy w rodzinie, w tym: opracowanie i realizacja gminnego programu przeciwdziałania przemocy w rodzinie oraz ochrony ofiar przemocy w rodzinie.

Celem Programu jest przeciwdziałanie zjawisku przemocy w rodzinie, zwiększenie skuteczności udzielania pomocy rodzinom dotkniętym przemocą oraz zmniejszenie negatywnych następstw przemocy w życiu społecznym i rodzinnym.

Przyjęty Uchwałą Nr L/581/2014 Rady Miejskiej w Dziwnowie z dnia 19 marca 2014r. Program Przeciwdziałania Przemocy w Rodzinie oraz Ochrony Ofiar Przemocy w Rodzinie w Gminie Dziwnów dotyczył lat 2014 – 2017.

W związku z powyższym zachodzi konieczność podjęcia uchwały w sprawie przyjęcia Gminnego Programu Przeciwdziałania Przemocy w Rodzinie oraz Ochrony Ofiar Przemocy w Rodzinie w Gminie Dziwnów na lata 2018 – 2020.

Załącznik Nr 1  
do Uchwały Nr  
Rady Miejskiej w Dziwnowie  
z dnia

**GMINNY PROGRAM**  
**PRZECIWDZIAŁANIA PRZEMOCY W RODZINIE**  
**ORAZ OCHRONY OFIAR PRZEMOCY W RODZINIE**  
**W GMINIE DZIWNÓW**  
**na lata 2018 – 2020**

## WPROWADZENIE.

Rodzina to najważniejsza, podstawowa grupa społeczna, na której opiera się całe społeczeństwo. Rodzina jest podstawowym środowiskiem funkcjonowania i rozwoju dziecka, które powinno zapewnić mu bezpieczeństwo fizyczne i emocjonalne. Oddziałuje w sposób świadomy i nieświadomy na dziecko, przekazując mu system wartości, tradycje, kształtując jego aktywność i postępowanie na całe życie. Rodzina jako wspólnota rodziców, dzieci i krewnych, zbudowana na miłości, stanowi pierwsze i podstawowe miejsce doświadczenia współżycia z ludźmi.

Rodzina i dom rodzinny utożsamiane są z bezpiecznym schronieniem przed wszelkim złem świata zewnętrznego, jednak dla wielu osób są miejscem cierpienia, poniżenia, lęku i rozpacz.

Jeżeli w funkcjonowaniu rodziny pojawiają się dysfunkcje - instytucje i służby zobligowane do pomocy zobowiązane są do podjęcia określonych działań dla dobra dzieci i wszystkich członków rodziny. Jedną z krytycznych sytuacji, wymagającą natychmiastowej interwencji odpowiednich służb jest przemoc w rodzinie.

Przemoc w rodzinie charakteryzuje się:

- intencjonalnością – ma na celu zamierzone działanie sprawcy w celu kontrolowania i podporządkowania ofiary,
- przewagą sił jednej ze stron nad drugą – ofiara jest słabsza a sprawca silniejszy,
- wykorzystaniem przez sprawcę przewagi siły do naruszenia podstawowych praw i dóbr osobistych ofiary,
- narażeniem przez sprawcę zdrowia i życia ofiary na poważne szkody; doświadczenie bólu i cierpienia sprawia, że ofiara ma mniejszą zdolność do samoobrony.

Przemoc w rodzinie jest problemem trudnym do zdiagnozowania. Występuje we wszystkich warunkach społeczno – ekonomicznych, niezależnie od poziomu wykształcenia, czy sytuacji materialnej. Przemoc dotyka wszystkich członków rodziny niezależnie od wieku i płci. Może być zarówno skutkiem, jak i przyczyną dysfunkcji w rodzinie, ale zawsze jest zachowaniem negatywnym o ogromnej szkodliwości społecznej, zdrowotnej i emocjonalnej.

Przemoc często trwa wiele lat, a ofiary nie szukają pomocy dla siebie i swoich bliskich, co bardzo utrudnia rozpoznanie zjawiska i skuteczną zewnętrzną interwencję.

Środowisko rodzinne, w którym zaistniała przemoc dąży głównie do ukrycia problemu. To poczucie wstydu i bezradności uniemożliwia członkom rodziny właściwy osąd sytuacji. Istotnym jest, aby sprawca przemocy otrzymał konkretny sygnał, że przemoc w rodzinie jest przestępstwem, nie tolerowanym przez prawo, a ofiara nie czuła się bezradna i pozostawiona sama sobie. Osoby będące ofiarami przemocy należy zatem otoczyć szczególną opieką, aby w atmosferze bezpieczeństwa potrafiły odzyskać równowagę psychiczną. Działania należy też podjąć wobec sprawców przemocy, a ich celem jest uświadomienie negatywnych konsekwencji dotychczasowego postępowania dla dobra funkcjonowania rodzin i nakłonienie sprawcy przemocy do zmiany zachowania.

Przemoc w rodzinie dotyka nie tylko tych, którzy bezpośrednio jej doznają. Dzieci wychowywane w rodzinie, w której jeden z rodziców stosuje przemoc wobec drugiego rodzica, nie mają zaspokojonej podstawowej potrzeby psychologicznej jaką jest poczucie bezpieczeństwa. Przeżywają też wiele negatywnych uczuć: lęk, wstyd, poczucie winy. To sprawia, że często występują u nich zaburzenia emocjonalne i zaburzenia zachowań. Niektóre z dzieci próbują radzić sobie z negatywnymi uczuciami sięgając po środki uzależniające. Część dzieci, zwłaszcza chłopców identyfikuje się ze sprawcą i zaczyna zachowywać się agresywnie wobec ludzi – zarówno rówieśników jak i dorosłych. Dorosli, którzy jako dzieci doświadczyli przemocy w rodzinie, często mają trudności z funkcjonowaniem

w roli rodzica, a to sprawia że ich dzieci mogą mieć problemy. Tak więc krąg osób dotkniętych przemocą rozszerza się na następne pokolenia.

Przemoc w rodzinie może być kontrolowana wyłącznie w sytuacji, gdy osoby i instytucje zajmujące się tym problemem współpracują ze sobą, skutecznie wykorzystując potencjał środowiska lokalnego. Pojedyncza organizacja nie jest w stanie wypracować skutecznych metod rozwiązywania problemów przemocy w rodzinie. Należy zatem podejmować wspólne działania wszystkich instytucji pracujących z rodziną. Interdyscyplinarność pracy z rodziną wymaga wykorzystania wszystkich dostępnych narzędzi: uprawnień, kompetencji, możliwości i procedur.

Najważniejszy dokument w ustawodawstwie polskim, ustanawiający podstawowe prawa człowieka – Konstytucja Rzeczypospolitej Polskiej w Rozdziale II pt. „Wolność, Prawa i Obowiązki Człowieka i Obywatela” reguluje zasady zapewniające każdemu nietykalność osobistą i cielesną oraz stawia na ich straży władze publiczne, przyznając każdemu prawo żądania od organów władzy publicznej szczególnej ochrony dziecka przed przemocą, okrucieństwem, wyzyskiem i demoralizacją.

Ustawa o przeciwdziałaniu przemocy w rodzinie stanowi, że przemoc w rodzinie narusza podstawowe prawa człowieka, w tym prawo do życia i zdrowia oraz poszanowania godności osobistej, a władze publiczne mają obowiązek zapewnić wszystkim obywatelom równe traktowanie i poszanowanie ich praw i wolności.

Zgodnie z art. 2 ust. 2 ww. ustawy – przemoc w rodzinie to jednorazowe albo powtarzające się umyślne działanie lub zaniechanie naruszające prawa lub dobra osobiste członków rodziny (osób najbliższych w rozumieniu art. 115 § 11 Kodeksu karnego, a także innych osób wspólnie zamieszkujących lub gospodarujących), w szczególności narażające te osoby na niebezpieczeństwo utraty życia, zdrowia, naruszające ich godność, nietykalność cielesną, wolność, w tym seksualną, powodujące szkody na ich zdrowiu fizycznym lub psychicznym, a także wywołujące cierpienia i krzywdy moralne u osób dotkniętych przemocą.

Działania zmierzające do przeciwdziałania przemocy w rodzinie realizowane są poprzez „Procedurę Niebieskiej Karty”, która obejmuje ogół czynności podejmowanych i realizowanych w związku z podejrzeniem zaistnienia przemocy w rodzinie. Szczegółowe zasady prowadzenia procedury określa rozporządzenie Rady Ministrów z dnia 13 września 2011r. w sprawie procedury „Niebieskie Karty” oraz wzorów formularzy „Niebieska Karta” (Dz. U. Nr 209, poz. 1245).

Według polskiego prawa przemoc wobec najbliższych jest przestępstwem ściganym z urzędu. Zgodnie z art. 207 § 1 Kodeksu Karnego: „Kto znęca się fizycznie lub psychicznie nad osobą najbliższą lub nad inną osobą pozostającą w stałym lub przemijającym stosunku zależności od sprawcy albo nad małoletnim lub osobą nieporadną ze względu na jej stan psychiczny lub fizyczny, podlega karze pozbawienia wolności od 3 miesięcy do lat 5”.

Każdy, kto się dowie o przemocy w rodzinie powinien poinformować o tym odpowiednie służby.

Wszystkie instytucje państwowe i samorządowe, które w związku ze swoją działalnością dowiedziały się o popełnieniu przestępstwa ściganego z urzędu, są obowiązane niezwłocznie zawiadomić o tym prokuraturę lub policję.

Gminny Program Przeciwdziałania Przemocy w Rodzinie oraz Ochrony Ofiar Przemocy w Rodzinie w Gminie Dziwnów na lata 2018 – 2020 powstał z mocy art. 6 ust. 2 pkt 1 ustawy o przeciwdziałaniu przemocy w rodzinie, który nakłada na gminę obowiązek tworzenia gminnego systemu

przeciwdziałania przemocy w rodzinie, w tym: obowiązek opracowania i realizacji gminnego programu przeciwdziałania przemocy w rodzinie oraz ochrony ofiar przemocy w rodzinie.

Celem Programu jest przeciwdziałanie zjawisku przemocy w rodzinie, zwiększenie skuteczności udzielania pomocy rodzinom, dotkniętym przemocą oraz zmniejszenie negatywnych następstw przemocy w życiu społecznym i rodzinnym.

Program ma charakter interdyscyplinarny i zakłada, że będzie realizowany we wzajemnej współpracy wszystkich instytucji i organizacji zobligowanych do podejmowania działań w zakresie przeciwdziałania przemocy w rodzinie.

Program oparty jest na zasadach:

- promowania wartości rodzinnych, w tym poszanowania prawa dzieci i młodzieży do życia w bezpiecznym środowisku wolnym od przemocy,
- szczególnej ochrony dzieci, z zachowaniem ich praw do wychowywania się w rodzinie, poprzez udzielanie rodzinie wsparcia w dążeniu do poprawy jej funkcjonowania,
- edukacji mieszkańców Gminy Dziwnów na temat zjawiska przemocy w rodzinie oraz zmiany pojmowania przez społeczeństwo zjawiska przemocy w rodzinie,
- promowanie alternatywnych sposobów rozwiązywania konfliktów rodzinnych.

Założenia Programu są spójne z założeniami Krajowego Programu Przeciwdziałania Przemocy w Rodzinie na lata 2014 – 2020 oraz z lokalnymi potrzebami i dotychczasowymi działaniami.

Program stanowi element Gminnej Strategii Rozwiązywania Problemów Społecznych Gminy Dziwnów na lata 2013 – 2020 i jednocześnie jest skorelowany z aktualnymi programami przyjętymi w Gminie Dziwnów w zakresie wspierania rodziny, profilaktyki i rozwiązywania problemów alkoholowych, przeciwdziałania narkomanii, współpracy Gminy Dziwnów z organizacjami pozarządowymi.

## **UWARUNKOWANIA PRAWNE.**

Podstawą działań związanych z przeciwdziałaniem przemocy w rodzinie jest w szczególności:

- 1) Konstytucja Rzeczypospolitej Polskiej z dnia 2 kwietnia 1997r. (Dz. U. Nr 78, poz. 483 ze zm.),
- 2) ustawa z dnia 29 lipca 2005r. o przeciwdziałaniu przemocy w rodzinie (Dz. U. z 2015r. poz. 1390),
- 3) ustawa z dnia 26 października 1982r. o wychowaniu w trzeźwości i przeciwdziałaniu alkoholizmowi (Dz. U. z 2016r. poz. 487 ze zm.),
- 4) ustawa z dnia 6 czerwca 1997r. – Kodeks karny (Dz. U. z 2016r. poz. 1137 ze zm.),
- 5) ustawa z dnia 6 czerwca 1997r. – Kodeks postępowania karnego (Dz. U. z 2017r. poz. 1904),
- 6) ustawa z dnia 17 listopada 1964r. – Kodeks postępowania cywilnego (Dz. U. z 2016r. poz. 1822),
- 7) ustawa z dnia 25 lutego 1964r. – Kodeks rodzinny i opiekuńczy (Dz. U. z 2017r. poz. 682),
- 8) ustawa z dnia 8 marca 1990r. o samorządzie gminnym (Dz. U. z 2017r. poz. 1875),
- 9) ustawa z dnia 12 marca 2004r. o pomocy społecznej (Dz. U. z 2017r. poz. 1769 ze zm.),
- 10) ustawa z dnia 9 czerwca 2011r. o wspieraniu rodziny i systemie pieczy zastępczej (Dz. U. z 2017r. poz. 697 ze zm.),
- 11) ustawa z dnia 7 września 1991r. o systemie oświaty (Dz. U. z 2016r. poz. 1943 ze zm.),
- 12) ustawa z dnia 29 lipca 2005r. o przeciwdziałaniu narkomanii (Dz. U. z 2017r. poz. 783 ze zm.),
- 13) ustawa z dnia 6 kwietnia 1990r. o Policji (Dz. U. z 2016r. poz. 1782 ze zm.).



## DIAGNOZA ŚRODOWISKA I PROBLEMÓW.

Podstawowym problemem mieszkańców Gminy Dziwnów jest starzenie się społeczeństwa oraz bezrobocie poza sezonem letnim. Okres od października do maja jest bardzo trudny dla części tutejszej społeczności. Powoduje pojawianie się nowych, lub nasilenie dotychczasowych problemów wśród wielu mieszkańców naszej Gminy. Część rodzin z powodu bezrobocia nie posiada środków finansowych na zaspokojenie podstawowych potrzeb życiowych. W wielu przypadkach występuje patologia, niezaradność życiowa, co wiąże się z zaniedbaniami w obowiązkach domowych i w sprawach opiekuńczo – wychowawczych w stosunku do dzieci. Długotrwała sytuacja pozostawania bez pracy i niezaradność w sytuacjach kryzysowych wpływają negatywnie na poczucie własnej wartości człowieka. Stres i utrata stabilizacji często powodują niemożność podejmowania racjonalnych decyzji. Pojawia się apatia, zniechęcenie, agresywna reakcja wobec otoczenia i instytucji. Pojawia się przemoc w rodzinie. Na terenie Gminy Dziwnów przemoc występuje w rodzinach o różnym statusie społecznym, często łączy się z problemami bezrobocia i nadużywania alkoholu.

Skuteczne wsparcie rodzin i przeciwdziałanie przemocy wymaga współpracy wielu służb i budowania lokalnego systemu przeciwdziałania przemocy w rodzinie.

Gminny Zespół Interdyscyplinarny do spraw Przeciwdziałania Przemocy w Rodzinie został powołany na podstawie przepisów ustawy o przeciwdziałaniu przemocy w rodzinie oraz Uchwały Nr VII/110/2011 Rady Miejskiej w Dziwnowie z dnia 18 kwietnia 2011r. w sprawie trybu i sposobu powoływania i odwoływania członków zespołu interdyscyplinarnego do spraw przeciwdziałania przemocy w rodzinie oraz szczegółowych warunków jego funkcjonowania (Dz. Urz. Woj. Zachodniopom. Nr 65, poz. 1179).

Obecnie, zgodnie z Zarządzeniem nr VII/367/2017 Burmistrza Dziwnowa z dnia 18 września 2017r. w skład zespołu wchodzi przedstawiciele Ośrodka Pomocy Społecznej, Gminnej Komisji Rozwiązywania Problemów Alkoholowych, Policji, Szkoły Podstawowej, Przedszkola Publicznego, NZOZ Partnermed, Stowarzyszenia Nasz Dziwnów oraz kurator zawodowy Sądu Rejonowego w Kamieniu Pomorskim.

### Dane o sytuacji demograficznej w Gminie Dziwnów:

wyszczególnienie	lata poprzednie			prognoza	
	2014	2015	2016	2017	2018
mieszkańcy (w osobach)					
ogółem	4 024	4 012	4 004	4 004	4 004
kobiety					
ogółem	2 035	2 038	2 033	2 033	2 033
wiek 0-17	292	285	266	266	266
wiek produkcyjny	1 239	1 232	1 207	1 207	1 207
wiek emerytalny	504	521	560	560	560
mężczyźni					
ogółem	1 989	1 974	1 971	1 971	1 971
wiek 0-17	295	295	291	291	291
wiek produkcyjny	1 471	1 446	1 423	1 423	1 423
wiek emerytalny	223	233	257	257	257

**Dane dotyczące bezrobocia na terenie Gminy:**

wyszczególnienie	lata poprzednie			prognoza	
	2014	2015	2016	2017	2018
bezrobotni ogółem	284	230	244	244	244
bezrobotni długotrwale ogółem	147	105	119	119	119
bezrobotni ogółem z prawem do zasiłku	51	51	49	49	49

**Dane dotyczące gminnego zasobu mieszkaniowego:**

wyszczególnienie	lata poprzednie			prognoza	
	2014	2015	2016	2017	2018
liczba mieszkań w zasobie gminy	73	73	108	108	108
liczba wniosków złożonych na mieszkanie z zasobów gminy	62	36	76	76	76
liczba mieszkań socjalnych (lokali)	32	32	56	56	56
liczba wniosków złożonych na mieszkanie socjalne	31	18	44	44	44

**Dane o osobach i rodzinach korzystających ze wsparcia pomocy społecznej:**

wyszczególnienie	lata poprzednie			2017
	2014	2015	2016	
<b>osoby i rodziny, którym udzielono pomocy i wsparcia</b>				
liczba osób	235	202	165	165
w tym długotrwale korzystających	128	98	83	83
liczba rodzin	147	141	139	139
liczba osób w tych rodzinach	308	285	269	269
<b>świadczenia pieniężne z pomocy społecznej</b>				
<b>zasiłki stałe</b>				
liczba osób	28	28	31	31
kwota świadczeń w złotych	112 676	128 459	138 591	145 000
<b>zasiłki okresowe</b>				
liczba osób	55	48	44	60
kwota świadczeń w złotych	63 370	58 831	64 348	80 000
<b>zasiłki celowe ogółem</b>				
liczba osób	57	90	48	60
kwota świadczeń w złotych	56 834	66 730	46 191	82 000
<b>posilek</b>				
liczba osób	91	88	67	70
kwota świadczeń w złotych	71 455	89 773	83 038	90 000

<b>w tym: posiłek dla dzieci</b>				
liczba osób	63	56	39	40
kwota świadczeń w złotych	55 993	58.121	40 985	41 000
<b>odpłatność Gminy za pobyt w domu pomocy społecznej</b>				
liczba osób	3	5	6	6
kwota świadczeń w złotych	57 864	114 819	120 812	130 000
<b>usługi opiekuńcze</b>				
liczba osób	44	44	42	42
kwota świadczeń w złotych	416 020	435 418	459 994	459 994
liczba godzin	11 611	11 555	13 804	13 804
<b>specjalistyczne usługi opiekuńcze dla osób z zaburzeniami psychicznymi</b>				
liczba osób	7	6	6	6
kwota świadczeń w złotych	50 000	50 000	53 000	53 000
liczba godzin	3 100	3 062	2 938	2 938
<b>praca socjalna</b>				
liczba rodzin	146	176	145	145
liczba osób w tych rodzinach	312	357	284	284
<b>kontrakt socjalny</b>				
liczba zawartych kontraktów socjalnych	6	4	10	10
liczba osób ogółem z zawartym kontraktem	19	4	13	13

### Główne powody udzielenia pomocy i wsparcia:

wyszczególnienie	lata poprzednie			prognoza
	2014	2015	2016	2017
<b>ubóstwo</b>				
liczba rodzin	83	76	65	65
liczba osób w rodzinach	163	159	118	118
<b>bezrobocie</b>				
liczba rodzin	60	58	55	55
liczba osób w rodzinach	158	139	142	142
<b>niepełnosprawność</b>				
liczba rodzin	72	65	67	67
liczba osób w rodzinach	152	133	133	133
<b>długotrwała lub ciężka choroba</b>				
liczba rodzin	95	95	98	98
liczba osób w rodzinach	187	164	169	169
<b>bezradność w sprawach opiekuńczo-wychowawczych</b>				
liczba rodzin	18	8	18	18
liczba osób w rodzinach	67	63	60	60
<b>alkoholizm</b>				
liczba rodzin	22	17	18	18
liczba osób w rodzinach	49	33	36	26
<b>narkomania</b>				
liczba rodzin	0	0	0	0

<b>przemoc w rodzinie</b>				
liczba rodzin	5	3	3	3
liczba osób w rodzinach	21	12	12	12
<b>potrzeba ochrony macierzyństwa (w tym wielodzietność)</b>				
liczba rodzin	16	11	8	8
<b>bezdromność</b>				
liczba rodzin	3	0	1	1
liczba osób w rodzinach	3	0	1	1
<b>opuszczenie zakładu karnego</b>				
liczba rodzin	0	0	3	0
liczba osób w rodzinach	0	0	3	0
<b>zdarzenia losowe</b>				
liczba rodzin	0	0	0	0
<b>klęski żywiołowe i ekologiczne</b>				
liczba rodzin	0	0	0	0

**Dane o rodzinach korzystających z innych rodzajów pomocy i świadczeń:**

wyszczególnienie	lata poprzednie			prognoza 2017
	2014	2015	2016	
<b>zasilki rodzinne i dodatki do zasiłków</b>				
liczba rodzin	85	86	96	120
kwota świadczeń w złotych	302 866	295 633	395 166	520 000
<b>jednorazowa zapomoga z tytułu urodzenia się dziecka</b>				
liczba świadczeń	25	16	17	30
kwota świadczeń w złotych	25 000	16 000	17 000	30 000
<b>świadczenia pielęgnacyjne</b>				
liczba świadczeń	157	177	177	214
kwota świadczeń w złotych	116 242	209 627	230 100	300 884
<b>specjalny zasiłek opiekuńczy</b>				
liczba świadczeń	12	12	29	24
kwota świadczeń w złotych	6 240	6 240	14 820	12 480
<b>zasiłek dla opiekuna</b>				
liczba świadczeń	52	23	24	24
kwota świadczeń w złotych	26 451	11 960	12 480	12 480
<b>zasiłek pielęgnacyjny</b>				
liczba świadczeń	994	945	954	1 052
kwota świadczeń w złotych	152 082	144 585	145 962	160 956
<b>świadczenia z funduszu alimentacyjnego</b>				
liczba osób	28	27	28	30
kwota świadczeń w złotych	108 160	104 518	115 790	120 000
<b>świadczenia wychowawcze</b>				
liczba świadczeń	x	x	2.527	3360
kwoty świadczeń w złotych	x	x	1 255 544	1 672 489

<b>dotatki mieszkaniowe</b>				
liczba gospodarstw domowych	64	61	57	60
kwota świadczeń w złotych	147 098	125 449	104 505	110 000
<b>dodatek energetyczny</b>				
liczba gospodarstw domowych	7	5	8	10
kwota świadczeń w złotych	430	600	755	800
<b>stypendia socjalne dla uczniów i zasilki szkolne</b>				
liczba osób	69	48	45	46
kwota świadczeń w złotych	23 751	15 144	16 834	17 000
<b>świadczenia pieniężne z prac społecznie użytecznych</b>				
liczba osób	14	12	20	20
kwota świadczeń w złotych	37 812	33 963	26 511	25 000

#### **Środki finansowe wydatkowane na przeciwdziałanie narkomanii:**

kwota środków finansowych w złotych	lata poprzednie			prognoza	
	2014	2015	2016	2017	2018
	10 000	10 000	3 995	20 000	20 000

#### **Środki finansowe wydatkowane na przeciwdziałanie alkoholizmowi:**

kwota środków finansowych w złotych	lata poprzednie			prognoza	
	2014	2015	2016	2017	2018
	373 500	362 680	355 702	602 521	602 521

#### **Wspieranie rodziny i system pieczy zastępczej:**

wyszczególnienie:	lata poprzednie			prognoza	
	2014	2015	2016	2017	2018
liczba rodzin objętych wsparciem asystenta rodziny	15	11	12	14	12
liczba rodzin wspierających	0	0	0	0	0
liczba dzieci przebywających w pieczy zastępczej – rodzinie spokrewnionej	5	5	5	5	5
liczba dzieci przebywających w placówkach opiekuńczo - wychowawczych	0	0	0	0	0
udział Gminy w wydatkach na wychowywanie dzieci w rodzinach zastępczych w złotych	1 854	7 660	14 895	20 000	20 000

### Procedury „Niebieskiej Karty”:

wyszczególnienie	2014	2015	2016	do końca III kwartału 2017
liczba rodzin objętych procedurą „Niebieskiej Karty”:	13	11	11	9
liczba osób objętych pomocą grup roboczych łącznie:	39	37	36	40
w tym dzieci:	12	10	9	13
liczba osób, co do których istnieje podejrzenie, że są ofiarami przemocy:	10	12	13	14
w tym:				
kobiety:	10	12	9	9
mężczyźni:	0	0	3	2
dzieci:	2	1	1	3
liczba osób, co do których istnieje podejrzenie, że są sprawcami przemocy:	12	11	11	10
w tym:				
kobiety:	1	0	3	1
mężczyźni:	11	11	8	9
zakończone procedury „Niebieskiej Karty”:	9	8	6	10
w tym ze względu na:				
brak zasadności podejmowania działań lub prowadzenia dalszych działań:	5	3	3	6
ustanie przemocy w rodzinie i uzasadnione przypuszczenie o zaprzestaniu dalszego stosowania przemocy w rodzinie oraz po zrealizowaniu indywidualnego planu pomocy	4	5	3	4

### ADRESACI PROGRAMU.

Gminny Program Przeciwdziałania Przemocy w Rodzinie i Ochrony Ofiar Przemocy w Rodzinie w Gminie Dziwnów skierowany jest do ogółu społeczności Gminy, do osób uwikłanych w przemoc w rodzinie, a także do osób profesjonalnie zajmujących się udzielaniem pomocy ofiarom i sprawcom przemocy w rodzinie. Program skierowany jest do:

- ofiar przemocy w rodzinie; w szczególności do dzieci, współmałżonków lub partnerów w związkach nieformalnych, osób starszych i osób niepełnosprawnych,
- sprawców przemocy w rodzinie,
- rodzin w kryzysie, zagrożonych zjawiskiem przemocy,
- rodzin doświadczających problemów opiekuńczo – wychowawczych,
- świadków przemocy,
- społeczności lokalnej, w jej obrębie grup i środowisk,
- osób, instytucji i podmiotów, które w trakcie wykonywania obowiązków mogą mieć kontakt ze zjawiskiem przemocy,
- specjalistów zajmujących się zawodowo udzielaniem wsparcia społecznego.

## **PODMIOTY REALIZUJĄCE PROGRAM.**

Program, w ramach swoich kompetencji powinny realizować podmioty publiczne, właściwe organizacje pozarządowe, kościoły i związki wyznaniowe oraz inne podmioty i osoby specjalizujące się w pracy, bądź mające kontakt z dziećmi i rodzinami, w tym dotkniętymi lub narażonymi na przemoc w rodzinie. Przy realizacji Programu współpracować powinni członkowie Gminnego Zespołu Interdyscyplinarnego do spraw Przeciwdziałania Przemocy w Rodzinie oraz grup roboczych.

W realizacji swoich zadań ww. podmioty i osoby powinny kierować się dobrem społeczności gminnej, a wspieranie osób, rodzin i środowisk zagrożonych przemocą, czy niewydolnych wychowawczo traktować jako priorytet, także wówczas gdy nie stanowi ono ich podstawowej misji.

## **ZAŁOŻENIA PROGRAMU.**

Nadrzędne założenia Programu to:

1. Za przemoc zawsze odpowiedzialny jest sprawca, bez względu na to, co zrobiła ofiara.
2. Najważniejsze jest bezpieczeństwo ofiary.
3. Nie ma żadnego uzasadnienia ani usprawiedliwienia przemocy.
4. Podstawowym zadaniem jest zatrzymanie przemocy, bez tego pomoc jest nieskuteczna.
5. Zrozumiałe i dopuszczalne są wahania i niekonsekwencje w zachowaniu i decyzjach ofiary, gdyż jest to jeden z objawów doznanych urazów.
6. Nikt nie ma prawa stosować przemocy wobec drugiego człowieka.
7. W przeciwdziałaniu przemocy trzeba pamiętać o sprawcach, proponując im formy pomocy, które poprzez zmianę ich postaw i zachowań, w trwały sposób powstrzymają akty przemocy.

## **CEL STRATEGICZNY PROGRAMU.**

**Celem strategicznym Programu jest przeciwdziałanie zjawisku przemocy w rodzinie oraz zwiększenie skuteczności pomocy dla rodzin, w których ten problem występuje.**

## **CEL SZCZEGÓŁOWY I:**

**Podniesienie poziomu wiedzy i świadomości społecznej mieszkańców Gminy Dziwnów na temat zjawiska przemocy w rodzinie i możliwości uzyskania pomocy.**

### **Sposoby realizacji:**

1. Upowszechnianie informacji na temat przemocy w rodzinie, możliwościach przeciwdziałania i ochrony przed przemocą dla osób dotkniętych przemocą, sprawców przemocy oraz świadków przemocy.
2. Prowadzenie akcji informacyjnych kierowanych do konkretnych grup odbiorców i środowisk o formach wsparcia oraz instytucjach udzielających pomocy ofiarom przemocy w rodzinie.
3. Udział w kampaniach poświęconych podnoszeniu świadomości społecznej w zakresie przyczyn, form i skutków przemocy oraz świadomości prawnej i konsekwencjach wynikających ze stosowania przemocy.

**Podmioty realizujące:**

- Gminny Zespół Interdyscyplinarny ds. Przeciwdziałania Przemocy w Rodzinie
- Gminna Komisja Rozwiązywania Problemów Alkoholowych
- Ośrodek Pomocy Społecznej
- Placówki oświatowe
- Zespół Obsługi Oświaty i Kultury – świetlice środowiskowe
- Biblioteka Publiczna
- Policja
- Ośrodek Zdrowia -NZOZ Partnermed
- Organizacje pozarządowe (w zakresie działań statutowych)
- Parafie Gminy Dziwnów

**Termin realizacji:** Realizacja ciągła w latach 2018 – 2020.

**CEL SZCZEGÓŁOWY II:**

**Zwiększenie dostępności, skuteczności i efektywności działań profilaktycznych z zakresu przeciwdziałania przemocy w rodzinie w połączeniu z profilaktyką uzależnień i działaniami na rzecz wzmocnienia funkcji opiekuńczo – wychowawczych rodzin.**

**Sposoby realizacji:**

1. Umożliwienie dzieciom i młodzieży twórczego, pozytywnego zagospodarowania czasu wolnego poprzez rozwój zainteresowań pod kierunkiem instruktorów i wychowawców w ramach organizowanych zajęć pozalekcyjnych i imprez profilaktycznych.
2. Wspieranie działalności kulturalnej i sportowej prowadzonej w połączeniu z profilaktyką uzależnień i przeciwdziałania przemocy.
3. Realizacja szkolnych programów profilaktycznych oraz organizowanie zajęć edukacyjno – informacyjnych i wychowawczych, promujących zdrowy styl życia i zachowania nieagresywne na terenie szkół i innych placówek pracujących na rzecz dzieci i młodzieży szkolnej.
4. Prowadzenie i rozwój świetlic środowiskowych.
5. Organizowanie półkolonii letnich, ferii zimowych oraz obozów dla dzieci, w szczególności ze środowisk zagrożonych uzależnieniami i przemocą domową oraz przeżywających trudności w wypełnianiu funkcji wychowawczych.
6. Edukacja dzieci i młodzieży w zakresie specyfiki konfliktu, radzenia sobie ze stresem i agresją własną i innych.
7. Promowanie mediacji rodzinnych jako formy rozwiązywania konfliktów.
8. Działania edukacyjne służące wzmocnieniu opiekuńczych i wychowawczych kompetencji rodziców w rodzinach zagrożonych przemocą, uzależnieniami lub innymi sytuacjami kryzysowymi.
9. Działania aktywizujące zawodowo i społecznie rodziny niewydolne wychowawczo oraz znajdujące się w kryzysie.

**Podmioty realizujące:**

- Gminny Zespół Interdyscyplinarny ds. Przeciwdziałania Przemocy w Rodzinie
- Gminna Komisja Rozwiązywania Problemów Alkoholowych
- Ośrodek Pomocy Społecznej
- Urząd Miejski



- Placówki oświatowe
- Zespół Obsługi Oświaty i Kultury – świetlice środowiskowe
- Miejski Ośrodek Sportu i Kultury
- Biblioteka Publiczna
- Policja
- Ośrodek Zdrowia -NZOZ Partnermed
- Organizacje pozarządowe (w zakresie działań statutowych)

**Termin realizacji:** Realizacja ciągła w latach 2018 – 2020.

### **CEL SZCZEGÓŁOWY III:**

**Zapewnienie kompleksowej pomocy członkom rodzin, w których występuje przemoc i zagrożonych przemocą w rodzinie.**

#### **Sposoby realizacji:**

1. Podejmowanie interwencji w środowiskach, w których dochodzi do przemocy lub sytuacji konfliktowych oraz zapewnienie osobom doznającym przemocy bezpieczeństwa i profesjonalnej pomocy.
2. Monitorowanie sytuacji rodzin, w których dochodzi do przemocy lub które są niewydolne wychowawczo.
3. Pomoc psychologiczna, prawna, socjalna, edukacja, zajęcia socjoterapeutyczne dla dzieci i młodzieży, będących ofiarami lub świadkami przemocy w rodzinie oraz z rodzin zagrożonych przemocą domową, w tym również z uwagi na alkoholizm członka rodziny.
4. Wsparcie psychologiczne, prawne, socjalne dla osób dorosłych, będących ofiarami lub świadkami przemocy w rodzinie oraz z rodzin zagrożonych przemocą domową.
5. Udzielanie informacji i pomoc w dotarciu do innych placówek, udzielających pomocy osobom dotkniętym zjawiskiem przemocy w rodzinie lub narażonym na przemoc.
6. Zapewnienie rodzinom dysfunkcyjnym bezpieczeństwa socjalnego oraz zabezpieczenie podstawowych potrzeb bytowych dzieci.
7. Prowadzenie przez grupy robocze przy Zespole Interdyscyplinarnym zintegrowanych i skoordynowanych działań w zakresie pomocy rodzinom, w których wszczęto procedurę „Niebieskiej Karty”.
8. Praca socjalna, wsparcie asystenta rodziny i inne wspólne działania służb pomocowych na rzecz wzmocnienia rodziny.
9. Zapobieganie występowaniu przemocy w rodzinie poprzez działania prewencyjne i monitorowanie środowisk zagrożonych przemocą, uzależnieniami i niewydolnych wychowawczo.
10. Podejmowanie działań reintegrujących rodzinę, w której występuje problemem przemocy, uzależnienia lub inna sytuacja kryzysowa.

#### **Podmioty realizujące:**

- Gminny Zespół Interdyscyplinarny ds. Przeciwdziałania Przemocy w Rodzinie
- Gminna Komisja Rozwiązywania Problemów Alkoholowych
- Ośrodek Pomocy Społecznej
- Urząd Miejski

- Zakład Wodociągów i Kanalizacji - ADM
- Placówki oświatowe
- Zespół Obsługi Oświaty i Kultury
- Miejski Ośrodek Sportu i Kultury
- Policja
- Ośrodek Zdrowia -NZOZ Partnermed
- Organizacje pozarządowe (w zakresie działań statutowych)

**Termin realizacji:** Realizacja ciągła w latach 2018 – 2020.

#### **CEL SZCZEGÓŁOWY IV:**

**Zwiększenie skuteczności działań interwencyjnych i korekcyjnych wobec osób stosujących przemoc lub, co do których istnieje podejrzenie, że mogą być sprawcami przemocy.**

##### **Sposoby realizacji:**

1. Praca socjalna z osobami stosującymi przemoc, mająca na celu reintegrację społeczną i zawodową sprawców przemocy.
2. Udzielanie informacji sprawcom przemocy na temat programów korekcyjno – edukacyjnych i motywowanie do udziału w tych programach.
3. Motywowanie osób uzależnionych do udziału w terapii odwykowej.

##### **Podmioty realizujące:**

- Gminny Zespół Interdyscyplinarny ds. Przeciwdziałania Przemocy w Rodzinie
- Gminna Komisja Rozwiązywania Problemów Alkoholowych
- Ośrodek Pomocy Społecznej
- Policja
- Kuratorzy Sądowi
- Organizacje pozarządowe (w zakresie działań statutowych)

**Termin realizacji:** Realizacja ciągła w latach 2018 – 2020.

#### **CEL SZCZEGÓŁOWY V:**

**Podniesienie kompetencji zawodowych przedstawicieli służb i podmiotów, zajmujących się przeciwdziałaniem przemocy w rodzinie w Gminie Dziwnów.**

##### **Sposoby realizacji:**

1. Zapewnienie możliwości udziału w szkoleniach, warsztatach, konferencjach, naradach i seminariach dotyczących zjawiska przemocy w rodzinie - w celu podniesienia wiedzy i umiejętności osób, zajmujących się przeciwdziałaniem przemocy w rodzinie.
2. Zapewnienie poradnictwa i wsparcia w formie superwizji dla osób pracujących z osobami doświadczającymi i stosującymi przemoc w rodzinie.

3. Kontynuowanie i doskonalenie współpracy pomiędzy instytucjami realizującymi zadania dotyczące przeciwdziałania przemocy w rodzinie, ochrony ofiar przemocy i pracy ze sprawcą przemocy, w tym w ramach zespołu interdyscyplinarnego.
4. Pozyskiwanie materiałów edukacyjnych (w tym: książek, czasopism, broszur, innych materiałów informacyjnych, instruktażowych i szkoleniowych, zaleceń) oraz ich rozpowszechnianie wśród pracowników zajmujących się przeciwdziałaniem przemocy w rodzinie.

**Podmioty realizujące:**

- Gminny Zespół Interdyscyplinarny ds. Przeciwdziałania Przemocy w Rodzinie
- Gminna Komisja Rozwiązywania Problemów Alkoholowych
- Ośrodek Pomocy Społecznej
- Urząd Miejski
- Placówki oświatowe
- Policja
- Kuratorzy Sądowi
- Ośrodek Zdrowia -NZOZ Partnermed
- Organizacje pozarządowe (w zakresie działań statutowych)

**Termin realizacji:** Realizacja ciągła w latach 2018 – 2020 (przy czym pkt 1 i 2 w zależności od zgłaszanych potrzeb, dostępnych ofert i środków finansowych).

**ŹRÓDŁA FINANSOWANIA.**

Do podstawowych źródeł finansowania działań określonych w Programie należy zaliczyć środki własne Gminy Dziwnów, środki własne podmiotów zaangażowanych w przeciwdziałanie przemocy w rodzinie oraz ochronę ofiar przemocy - w ramach realizacji zadań statutowych, a także środki pozyskiwane z innych źródeł, np. środki pozyskane w ramach konkursów dotacyjnych.

Zaplanowane wydatki z budżetu Gminy na zadania w zakresie przeciwdziałania przemocy w rodzinie w 2017r. wynoszą: 10.000,00 zł.

Przewidywane wydatki w latach: 2018 - 2020 to: 11.000,00 zł rocznie.

**MONITOROWANIE REALIZACJI PROGRAMU.**

Monitoring polega na systematycznej ocenie realizowanych działań oraz modyfikacji kierunków działań w przypadku istotnych zmian społecznych oraz w wyniku zmian w regulacjach prawnych. Monitoring prowadzony będzie corocznie poprzez gromadzenie danych i informacji w zakresie działań opisanych w niniejszym Programie oraz analizę osiągniętych efektów.

Do badań ewaluacyjnych stosowane będą następujące metody badawcze: techniki ilościowe (np.: koszty, liczba założonych Niebieskich Kart, ilość osób biorących udział w programach korekcyjno – edukacyjnych i innych programach) i techniki jakościowe (ankiety, obserwacje, opinie, raporty).

Koordynatorem Programu jest Gminny Zespół Interdyscyplinarny do spraw Przeciwdziałania Przemocy w Rodzinie w Dziwnowie.

## **PODSUMOWANIE.**

Program wskazuje priorytety i wspólny kierunek działań wszystkich podmiotów działających w obszarze przeciwdziałania przemocy w rodzinie, ale nie wyklucza innych działań, które należy podejmować w tym zakresie.

Cele i sposoby realizacji określone w Programie będą ewaluować i odpowiadać na potrzeby mieszkańców Gminy Dziwnów w zakresie przeciwdziałania przemocy w rodzinie i konieczności ochrony ofiar przemocy w rodzinie.

Program ma istotne znaczenie dla realizacji celów polityki społecznej w Gminie Dziwnów.

*P. Matelske*  
*- prosis o pnetavie radnym*  
*w wersji elektronicznej*

---

# **PROJEKT BUDŻETU**

# ***GMINY DZIWNÓW***



# ***NA ROK***

# **2018**

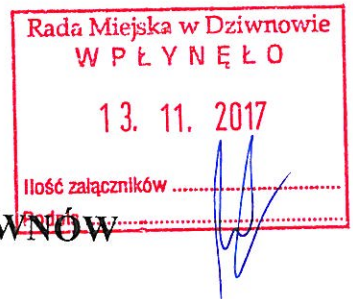

## OBJAŚNIENIE DO BUDŻETU GMINY DZIWNÓW NA 2018 ROK

Zgodnie z art. 52 ust. 2 ustawy z dnia 8 marca 1990 roku o samorządzie gminnym ( Dz.U z 2013 r. poz. 594, z późniejszymi zmianami) – przedkładam Radzie Miejskiej w Dziwnowie oraz Regionalnej Izbie Obrachunkowej w Szczecinie projekt budżetu na 2018 rok.

Założenia do opracowania projektu budżetu przyjęte zostały na podstawie:

- informacji Ministra Rozwoju i Finansów zawartych w piśmie znak ST3.4750.37.2017 z dnia 12.10.2017 r. o wysokościach wstępnych kwot dotyczących:
  - \* dochodów gminy z tytułu udziału we wpływach z podatku dochodowego od osób fizycznych;
  - \* części oświatowej i części równoważącej subwencji ogólnej dla gminy;
  - \* rocznej planowanej kwoty wpłaty gminy do budżetu państwa
- pisma Wojewody Zachodniopomorskiego znak FB.1.3010.29.1.2017.MR z dnia 24.10.2017 w sprawie ustalenia wstępnych wielkości dotacji celowych przekazywanych z budżetu państwa na zadania z zakresu administracji rządowej oraz na zadania własne;
- pisma Krajowego Biura Wyborczego Delegatura w Szczecinie znak DSZ-3113-17/17 z dnia 13.10.2017 w sprawie określenia kwoty dochodów przeznaczonych na prowadzenie i aktualizację rejestru wyborców w 2018 roku;
- kalkulacji własnych na podstawie przewidywanego wykonania budżetu w 2017 r.
- planów finansowych przedłożonych przez jednostki organizacyjne gminy;
- wskaźników przyjętych do opracowania projektu ustawy budżetowej na 2017 rok, w których założono że:
  - \*prognozowany średnioroczny wskaźnik wzrostu cen towarów i usług konsumpcyjnych wynosi 102,3 %,
  - \*wysokość obowiązkowych składek na Fundusz pracy – nie ulegnie zmianie i wynosić będzie 2,45 % wymiaru ich podstawy;
  - \*wysokość udziału gmin we wpływach z podatku dochodowego od osób fizycznych (PIT) , od podatników tego podatku zamieszkałych na obszarze gminy wynosi w 2016 r. 37,98 %, docelowo wg ustawy o dochodach jst wskaźnik ten ma wynieść 39,34 %.

Przedstawiony projekt budżetu zakłada:

1. Wysokość budżetu po stronie dochodów	-	38.292.000 zł
2. Wysokość budżetu po stronie wydatków	-	41.742.000 zł
3. Niedobór	-	3.450.000 zł
4. Przychody ogółem:	-	3.650.000 zł
- wolne środki		
4. Rozchody ogółem:	-	200.000 zł
- spłata rat kredytu		
5. Planowany dług publiczny na koniec 2018 roku wyniesie – 20.500.000 zł.		
- kredyty – 4.500.000,00 zł		
- obligacje – 16.000.000,00 zł		

Wskaźnik planowanej łącznej kwoty spłaty zobowiązań, o której mowa w art. 243 ust. 1 ustawy o finansach publicznych został zachowany i wynosi – 1,96%.  
Dopuszczalny wskaźnik obliczony w oparciu o plan 3 kwartału roku 2017 wynosi 19,84 %, a ustalony w oparciu o średnią arytmetyczną z 3 poprzednich lat wynosi 12,30 %.

## DOCHODY

Przedłożony projekt budżetu zakłada dochody ogółem w wysokości **38.292.000 zł**, w tym dochody własne z podatków i opłat **28.139.496,00 zł**, subwencja ogólna **3.051.064,00 zł**, dotacje na zadania zlecone **2.971.440,00 zł**, dotacje na zadania własne **339.000,00 zł**.

Na etapie planowania uwzględnia się dotacje celowe na inwestycje w ramach programów finansowanych z udziałem środków europejskich w wysokości **3.091.000,00 zł** oraz dotacji z budżetu państwa na realizację inwestycji własnych w wysokości **700.000,00 zł**.

Z ogólnego planu dochodów w wysokości **38.292.000,00 zł**, 71,43 % stanowią dochody bieżące w kwocie **27.352.000,00 zł** oraz 28,57 % dochody majątkowe w wysokości **10.940.000,00 zł** (wpływy z tytułu przekształcenia prawa użytkowania wieczystego przysługującego osobom fizycznym w prawo własności – 150.000 zł, wpływy z tytułu odpłatnego nabycia prawa własności oraz prawa użytkowania wieczystego nieruchomości – 7.000.000,00 zł, dotacje celowe w ramach programów finansowanych z udziałem środków europejskich – 3.090.000,00 zł, dotacje z budżetu państwa na realizację inwestycji własnych – 700.000,00 zł).

W budżecie gminy na 2018 rok planowane wydatki bieżące przewyższają dochody bieżące o kwotę 1.300.000,00 zł. Zgodnie z art.242 ustawy o finansach publicznych organ stanowiący jst nie może uchwalić budżetu, w którym planowane wydatki bieżące są wyższe niż planowane dochody bieżące powiększone o nadwyżkę budżetową z lat ubiegłych i wolne środki, o których mowa w art. 217 ust.2 pkt 6).

Wykazana różnica pokryta zostanie z wolnych środków z lat ubiegłych.

Planowane wielkości dochodów omówione zostaną w szczególności do działów, rozdziałów i paragrafów klasyfikacji budżetowej.

### **Dział 600 – Transport i łączność – łączna kwota 2.535.000,00 zł**

Rozdział **60016** – drogi gminne – łącznie **700.000,00 zł**

§ 6330 -dotacje z budżetu państwa na realizację inwestycji własnych (przebudowa ul. Kamińskiej i Zaulek w Dziwnówku)– 700.000,00 zł

Rozdział **60041** – Infrastruktura portowa – łącznie **1.835.000,00 zł**

Dochody bieżące realizowane przez Zarząd Portu i odprowadzane do budżetu gminy – 900.000 zł

§ 0490 – wpływy z opłat portowych – 350.000 zł

§ 0750 – dochody z najmu i dzierżaw składników majątkowych znajdujących się na terenach portowych (np. boksy rybackie) – 395.000 zł

§ 0830 – wpływy z usług – 150.000 zł

§ 0970 – wpływy z różnych dochodów - 5.000 zł

Dochody z dotacji celowych w ramach programów finansowanych z udziałem środków europejskich przeznaczonych na rozbudowę mariny – 935.000 zł § 6207

### **Dział 700 – Gospodarka mieszkaniowa**

Rozdział **70001** – Zakłady gospodarki mieszkaniowej

Dochody majątkowe w wysokości **1.000.000,00 zł** ze sprzedaży mieszkań komunalnych.

Rozdział **70005** – Gospodarka gruntami i nieruchomościami

Ogółem dochody w wysokości **7.850.000 zł**, w tym:



-dochody bieżące – 1.700.000 zł  
- dochody majątkowe – 6.150.000 zł  
§ 0550 – wpływy z opłat z tyt. użytkowania wieczyste nieruchomości – 600.000 zł;  
§ 0750 – dochody z najmu i dzierżawy składników majątkowych jst oraz innych umów o podobnym charakterze – 1.100.000 zł  
§ 0760 – wpływy z tytułu przekształcenia użytkowania wieczystego przysługującego osobom fizycznym w prawo własności – 150.000 zł  
§ 0770 – wpływy ze sprzedaży składników majątkowych ( w tym sprzedaż przetargowa i bezprzetargowa) - 6.000.000 zł.

Do sprzedaży przetargowej przygotowanych jest wiele działek, które będą wystawiane do sprzedaży w drodze przetargu wg potrzeb:

Do sprzedaży bezprzetargowej wystawiane mogą być skrawki gruntów, lokale komunalne.

## **Rozdział 710 – Działalność usługowa**

Rozdział 71035 – Cmentarze

Wpływy w wysokości 15.000 zł za wykupienie miejsca pod grób na cmentarzu komunalnym

## **Dział 750 – Administracja publiczna**

Rozdział 75011 – Urzędy Wojewódzkie

Kwota planowanych dochodów w tym rozdziale wynosi 41.600 zł. Niniejsza kwota to dotacja celowa na finansowanie zadań z zakresu administracji rządowej i innych zadań zleconych ustawami. Powyższe środki zostają przekazywane w formie dotacji przez Zachodniopomorski Urząd Wojewódzki.

## **Dział 751 – Urzędy Naczelnych organów władzy państwowej, kontroli i ochrony prawa.**

Na 2018 rok przyznana została dotacja celowa na zadania z zakresu administracji rządowej w kwocie 840 zł z przeznaczeniem na prowadzenie i aktualizację rejestru wyborców.

## **Dział 754 – Bezpieczeństwo publiczne i ochrona przeciwpożarowa**

Źródłem dochodów w tym dziale w kwocie 20.000 zł są środki z nakładanych mandatów przez Straż Miejską.

**Dział 756 – Dochody od osób prawnych, od osób fizycznych i od innych jednostek nieposiadających osobowości prawnej oraz wydatki związane z ich poborem.**

W projekcie budżetu na 2018 rok w dziale tym zaplanowano dochody w wysokości **14.705.496 zł.**

Rozdział **75601** – Wpływy z podatku dochodowego od osób fizycznych  
Kwota planowanych dochodów w tym rozdziale w wysokości **100.000 zł** pochodzi od osób fizycznych prowadzących działalność gospodarczą na terenie gminy opłacanych w formie karty podatkowej (drobna działalność gospodarcza).

Rozdział **75615** – Wpływy z podatku rolnego, leśnego, podatku od czynności cywilnoprawnych, podatków i opłat lokalnych od osób prawnych i innych jednostek organizacyjnych.

Rozdział ten opiewa na ogólną kwotę **4.700.000 zł**, w tym:

- podatek od nieruchomości – 4.600.000 zł
- podatek rolny – 10.000 zł
- podatek leśny – 40.000 zł
- podatek od środków transportowych – 40.000 zł
- odsetki od nieterminowych wpłat podatków i opłat – 10.000 zł

Rozdział **75616** – Wpływy z podatku rolnego, leśnego, podatku od spadków i darowizn, podatku od czynności cywilnoprawnych oraz podatków i opłat lokalnych od osób fizycznych.

Łącznie planuje się dochody w kwocie – **5.140.000 zł** z następujących tytułów:

- podatek od nieruchomości – 3.100.000 zł
- podatek rolny – 20.000 zł
- podatek leśny – 1.000 zł
- podatek od środków transportowych – 85.000 zł
- podatek od spadków i darowizn – 20.000 zł
- wpływy z opłaty targowej – 200.000 zł
- wpływy z opłaty miejscowej – 1.100.000 zł
- podatku od czynności cywilnoprawnych – 600.000 zł
- wpływy z różnych opłat – 5.000 zł
- odsetek od nieterminowych wpłat z tytułu podatków i opłat – 9.000 zł

Rozdział **75618** – Wpływy z innych opłat stanowiących dochody jst na podstawie ustaw

Zaplanowano dochody na poziomie – **1.430.400 zł**

- wpływy z opłaty skarbowej – 20.400 zł

- wpływy z opłaty eksploatacyjnej – 10.000 zł
- wpływy z opłat za wydawanie zezwoleń na sprzedaż alkoholu – 500.000 zł
- wpływy z innych lokalnych opłat pobieranych przez jst (opłata za zajęcie pasa drogowego, opłaty parkingowe..) – 890.000 zł
- wpływy różnych opłat – 5.000 zł
- odsetek od nieterminowych wpłat z tytułu podatków i opłat – 5.000 zł

Rozdział **75621** – Udziały gmin w podatkach stanowiących dochód budżetu państwa

Udział gminy w podatkach stanowiących dochód budżetu państwa w 2018 roku wynosi **3.335.096** zł, z tego:

- udział w podatku dochodowym od osób fizycznych – 3.235.096 zł
- udział w podatku dochodowym od osób prawnych – 100.000 zł

Udziałem gminy w podatku od osób fizycznych są środki z podatku dochodowego (PIT) wpłacane do budżetu państwa przez mieszkańców gminy, które w 2018 roku w wysokości 37,98 % wróca do budżetu gminy. Udziały w tym podatku są kwotami prognozowanymi przez Ministerstwo Finansów i nie mają charakteru dyrektywnego. Wykonanie dochodów z tego tytułu związane jest bezpośrednio z sytuacją gospodarczą kraju.

Udział gminy w podatku od osób prawnych są to środki związane z prowadzoną działalnością przedsiębiorstw, spółek prawa handlowego, które posiadają siedzibę na terenie gminy.

### **Dział 758 – Różne rozliczenia**

Łączna kwota dochodów – **3.071.064** zł

Rozdział **75801** – Część oświatowa subwencji ogólnej dla jst.

Minister Finansów przekazał informację o wstępnej wysokości subwencji dla gminy w wysokości **2.982.453** zł, tj o 119.953 zł mniej w porównaniu z rokiem 2017 na etapie planowania. Subwencja planowana jest między innymi na podstawie danych przekazanych przez jednostki oświatowe gminy o stanie zatrudnienia, liczbie uczniów.

O ostatecznej kwocie subwencji oświatowej gmina zostanie poinformowana po uchwaleniu ustawy budżetowej na 2018 rok, z tym że kwota może ulec zwiększeniu lub zmniejszeniu.

Należy także poinformować, że na chwilę obecną kwota subwencji przyznawana jest dla wszystkich jednostek oświatowych poza przedszkolem. Na dofinansowanie zadań w zakresie wychowania przedszkolnego gmina otrzyma dotację celową w wysokości 1.370 zł na przedszkolaka w wieku 2,5 – 5 lat.

Rozdział **75814** – Różne rozliczenia finansowe – odsetki bankowe – **20.000** zł

## Rozdział **75831** – Część równoważąca subwencji ogólnej dla gmin

Wstępnie zaplanowana przez Ministerstwo Finansów subwencja równoważąca wynosi **68.611** zł i jest niższa w porównaniu z rokiem 2017 o kwotę 16.474 zł.

Część równoważąca subwencji ogólnej wyliczona została na podstawie art. 21a ust. 1 pkt 2 ustawy o dochodach jst, a przyznana jest wówczas, kiedy wydatki na dodatki mieszkaniowe wykonane w roku poprzedzającym rok bazowy, w przeliczeniu na jednego mieszkańca gminy były wyższe od 90 % średnich wydatków na dodatki mieszkaniowe wszystkich gmin wiejskich i wiejsko-miejskich wykonanych w roku poprzedzającym rok bazowy, w przeliczeniu na jednego mieszkańca. W naszej gminie nadwyżka wydatków na dodatki mieszkaniowe na 1 mieszkańca (ponad 90% średniej krajowej) wynosi 17,14 zł. (4003 mieszkańców x 17,14 = 68.611 zł)

### **Dział 801 – Oświata i wychowanie**

W tym dziale dochody realizowane przez jednostki oświatowe wynoszą **418.000** zł. Należy wyjaśnić, że żadna jednostka budżetowa gminy nie posiada rachunku dochodów własnych. Dochody odprowadzane są na dochody budżetu gminy, a wydatki w całości pokrywane są z budżetu gminy.

#### Rozdział **80101** Szkoła Podstawowa

Zaplanowano dochody w wysokości **50.000** zł - wpływy z usług (Schronisko)

#### Rozdział **80104** - Przedszkole

W kwocie **368.000** zł przewiduje się wpływy z tytułu:

- wpłaty za wyżywienie – 145.000 zł
- opłata stała za przedszkole – 33.000 zł
- wpływy z usług (dochody uzyskane z tytułu pokrycia kosztów wychowania przedszkolnego w przypadku dziecka niebędącego mieszkańcem gminy) – 75.000 zł
- dotacja celowa – 156.500 zł (84 dzieci x 1.370 zł = 115.000 zł)

### **Dział 852 – Pomoc społeczna**

Na rok 2018 w dziale 852 zaplanowano dochody w wysokości **437.000** zł, w tym:

- dotacje na zadania zlecone – 76.000 zł
- dotacje na zadania własne – 339.000 zł
- dochody własne (wpływy z usług) – 22.000 zł

Rozdział **85213** – Składki na ubezpieczenia zdrowotne opłacane za osoby pobierające niektóre świadczenia z pomocy społecznej oraz niektóre świadczenia rodzinne.

Środki przyznane przez Wojewodę na zadania ustawowe z zakresu administracji rządowej (opłacanie składki na ubezpieczenie zdrowotne z budżetu państwa za osoby uprawnione) w wysokości **36.000 zł**. (dotacja na zadania zlecone – 23.000 zł oraz na zadania własne – 13.000 zł)

Rozdział **85214** – Zasiłki i pomoc w naturze oraz składki na ubezpieczenie społeczne.

Środki z budżetu Wojewody w formie dotacji na dofinansowanie zadań własnych w wysokości – **66.000 zł**

Zadania ustawowe realizowane przez OPS (zasiłki stałe, okresowe, celowe specjalne, okresowe własne).

Rozdział **85216** – Zasiłki stałe

Dotacja na dofinansowanie zadań własnych w wysokości **110.000 zł**

Rozdział **85219** – Ośrodki pomocy społecznej.

Dotacja w kwocie **73.000 zł** przeznaczona jest na funkcjonowanie działalności bieżącej Ośrodka Pomocy Społecznej w części realizacji zadań zleconych z zakresu administracji rządowej.

Rozdział **85228** – Usługi opiekuńcze i specjalistyczne usługi opiekuńcze

Dochody ogółem w wysokości **75.000 zł**, w tym dotacja na zadania zlecone 53.000 zł oraz dochody pochodzące z wpływów za usługi opiekuńcze w wys. - 22.000 zł.

Rozdział **85230** – Pomoc w zakresie dożywiania

Dotacja z budżetu państwa w wysokości **77.000 zł** na dofinansowanie programu „Pomoc państwa w zakresie dożywiania”.

**Dział 855 – Rodzina**

Rozdział **85501** – Świadczenia wychowawcze – dotacja na zadania zlecone (500+) – **1.675.000,00 zł**

Rozdział **85502** – Świadczenia rodzinne, świadczenia z funduszu alimentacyjnego oraz składki na ubezpieczenia emerytalne i rentowe z ubezpieczenia społecznego

Decyzją Wojewody Zachodniopomorskiego przyznano wstępnie dotację na zadania zlecone w wysokości **1.178.000 zł**, z przeznaczeniem na świadczenia rodzinne i świadczenia z funduszu alimentacyjnego  
Są to zadania ustawowe realizowane przez Ośrodek Pomocy Społecznej.

## **Dział 900 – Gospodarka komunalna i ochrona środowiska**

Łączna kwota wpływów w dziale – **5.205.000 zł**.

w tym:

\*dochody bieżące – 3.050.000 zł

\*dochody majątkowe – 2.155.000 zł

### **Rozdział 90001 – Gospodarka ściekowa i ochrona wód**

Wpływy w wysokości **200.000 zł** z tytułu zwrotu podatku VAT z inwestycji zakończonych w latach ubiegłych.

### **Rozdział 90002 – Gospodarka odpadami**

- wpływy z gospodarki odpadami – **2.800.000 zł**

### **Rozdział 90015 – Oświetlenie ulic, placów i dróg**

Dotacja celowa w ramach programów finansowanych z udziałem środków europejskich (na zadanie: wymiana oświetlenia miejskiego) – **406.000 zł**

### **Rozdział 90019 – Wpływy i wydatki związane z gromadzeniem środków z opłat i kar za korzystanie ze środowiska**

Dochody w wysokości **50.000 zł** jako wpływy np. za zanieczyszczanie środowiska, wycinki drzew.

### **Rozdział 90095 – Pozostała działalność**

Dotacja celowa w ramach programów finansowanych z udziałem środków europejskich (zadanie: budowa promenady zachodniej w Dziwnowie) – **1.749.000 zł**

## **Dział 926 – Kultura fizyczna**

### **Rozdział 92695 - Pozostała działalność**

W ramach tego działu zaplanowano dochody w wysokości **140.000 zł** jako wpływy z usług w wysokości 137.000 zł oraz dzierżawy w wysokości 3.000 zł realizowane przez Miejski Ośrodek Sportu i Kultury.

## WYDATKI

Projekt budżetu na 2018 rok przewiduje wydatki w wysokości **41.742.000 zł**. Przy opracowaniu projektu budżetu kierowano się przede wszystkim koniecznością zabezpieczenia wydatków bieżących gminy związanych z zadaniami ustawowymi. Zaplanowano wydatki majątkowe, służące społeczności lokalnej i wpływające na majątek gminy. Zapewniono środki na świadczenia na rzecz osób fizycznych oraz na obsługę długu publicznego.

Rodzaj i strukturę wydatków prezentuje poniższe zestawienie:

Nazwa	Kwota	%
1. Wydatki bieżące jednostek budżetowych	28.652.000 zł	68,60
z tego:		
* wynagrodzenia + pochodne	-11.582.200 zł	
* świadczenia na rzecz osób fizy.	- 3.818.300 zł	
* wpłata do budżetu państwa	- 493.282 zł	
* obsługa długu publicznego	- 550.000 zł	
* dotacje na zadania bieżące	- 1.073.000 zł	
* rezerwy -	- 150.000 zł	
* pozostałe wydatki	- 10.985.218 zł	
2. Wydatki majątkowe	13.090.000 zł	31,40
<b>Razem</b>	<b>41.742.000</b>	<b>100</b>

Planowane wydatki na 2018 rok przeznacza się na finansowanie następujących zadań:

Dział	Nazwa	
010	Rolnictwa i łowiectwo	- 1.000 zł
600	Transport i łączność	- 6.432.000 zł
700	Gospodarka mieszkaniowa	- 410.000 zł
710	Działalność usługowa	- 780.000 zł
750	Administracja publiczna	- 5.244.978 zł
751	Urzędy nacz.organów władzy państw.	- 840 zł
754	Bezpieczeństwo publiczne i ochrona p.poż.	- 1.405.000 zł
757	Obsługa długu publicznego	- 550.000 zł
758	Różne rozliczenia	- 643.282 zł
801	Oświata i wychowanie	- 5.654.000 zł

851	Ochrona zdrowia	-	603.000 zł
852	Pomoc społeczna	-	1.938.900 zł
853	Pozost. zad. w zakr.polityki socj.	-	3.000 zł
854	Edukacyjna opieka wychowawcza	-	157.000 zł
855	Rodzina	-	2.946.000 zł
900	Gospod.komun.i ochrona środow.	-	11.970.000 zł
921	Kultura i ochr.dziedzictwa narod.	-	470.000 zł
926	Kultura fizyczna	-	2.533.000 zł
<b>Razem</b>			<b>- 41.742.000 zł</b>

Planowane wielkości wydatków na poszczególne zadania omówione zostaną w szczególności do działów i rozdziałów klasyfikacji budżetowej.

### **Dział 010 – Rolnictwo i leśnictwo**

#### **Rozdział 01030 – Izby rolnicze**

W rozdziale tym zaplanowano wydatki związane z wpłatami gminy na rzecz izb rolniczych w wysokości 2% uzyskanych wpływów podatku rolnego w kwocie **1.000 zł**. Obowiązkowy odpis składki ustalono art. 35 ustawy z dnia 14.12.95 r. o izbach rolniczych (Dz.U. Nr 101, poz. 927 z 2002 r., z późniejszymi zmianami)

### **Dział 600 – Transport i łączność**

Wydatki ogółem - **6.432.000 zł**

#### **Rozdział 60016 – Drogi publiczne gminne**

Wysokość planowanych środków – **2.820.000 zł**, w tym: na utrzymanie bieżące oraz remonty cząstkowe dróg kwota 240.000 zł. Pozostałą część w kwocie 2.580.000 zł przeznacza się na wydatki inwestycyjne:

- utwardzenie terenu przy ul. Sienkiewicza w Dziwnowie - 700.000 zł
- przebudowa ulicy Kamińskiej i Zaułek w Dziwnówku - 1.400.000 zł
- przebudowa ul. Morskiej w Łukęcinie – 150.000 zł
- przebudowa ul. Tęsknoty w Dziwnowie – 300.000 zł
- zakup przystanków – 30.000 zł

#### **Rozdział 60041 – Infrastruktura portowa**

Planuje się wydatki w wysokości **3.412.000 zł**



Wydatki bieżące 1.212.000 zł, związane z działalnością Zarządu Portu Morskiego (na działalność 2 marin i portu rybackiego). Wydatki bieżące pokryte zostają częściowo dochodami uzyskanymi z działalności tych podmiotów.

w tym:

- wynagrodzenia wraz z pochodnymi – 574.000 zł
- wydatki związane z realizacją zadań statutowych 628.000 zł

Wydatki inwestycyjne:

- rozbudowa mariny – 2.200.000 zł

Rozdział **60095** – Pozostała działalność

Środki w wysokości **200.000 zł** przeznaczone na obsługę zadania związanego ze strefą parkowania

**Dział – 700 Gospodarka mieszkaniowa**

Kwota **410.000 zł**, z przeznaczeniem na:

Rozdział **70001** – Zakłady gospodarki mieszkaniowej

Kwotę **70.000 zł** zaplanowano na:

wydatki bieżące – wpłaty do wspólnot mieszkaniowych na fundusz remontowy – 40.000 zł oraz zakup energii – 30.000 zł

Rozdział **70005** – Gospodarka gruntami i nieruchomościami

W rozdziale tym zaplanowano wydatki na łączną kwotę **340.000 zł**, z przeznaczeniem na wydatki związane z wyceną nieruchomości, ogłoszeniami o przetargach na sprzedaż nieruchomości gminnych, dzierżawa za grunty Skarbu Państwa kwota 140.000 zł oraz na wykup gruntów pod drogi (wydatki majątkowe) kwota 200.000 zł

**Dział 710 – Działalność usługowa**

Łączna kwota w tym dziale – **780.000,00 zł**

Rozdział **71004** – Plany zagospodarowania przestrzennego

Zaplanowano wydatki na kwotę **180.000 zł** z przeznaczeniem na:

- studium uwarunkowań i kierunków zagospodarowania przestrzennego gminy - 68.000 zł;
- decyzje o warunkach zabudowy i zagospodarowania terenu- 12.000 zł
- sporządzenie miejscowego planu zagospodarowania przestrzennego – 58.000 zł
- opracowania gminne – 30.000 zł
- mapy wtórnik...- 12.000 zł

## Rozdział 71012 – Zadania z zakresu geodezji i kartografii

Kwota **100.000** zł przeznaczona na usługi geodezyjne związane z przygotowaniem nieruchomości do sprzedaży, dzierżawy (podziały działek, ustalenie granic).

## Rozdział 71035 – Cmentarze – **500.000** zł

- 100.000 zł na utrzymanie porządku na cmentarzach komunalnych, zakup energii.
- 400.000 zł adaptacja terenu na potrzeby cmentarza w Dziwnowie (wydatki majątkowe)

## Dział 750 – Administracja publiczna

Ogółem na wydatki związane z administracją publiczną zaplanowano kwotę **5.244.978** zł., w tym:

### Rozdział 75011 – Urzędy Wojewódzkie

Całość zadań realizowanych w tym rozdziale to zadania z zakresu administracji rządowej pokrywanych dotacją celową na zadania zlecone w wysokości **41.600** zł. Środki te przeznacza się na wynagrodzenia osobowe plus pochodne w wysokości 41.000 zł oraz na zakup materiałów biurowych 600 zł.

### Rozdział 75022 – Rada Miejska

W 2016 roku na utrzymanie Rady Miejskiej zaplanowano wydatki w kwocie **260.000** zł. Z tego na diety radnych przeznacza się kwotę 195.000 zł. Pozostałe wydatki przewidują zapewnienie obsługi prawnej, delegacje i szkolenia radnych, zakup materiałów i usług związanych z obsługą posiedzeń komisji i sesji, nagrywanie sesji, obsługa serwisowa kserokopiarki, inne usługi - kwocie 65.000 zł.

### Rozdział 75023 – Urząd Miejski

Utrzymanie administracji gminnej w 2018 roku to wydatek z budżetu w wysokości **3.650.000** zł, który stanowi 8,74 % ogólnych wydatków gminy oraz 12,73 % wydatków bieżących. Wynagrodzenia pracowników Urzędu Miejskiego wraz z pochodnymi dają kwotę rzędu 2.965.000 zł. W ramach wynagrodzeń pracowników zaplanowano przysługujące obligatoryjnie nagrody jubileuszowe, odprawę emerytalną a także fundusz nagród w wysokości 3 % wynagrodzenia osobowego przyjętego do planu na 2018 r. W Urzędzie Miejskim zatrudnienie wynosi 35 etatów. W planie wynagrodzeń występują również dopłaty do osób zatrudnionych na robotach publicznych.

Wydatki bieżące jak zakupy materiałów i wyposażenia, pomocy naukowych i książek, energii, usług remontowych, usług pozostałych, usług telekomunikacyjnych telefonii stacjonarnej i komórkowej, ekspertyz, wydatki na podróże służbowe, odpisy na zfsć, szkolenia pracowników wynoszą 620.000 zł. Świadczenia na rzecz osób fizycznych – 15.000 zł W roku 2018 planuje się również wydatki majątkowe na zakup sprzętu elektronicznego w kwocie 50.000 zł

#### Rozdział **75075** – Promocja jednostek samorządu terytorialnego

Planuje się wydatki w kwocie **90.000** zł z przeznaczeniem na promocję gminy poza wydatkami promocyjnymi realizowanymi przez MOSiK oraz zabezpieczenie umowy barterowej.

#### Rozdział **75085** – Wspólna obsługa jednostek samorządu terytorialnego

ZOOiK prowadzi obsługę dla jednostek oświatowych, Miejskiego Ośrodka Sportu i Kultury oraz Zarządu Portu. Łączna kwota planowanych wydatków **714.000** zł, w tym wynagrodzenia i pochodne, świadczenia – 622.000 zł, co stanowi 87,11 %, wydatki rzeczowe – 92.000 zł tj 12,89 %.

#### Rozdział **75095** – Pozostała działalność

Zaplanowana kwota w wysokości **489.378** zł

- Diety sołtysów – 23.000 zł
- Środki dla rad sołeckich – 57.000 zł
- Składki w wysokości 50.000 zł dla Związków: Pomerania, Miast Morskich, R-XXI, Portów i Przystani Jachtowych.
- kwota 180.000 zł z przeznaczeniem na: wynagrodzenia prowizyjne za pobór opłaty miejscowej i targowej, pozostała kwota 87.380 zł to koszty związane z rozliczaniem podatków, opłat i niepodatkowych należności budżetowych.
- wykonanie usług związanych z odzyskiwaniem VAT – 150.000 zł

#### **Dział 751 - Urzędy naczelnych organów władzy państwowej, kontroli i ochrony prawa.**

Rozdział **75101** – Urzędy naczelnych organów władzy państwowej, kontroli i ochrony prawa.

Przyznana została dotacja celowa na zadania z zakresu administracji rządowej w kwocie **840** zł z przeznaczeniem na prowadzenie i aktualizację rejestru wyborców.

## **Dział 754 – Bezpieczeństwo publiczne i ochrona przeciwpożarowa.**

W dziale tym zaplanowano ogółem wydatki na kwotę **1.405.000** zł, w tym na:

### **Rozdział 75405 – Komendy powiatowe policji**

Środki w wysokości **50.000** zł z przeznaczeniem na zabezpieczenie sezonu letniego poprzez siły wsparcia.

### **Rozdział 75406 – Straż Graniczna**

W powyższym rozdziale zaplanowano wydatki w kwocie **5.000** zł, z przeznaczeniem na zakup paliwa dla SG w Świnoujściu.

### **Rozdział 75412 – Ochotnicze Straże Pożarne**

Zaplanowane środki na zadania z zakresu ochrony przeciwpożarowej, likwidacji zagrożeń i skutków pożarów. Wydatki wykonywane przez OSP Dziwnów i Międzywodzie wg projektu wynoszą **210.000** zł. Wydatki na wynagrodzenia i pochodne wynoszą 89.000 zł, pozostałe wydatki (wyплаты za udział w akcjach pożarniczych, paliwo, zakup wyposażenia, opał, naprawy samochodów, ubezpieczenia...) – 121.000 zł.

### **Rozdział 75414 – Obrona cywilna**

Środki w wysokości **10.000** zł przeznaczone zostaną na utrzymanie i konserwację sprzętu, urządzenie magazynu p.powodziowego, wydatki związane z zarządzaniem kryzysowym.

### **Rozdział 75415 – Zadania ratownictwa górskiego i wodnego**

W powyższym dziale zaplanowano wydatki w kwocie **700.000** zł na zadania związane z ratownictwem wodnym w sezonie letnim na plażach w Dziwnowie, Międzywodzie i Łukęcinie, badanie wody na kąpieliskach, oznakowanie plaż, błękitna flaga.

### **Rozdział 75416 – Straż Miejska**

Plan wydatków w kwocie **430.000** zł z przeznaczeniem na wynagrodzenia i pochodne od wynagrodzeń – kwota 357.000 zł, pozostałe wydatki między innymi zakup paliwa, energii, zakup usług remontowych, opłaty za usługi telekomunikacyjne, delegacje, czynsz, ubezpieczenia – 73.000 zł

## **Dział 757 – Obsługa długu publicznego**

Rozdział **75702** – Obsługa papierów wartościowych, kredytów i pożyczek jst

Łączna kwota odsetek związanych z zaciągnięciem przez gminę kredytów oraz emisją obligacji – **550.000 zł**.

## **Dział 758 – Różne rozliczenia**

Rozdział **75818** – Rezerwy ogólne i celowe

W dziale tym zaplanowano wydatki w kwocie **150.000 zł**, z przeznaczeniem na:

- rezerwę ogólną na losowe i nieprzewidziane wydatki w kwocie – 65.000 zł.

(utworzona rezerwa nie przekracza dopuszczalnego limitu określonego w art. 222 ustawy o finansach publicznych – do 1 % wydatków budżetu jst)

- rezerwę celową na realizację zadań własnych z zakresu zarządzania kryzysowego w kwocie 85.000 zł (zgodnie z art. 26 ust. 4 ustawy z dnia 26 kwietnia 2007 r. o zarządzaniu kryzysowym Dz.U. z 2013 r. poz. 1166 w budżecie jst tworzy się rezerwę celową w wysokości nie mniejszej niż 0,5 % wydatków budżetu pomniejszonych o wydatki inwestycyjne, wydatki na wynagrodzenia i pochodne oraz wydatki na obsługę długu).

Rozdział **75831** – Część równoważąca subwencji ogólnej dla gmin

W powyższym rozdziale zaplanowano wydatki w kwocie **493.282 zł** jako roczną wpłatę do budżetu państwa części równoważącej subwencji ogólnej.

Przewidziana kwota do wpłaty w 2018 roku jest wyższa od roku 2017 o kwotę 4.602 zł. Zgodnie z art. 29 ust. 1 ustawy o dochodach jst wpłat do budżetu państwa z przeznaczeniem na część równoważącą subwencji ogólnej dla gmin dokonują gminy, w których wskaźnik G (dochody podatkowe gminy do liczby mieszkańców gminy) jest większy niż 150 % wskaźnika Gg (wskaźnik dochodów podatkowych w kraju do liczby mieszkańców w kraju).

Kwotę rocznej wpłaty na 2018 rok obliczono mnożąc liczbę mieszkańców gminy przez kwotę wynoszącą 20 % wskaźnika G pomniejszony o 150% wskaźnika Gg. Zastosowano takie wyliczenie, ponieważ wskaźnik G dla naszej gminy na 2018 rok jest większy niż 150 % i nie większy niż 200 % wskaźnika Gg.

Wzór:  $L \times 20\%(G - 150\%Gg)$

Liczba mieszkańców - 4003

Wskaźnik G – 3.119,16 zł - (wskaźnik dochodów podatkowych gminy do liczby mieszkańców gminy)

Wskaźnik Gg- 1.668,68 zł – (wskaźnik dochodów podatkowych w kraju do liczby mieszkańców w kraju)

20% (3.119,16 – 150% 1.668,68) = 123,228

Wyliczenie: 123,228 zł x 4003 = 493.282,00 zł

## **Dział 801 – Oświata i wychowanie**

Ogółem przeznaczają się środki w wysokości **5.654.000 zł**.

Wszystkie kwoty planowanych wydatków zostały przyjęte do projektu budżetu na podstawie projektów planów finansowych poszczególnych jednostek organizacyjnych po wstępnej weryfikacji. Wydatki związane z oświatą zabezpieczone są częściowo z przyznanej gminie subwencji oświatowej, która wynosi 2.982.453 zł oraz z dotacji na przedszkole w wysokości 115.000 zł. Różnica w wysokości 2.556.547 zł zostanie pokryta z dochodów własnych gminy, w tym wypracowanych przez poszczególne jednostki oświatowe w wysokości 303.000 zł. Należy nadmienić, że w roku 2018 w dziale 801 nie występują wydatki związane z ZOOiK, które zakwalifikowane zostały w dziale 750 Administracja publiczna.

### **Rozdział 80101 – Szkoła Podstawowa**

Przewidywane wydatki to kwota **2.593.000 zł**. Główne wydatki to wynagrodzenia osobowe, dodatki wiejskie, mieszkaniowe oraz pochodne od wynagrodzeń – kwota 2.103.500 zł, co stanowi 86,10 % ogółu wydatków bieżących w tym rozdziale. Wydatki rzeczowe wynoszą 339.500 zł, tj 13,90 %. Zaplanowane są również wydatki majątkowe w wysokości 150.000 zł na remont szkoły.

### **Rozdział 80104 – Przedszkola**

Planowane wydatki to kwota **1.689.000 zł**.

Wynagrodzenia osobowe plus pochodne oraz dodatki wiejski i mieszkaniowy wynoszą 1.269.000 zł, co stanowi 77,42 % wydatków bieżących ogółem. Wydatki rzeczowe stanowią kwotę 370.000 zł, tj 22,58 %. Zaplanowano również wydatki majątkowe związane z remontem przedszkola w wysokości 50.000 zł. W planie finansowym w wydatkach rzeczowych ujęty jest zakup artykułów żywnościowych w kwocie 145.000 zł, który pokryty jest wpływami z opłat za korzystanie z wyżywienia wnoszonymi przez rodziców.

## Rozdział **80110** – Gimnazja

Łączna kwota wydatków **932.000** zł z przeznaczeniem dla:

Gimnazjum „Pomerania” – 656.000 zł

Gimnazjum Społecznego – 276.000 zł

Środki dla Gimnazjum Społecznego zaplanowane są jako dotacja podmiotowa dla publicznej jednostki systemu oświaty prowadzonej przez osobę prawną inną niż jst. W roku szkolnym 2017/2018 od miesiąca września do Gimnazjum uczęszcza 27 uczniów, w tym 1 niepełnosprawny.

Wydatki dla Gimnazjum „Pomerania” przyznano na podstawie przedłożonego skorygowanego planu finansowego. Wynagrodzenia, dodatki wiejskie, mieszkaniowe i pochodne wynoszą 584.000 zł, co stanowi 89,02 % ogółu wydatków. Wydatki rzeczowe to kwota 72.000 zł – 10,98%.

## Rozdział **80113** – Dowożenie uczniów do szkół

W projekcie budżetu zaplanowano ponoszenie wydatków na dowóz dzieci zgodnie z zawartą umową z przewoźnikami na kwotę **155.000** zł.

Przewozy dotyczą:

- przewozy szkolne kierunek Łukęcin-Dziwnówek-Dziwnów
- kierunek Międzywodzie-Dziwnów
- przewozy dzieci niepełnosprawnych na trasie Międzywodzie-Dziwnów-Kamień
- bilety indywidualne

## Rozdział **80146** – Doksztalcanie i doskonalenie nauczycieli

Zaplanowano ponoszenie wydatków na doksztalcanie i doskonalenie zawodowe nauczycieli w kwocie **19.000** zł. Wyodrębnienie wymienionych środków jest zgodne z wymogami przepisów art.70a ust.1 Ustawy z dnia 26.01.82 r. Karta Nauczyciela (tekst jednolity Dz.U. z 2006 r. Nr 97, poz. 674). Planować należy na to zadanie do 1 % wydatków na wynagrodzenia nauczycieli

Rozdział **80149** - Realizacja zadań wymagająca stosowania specjalnej organizacji nauki i metod pracy dla dzieci w przedszkolach, oddziałach przedszkolnych w szkołach podstawowych i innych formach wychowania przedszkolnego

Wydatki w wysokości **108.000** zł z subwencji oświatowej na realizację zadań dotyczących dzieci niepełnosprawnych, w tym wynagrodzenia wraz pochodnymi 67.000 zł, pozostałe wydatki 41.000 zł.

Rozdział **80150** - Realizacja zadań wymagająca stosowania specjalnej organizacji nauki i metod pracy dla dzieci i młodzieży w szkołach podstawowych, gimnazjach, liceach ogólnokształcących, liceach profilowanych i szkołach zawodowych oraz szkołach artystycznych

Wydatki w wysokości **128.000** zł z subwencji oświatowej na realizację zadań dotyczących dzieci niepełnosprawnych uczęszczających do Szkoły Podstawowej i Gimnazjów, w tym dla placówek publicznych wynagrodzenia wraz pochodnymi wynoszą 72.000 zł, pozostałe wydatki 32.000 zł oraz dotacja dla gimnazjum niepublicznego 24.000 zł.

Rozdział **80195** – Pozostała działalność

Łączna kwota wydatków **30.000** zł, z przeznaczeniem na Zakładowy Fundusz Świadczeń Socjalnych dla nauczycieli emerytów.

## **Dział 851 – Ochrona zdrowia**

W dziale tym zaplanowano wydatki na łączną kwotę **603.000** zł

Rozdział **85121** – Lecznictwo ambulatoryjne

Kwota ogółem **100.000** zł przeznaczona na programy profilaktyczne dla dzieci i dorosłych, pielęgniarskie usługi medyczne (soboty) oraz zatrudnienie trzech lekarzy specjalistów (laryngologa, okulisty, kardiologa).

Rozdział **851 41** – Ratownictwo medyczne

Zakup usług polegających zabezpieczeniu ratownictwa medycznego w sezonie letnim (zespół ratowniczy karetki pogotowia ratunkowego)– kwota **3.000** zł.

Rozdział **851 53** – Zwalczanie narkomanii

Na realizację wydatków zaplanowano kwotę **20.000** zł. Zadanie to realizowane jest przez Gminna Komisję Rozwiązywania Problemów Alkoholowych, która opracowuje preliminarz wydatków.

Rozdział **85154** – Przeciwdziałanie alkoholizmowi.

Zaplanowano wydatki w wysokości **480.000** zł. Całość środków na pokrycie powyższych wydatków pozyskana zostanie z dochodów osiągniętych przez gminę



z wpływów z opłat za wydawanie zezwoleń na sprzedaż alkoholu. Realizacja wydatków następować będzie zgodnie z preliminarzem Gminnej Komisji Rozwiązywania Problemów Alkoholowych.

## **Dział 852 – Pomoc społeczna**

W dziale tym realizowane są zadania ze środków własnych gminy, jak i ze środków Wojewody Zachodniopomorskiego. Ogółem przeznaczają się środki w wysokości **1.938.900 zł**, w tym:

- z dochodów własnych – 1.523.900 zł.
- z dotacji na zadania własne – 339.000 zł
- z dotacji na zadania zlecone – 76.000 zł

Zadania opieki społecznej prowadzi Ośrodek Pomocy Społecznej wraz z pracownikami prowadzącymi usługi opiekuńcze

Rozdział 85202 - Domy pomocy społecznej – kwota **180.000 zł** (opłaty za pobyt w domu pomocy społecznej 5 osób)

Rozdział **85205** - Zadania w zakresie przeciwdziałania przemocy w rodzinie – kwota **10.500 zł**

Środki przeznaczone na wynagrodzenia, zakup materiałów, usługi (psycholog, prawnik)

Rozdział **85213** – Składki na ubezpieczenia zdrowotne opłacane za osoby pobierające niektóre świadczenia z pomocy społecznej, niektóre świadczenia rodzinne oraz za osoby uczestniczące w zajęciach w centrum integracji społecznej .

Są to zadania zlecone z zakresu administracji rządowej pokrywane z dotacji celowej w wysokości **36.000 zł**. Są to zadania ustawowe (składki zdrowotne za osoby pobierające zasiłki stałe oraz świadczenia pielęgnacyjne).

Rozdział **85214** – Zasiłki i pomoc w naturze oraz składki na ubezpieczenia emerytalne i rentowe.

Wydatki ogółem w wysokości **134.000 zł** realizowane są w ramach przyznanej dotacji celowej w wysokości 66.000 zł oraz środków własnych w wysokości 68.000 zł. Środki zaplanowano na podstawie przedłożonego preliminarza przez OPS. Środki z dotacji zaspokajają potrzeby w zakresie wypłat zasiłków okresowych. Natomiast zadania w zakresie wypłat zasiłków celowych, zasiłków celowych specjalnych oraz zasiłków okresowych własnych pokrywa się ze środków gminy.

## Rozdział **85215** – Dodatki mieszkaniowe

Zaplanowano wydatki na kwotę **100.000** zł. Dodatki mieszkaniowe przyznawane są osobom spełniającym kryteria do otrzymywania powyższego świadczenia. Są to zadania własne realizowane przez Urząd Miejski dofinansowane z subwencji równoważącej.

## Rozdział **85216** – Zasiłki stałe

Wydatki w wysokości **110.000** zł planuje się pod przyznaną dotacją na zadania własne w zakresie zasiłków stałych, która w ciągu roku może ulec zmianie.

## Rozdział **85219** – Ośrodki pomocy społecznej

W roku 2018 planuje się wydatki z przyznanej przez Wojewodę dotacji celowej w wysokości 73.000 zł oraz środków własnych w wysokości 545.000 zł, co stanowi łączną kwotę w wysokości **618.000** zł.

Wydatki zaplanowano na podstawie preliminarza sporządzonego przez OPS. Są to środki przeznaczone na funkcjonowanie działalności bieżącej, czyli środki na wynagrodzenia pracowników i pochodne w wysokości 515.700 zł oraz wydatki bieżące (zakup materiałów i wyposażenia, zakup usług, usługi telekomunikacyjne, delegacje, odpisy na zfs, wydatki na szkolenia, zakup materiałów papierniczych itp.) w wysokości 97.000 zł oraz świadczenia na rzecz osób fizycznych 5.300 zł.

## Rozdział **85228** – Usługi opiekuńcze

W rozdziale tym realizuje się zadania polegające na świadczeniu usług u podopiecznych wymagających pomocy i kwalifikujących się na tą pomoc. Zadania wykonywane są z dotacji celowej w wysokości 53.000 zł i dochodów własnych w kwocie 554.000 zł. Łącznie **607.000** zł. Główną pozycję wydatków stanowią wydatki osobowe i pochodne – kwota 579.200 zł. Pozostałe to między innymi zakup środków bhp, odpisy na f.ś, delegacje – 21.800 zł oraz świadczenia na rzecz osób fizycznych 6.000 zł.

## Rozdział **85230** - Pomoc w zakresie dożywiania

Zaplanowano wydatki ogółem w wysokości **128.400** zł z przeznaczeniem na dofinansowanie dożywiania dzieci oraz dorosłych. Na dzień planowania została przyznana dotacja w wysokości 77.000 zł .

Rozdział **85295** - Pozostała działalność

Wydatki własne związane z pracami społecznie użytecznymi w wysokości **15.000 zł.**

### **Dział 853 – Pozostałe zadania w zakresie polityki społecznej**

Rozdział **85395** Pozostała działalność

Zaplanowano **3.000 zł** jako współfinansowanie Warsztatów Terapii Zajęciowej prowadzonych przez Polskie Stowarzyszenie na Rzecz Osób za Upośledzeniem Umysłowym Koło w Kamieniu Pom.(porozumienie ze Starostą) .

### **Dział 854 – Edukacyjna opieka wychowawcza**

Łączna kwota wydatków **157.000 zł**

Rozdział **85401** – Świetlice szkolne

Są to wydatki w wysokości **126.000 zł** na prowadzenie świetlicy szkolnej. Główne wydatki to wynagrodzenia osobowe i pochodne, – kwota 115.500 zł, oraz zakup materiałów, pomocy dydaktycznych , odpis na zfs – kwota 10.500 zł.

Rozdział **85412** – Kolonie i obozy oraz inne formy wypoczynku dzieci i młodzieży szkolnej

Zaplanowano **10.000 zł** na dofinansowanie ferii dla dzieci

Rozdział **85415** – Pomoc materialna dla uczniów – **4.000 zł** jako wkład własny do stypendiów.

Rozdział **85495** - Pozostała działalność

W dziale tym realizowane wydatki na stypendia dla uczniów za wybitne osiągnięcia w nauce – **17.000 zł**

### **Dział 855 – Rodzina**

Rozdział **85501** – Świadczenia wychowawcze

Wydatki związane z programem 500+ w wysokości **1.675.000 zł** pokryte z dotacji celowej, w tym: wynagrodzenia z pochodnymi 24.000 zł, wydatki związane z realizacją zadania 3.000 zł oraz wypłata zasiłków 1.648.000 zł

Rozdział **85502** – Świadczenia rodzinne, świadczenia z funduszu alimentacyjnego oraz składki na ubezpieczenia emerytalne i rentowe z ubezpieczenia społecznego.

Powyższe zadanie finansowane jest w całości z przyznanej dotacji celowej, którą określono na poziomie **1.178.000 zł**. W porównaniu z rokiem 2017 dotacja jest wyższa o 97.000 zł. Z rozdziału tego finansowane są zadania administracji rządowej przejęte do realizacji przez jst:

- świadczenia rodzinne,
- świadczenia z funduszu alimentacyjnego.

Z ogólnej kwoty wynagrodzenia z pochodnymi wynoszą 105.100 zł, na wypłatę świadczeń 1.068.000 zł oraz pozostałe 4.900 zł

Rozdział **85504** – Wspieranie rodziny

Kwota **73.000 zł** na wynagrodzenie plus pochodne – 63.200 zł, pozostałe wydatki 9.800 zł.

Wydatki zagwarantowane są tylko z dochodów własnych gminy.

Rozdział **85508** – Rodziny zastępcze

Kwota **20.000 zł** (współfinansowanie dziecka w rodzinie zastępczej 5 dzieci w 2 rodzinach)

**Dział 900 Gospodarka komunalna i ochrona środowiska**

W tym dziale przewidziano wydatki w łącznej kwocie **11.970.000 zł**, w tym wydatki bieżące – 4.610.000 zł, wydatki inwestycyjne – 7.360.000 zł.

Rozdział **90001** – Gospodarka ściekowa i ochrona wód.

Środki w wysokości **550.000 zł** zaplanowano jako wydatki majątkowe na:

- rozbudowa sieci sanitarnej i deszczowej w gminie - 250.000 zł
- dostawa i montaż sanitariatów – 300.000 zł

Rozdział **90002** – Gospodarka odpadami

Łączne wydatki w wysokości **3.300.000 zł**

W dziale tym zaplanowane są wydatki związane z oczyszczaniem gminy w ramach tzw. ustawy śmieciowej. Środki zapewnione w ramach umów dla firmy wykonującej usługi związane z utrzymaniem czystości, za odbiór śmieci na składowisku R-XXI oraz wydatki na utrzymanie biura gospodarki odpadami. Wydatki w całości winny być pokryte dochodami uzyskanymi z opłat za odpadów.

Na utrzymanie biura GO zapewniono środki w wysokości 250.000 zł (wynagrodzenia z pochodnymi 223.000 zł, pozostałe 27.000 zł), wydatki związane z bezpośrednim utrzymaniem czystości 2.550.000 zł. Ponadto występują wydatki majątkowe w wysokości 500.000 zł przeznaczone na budowę PSZOK.

#### Rozdział **90004** – Utrzymanie zieleni w miastach i gminach

Łączna kwota – **1.060.000** zł, w tym:

-Wydatki bieżące zgodnie z umową przetargową zabezpieczającą utrzymanie zieleni w gminie, m.innymi strzyżenie trawy, przycinka drzew, sadzenie drzew, krzewów oraz zakup kwiatów krzewów i drzew – 1.000.000 zł

-Wydatki majątkowe – 60.000 zł

\*zakup i montaż altanek w parku ul. Sienkiewicza – 60.000 zł

#### Rozdział **90015** – Oświetlenie ulic, placów i dróg

W rozdziale tym zaplanowano wydatki na łączną kwotę **1.260.000** zł., w tym:

-wydatki majątkowe - 830.000 zł

\*przebudowa oświetlenia w gminie – 150.000 zł

\*oświetlenie ścieżki rowerowej Dziwnów-Międzywodzie – 200.000 zł

\*wymiana oświetlenia miejskiego w Dziwnowie – 480.000 zł

- wydatki bieżące związane z oświetleniem ulic na terenie gminy – kwota 300.000 zł oraz z zakupem usług związanych z konserwacją oświetl. – 130.000 zł.

#### Rozdział **90019** – Wpływy i wydatki związane z gromadzeniem środków z opłat i kar za korzystanie ze środowiska

Zaplanowano wydatki w wysokości **50.000** zł Całość środków na pokrycie powyższych wydatków pozyskana zostanie z dochodów osiągniętych przez gminę z wpływów z ustawy o ochronie środowiska. Dochody te muszą być wykorzystane wyłącznie na cele określone ww ustawą.

#### Rozdział **90095** – Pozostała działalność

Łączna kwota wydatków **5.750.000** zł, w tym wydatki związane z ochrona środowiska – kwota 330.000 zł oraz wydatki inwestycyjne – kwota 5.420.000 zł.

Wydatki bieżące to m.inn. likwidacja dzikich wysypisk, utylizacja padłych zwierząt, opłata za schronisko zwierząt, odkomarzanie, zakup koszy, ławek, monitoring składowiska w M-dziu, wykonanie okresowej kontroli zejść na plażę, wykonanie atestów i konserwacja placów zabaw, utrzymanie leśnych szlaków rowerowych, usługi Toi Toi itp.

Wydatki inwestycyjne:

\*przebudowa placu na ul. Kamińskiej w Dziwnówku – 450.000 z

\*budowa promenady zachodniej w Dziwnowie – 4.250.000 zł

\*dokumentacje techniczne – 300.000 zł

\*remont zejść na plażę – 400.000 zł

\*remont domków ratowniczych w Łukęcinie – 20.000 zł

## **Dział 921 – Kultura i ochrona dziedzictwa narodowego**

W projekcie budżetu przewidziano na zadania z zakresu kultury kwotę **470.000 zł**.

### **Rozdział 92116 – Biblioteki**

Są to wydatki przekazywane w formie dotacji przedmiotowej dla Biblioteki jako instytucji kultury. Po weryfikacji przyznano środki na poziomie roku 2017 w wysokości **470.000 zł**.

## **Dział 926 – Kultura fizyczna**

Zadania z zakresu kultury fizycznej i sportu w 2018 roku będą realizowane na ogólną kwotę **2.533.000 zł** w tym:

### **Rozdział 92601 – Obiekty sportowe**

Kwota **100.000 zł** przeznaczona na zadania inwestycyjne :  
- remont hali sportowej.

### **Rozdział 92605 – zadania w zakresie kultury fizycznej i sportu**

Kwota ogółem **300.000 zł**, jako wydatki w formie dotacji celowych dla podmiotów niezaliczanych do sektora finansów publicznych przeznaczonych na upowszechnianie różnych dyscyplin sportowych wyłonionych w konkursach.

### **Rozdział 92695 – pozostała działalność**

W rozdziale tym zaplanowano środki dla Miejskiego Ośrodka Sportu i Kultury w wysokości **2.133.000 zł**. Wydatki zaplanowano na podstawie przedstawionego planu finansowego po skorygowaniu. Wynagrodzenia osobowe wraz z pochodnymi stanowią kwotę 1.034.000 zł, świadczenia na rzecz osób fizycznych 10.000 zł. Na pozostałe wydatki związane z działalnością bieżącą Ośrodka oraz organizację imprez zarezerwowano kwotę 1.089.000 zł.

## **PLANOWANE ZADANIA INWESTYCYJNE**

Do projektu budżetu na 2018 rok przyjęto do realizacji zadania inwestycyjne na ogólną kwotę **13.090.000 zł**, z tego dofinansowanie ze środków UE – 3.090.000 zł oraz z budżetu państwa 700.000 zł.

1. Przebudowa ul. Tęsknoty w Dziwnowie – 300.000 zł
2. Budowa promenady zachodniej w Dziwnowie – 4.250.000 zł
3. Rozbudowa mariny w Dziwnowie – 2.200.000 zł
4. Rozbudowa kanalizacji sanitarnej i deszczowej – 250.000 zł
5. Zakup i montaż altanek – park Sienkiewicza - 60.000 zł
6. Przebudowa ulicy Kamieńskiej i Zaułek w Dziwnówku - 1.400.000 zł
7. Przebudowa placu na ul. Kamieńskiej w Dziwnówku – 450.000 zł
8. Utwardzenia terenu przy ul. Sienkiewicza w Dziwnowie – 700.000 zł
9. Wymiana oświetlenia miejskiego w Dziwnowie – 480.000 zł
10. Przebudowa cmentarza w Dziwnowie – 400.000 zł
11. Budowa PSZOK – 500.000 zł
12. Przebudowa ul. Morskiej w Łukęcinie – 150.000 zł
13. Zakup przystanków – 30.000 zł
14. Przebudowa oświetlenia ulicznego w gminie – 150.000 zł
15. Remont hali sportowej – 100.000 zł
16. Oświetlenie ścieżki rowerowej Dziwnów-Międzywodzie – 200.000 zł
17. Remont zejść na plażę – 400.000 zł
18. Wykup gruntów – 200.000 zł
19. Zakup i montaż sanitariatów – 300.000 zł
20. Zakup urządzeń elektronicznych – 50.000 zł
21. Remont domków ratowniczych w Łukęcinie – 20.000 zł
22. Remont szkoły i przedszkola – 200.000 zł
23. Dokumentacje techniczne – 300.000 zł

## **UCHWAŁA W SPRAWIE WIELOLETNIEJ PROGNOZY FINANSOWEJ**

Ustawowo wieloletnia prognoza finansowa winna obejmować swoim okresem co najmniej 4 lata budżetowe (rok budżetowy oraz co najmniej 3 kolejne lata).

Wartości przyjęte w wieloletniej prognozie finansowej i budżecie gminy powinny być zgodne co najmniej w zakresie wyniku budżetu i związanych z nim kwot przychodów i rozchodów oraz długu gminy.

Gmina na koniec 2018 roku posiada dług w wysokości 20.500.000 zł, w tym: zaciągnięte kredyty w wysokości 4.500.000 zł oraz emisja obligacji – 16.000.000 zł. W roku 2018 nie planuje się zaciągnięcia kredytów. Spłata zaciągniętych

kredytów kończy się w roku 2022. Spłata obligacji odbywać się będzie w latach 2023-2032. Roczna wysokość spłat rat kapitału od kredytu w 2018r. wynosi 200.000 zł. W przedstawionej wieloletniej prognozie finansowej wszystkie obowiązujące wskaźniki z ustawy o finansach publicznych zostały zachowane.

Burmistrz Dziwnowa



Grzegorz Józwiak



## PROJEKT

Uchwała Nr .....

Rady Miejskiej w DZIWNOWIE

z dnia .....

### w sprawie uchwalenia budżetu Gminy Dziwnów na rok 2018.

Na podstawie art. 18 ust. 2 pkt 4, pkt 9 lit d, ustawy z dnia 8 marca 1990 r. o samorządzie gminnym (j.t.Dz. U. z 2016 r. poz. 446 z późn. zm.) uchwała się, co następuje:

- § 1. Ustala się dochody budżetu (Załącznik Nr 1) w kwocie - 38.292.000 zł,  
z tego:
- 1) dochody bieżące - 27.352.000 zł,
  - 2) dochody majątkowe - 10.940.000 zł.
- § 2. Ustala się wydatki budżetu (Załącznik Nr 2) w kwocie - 41.742.000 zł,  
z tego:
- 1) wydatki bieżące - 28.652.000 zł,
  - 2) wydatki majątkowe - 13.090.000 zł.
- § 3. Ustala się planowany deficyt budżetu w kwocie - 3.450.000,00 zł,  
który zostanie pokryty przychodami pochodzącymi z:
- 1) wolnych środków - 3.450.000,00 zł.
- § 4. Ustala się przychody i rozchody budżetu (Załącznik Nr 3) w kwotach:
- 1) przychody - 3.650.000 zł,
  - 2) rozchody - 200.000 zł.
- § 5. W budżecie tworzy się rezerwy:
- 1) ogólną w kwocie - 65.000 zł,
  - 2) celowe w kwocie - 85.000 zł,  
z przeznaczeniem na:
    - a. realizację zadań z zakresu zarządzania kryzysowego - 85.000 zł,
- § 6. 1. Dochody i wydatki związane z realizacją:
- 1) zadań z zakresu administracji rządowej i innych zleconych jednostce samorządu terytorialnego odrębnymi ustawami, zgodnie z załącznikiem Nr 4, 5,
- § 7. 1. Ustala się wydatki jednostek pomocniczych (Załącznik Nr 6) w kwocie - 57.000 zł,  
z tego:
- 1) w ramach pozostałych wydatków - 57.000 zł.
- § 8. 1. Ustala się dochody w kwocie - 500.000 zł,  
z tytułu wydawania zezwoleń na sprzedaż napojów alkoholowych.
- 2. Ustala się wydatki w kwocie - 480.000 zł,  
na realizację zadań określonych w gminnym programie profilaktyki i rozwiązywania problemów alkoholowych. (Załącznik Nr 11)
  - 3. Ustala się wydatki w kwocie - 20.000 zł,  
na realizację zadań określonych w gminnym programie przeciwdziałania narkomanii. (Załącznik Nr 11)

§ 9.1. Ustala się dochody w kwocie	-	2.800.000,00 zł
2. Ustala się wydatki w kwocie	-	3.300.000,00 zł
zgodnie z ustawą o utrzymaniu czystości i porządku w gminach (załącznik Nr 12)		
§ 10.1. Ustala się dochody w kwocie	-	50.000,00 zł
2. Ustala się wydatki w kwocie	-	50.000,00 zł
Zgodnie z ustawą Prawo ochrony środowiska (załącznik Nr 13)		

§ 11. Ustala się limity zobowiązań z tytułu zaciąganych kredytów i pożyczek oraz emitowanych papierów wartościowych na:

- 1) pokrycie występującego w ciągu roku przejściowego deficytu budżetu jednostki samorządu terytorialnego, do kwoty
 

-	3.000.000 zł,
---	---------------

§ 12. Ustala się dotacje:

- 1) dla jednostek sektora finansów publicznych:
  - a. podmiotowe (Załącznik Nr 7) w kwocie - 470.000 zł,
  - b. celowe na pomoc innym jst (Załącznik Nr 8) w kwocie - 3.000 zł,
- 2) dla jednostek spoza sektora finansów publicznych
  - a. celowe (Załącznik Nr 9) w kwocie - 300.000 zł,
  - b. podmiotowe (Załącznik Nr 10) w kwocie - 300.000 zł.

§ 13. Upoważnia się Burmistrza Dziwnowa do:

- 1) dokonywania zmian w planie wydatków:
  - a. na uposażenia i wynagrodzenia ze stosunku pracy,
  - b. majątkowych,
 z wyłączeniem przeniesień wydatków między działami,
- 2) przekazania niektórych uprawnień do dokonywania przeniesień planowanych wydatków innym jednostkom organizacyjnym Gminy;
- 3) do zaciągania zobowiązań z tytułu umów, których realizacja w roku budżetowym i w latach następnych jest niezbędna do zapewnienia ciągłości działania jednostki i z których wynikające płatności wykraczają poza rok budżetowy.
- 4) przekazania uprawnień innym jednostkom organizacyjnym do zaciągania zobowiązań z tytułu umów, których realizacja w roku budżetowym i w latach następnych jest niezbędna do zapewnienia ciągłości działania jednostki i z których wynikające płatności wykraczają poza rok budżetowy.

§ 14. (przy budżecie uchwalonym przed 1 stycznia 2017 roku) Uchwała wchodzi w życie z dniem 1 stycznia 2017 roku.

§ 14. (przy budżecie uchwalonym po 1 stycznia 2017 roku) Uchwała wchodzi w życie z dniem podjęcia z mocą obowiązującą od dnia 1 stycznia 2017 roku.

Przewodniczący Rady Miejskiej

.....

## Załącznik Nr 1 do Uchwały Nr ..... Rady Miejskiej w Dziwnowie z dnia .....

## DOCHODY BUDŻETOWE 2018 ROK

w złotych

Dział	Rozdział	§	Nazwa	Plan ogółem
1	2	3	4	5
<b>bieżące</b>				
600			<b>Transport i łączność</b>	<b>900 000,00</b>
			w tym z tytułu dotacji i środków na finansowanie wydatków na realizację zadań finansowanych z udziałem środków, o których mowa w art. 5 ust. 1 pkt 2 i 3	0,00
	60041		Infrastruktura portowa	900 000,00
			w tym z tytułu dotacji i środków na finansowanie wydatków na realizację zadań finansowanych z udziałem środków, o których mowa w art. 5 ust. 1 pkt 2 i 3	0,00
		0490	Wpływy z innych lokalnych opłat pobieranych przez jednostki samorządu terytorialnego na podstawie odrębnych ustaw	350 000,00
		0750	Wpływy z najmu i dzierżawy składników majątkowych Skarbu Państwa, jednostek samorządu terytorialnego lub innych jednostek zaliczanych do sektora finansów publicznych oraz innych umów o podobnym charakterze	395 000,00
		0830	Wpływy z usług	150 000,00
		0970	Wpływy z różnych dochodów	5 000,00
700			<b>Gospodarka mieszkaniowa</b>	<b>1 700 000,00</b>
			w tym z tytułu dotacji i środków na finansowanie wydatków na realizację zadań finansowanych z udziałem środków, o których mowa w art. 5 ust. 1 pkt 2 i 3	0,00
	70005		Gospodarka gruntami i nieruchomościami	1 700 000,00
			w tym z tytułu dotacji i środków na finansowanie wydatków na realizację zadań finansowanych z udziałem środków, o których mowa w art. 5 ust. 1 pkt 2 i 3	0,00
		0550	Wpływy z opłat z tytułu użytkowania wieczystego nieruchomości	600 000,00
		0750	Wpływy z najmu i dzierżawy składników majątkowych Skarbu Państwa, jednostek samorządu terytorialnego lub innych jednostek zaliczanych do sektora finansów publicznych oraz innych umów o podobnym charakterze	1 100 000,00
710			<b>Działalność usługowa</b>	<b>15 000,00</b>
			w tym z tytułu dotacji i środków na finansowanie wydatków na realizację zadań finansowanych z udziałem środków, o których mowa w art. 5 ust. 1 pkt 2 i 3	0,00

71035	Cmentarze			15 000,00
	w tym z tytułu dotacji i środków na finansowanie wydatków na realizację zadań finansowanych z udziałem środków, o których mowa w art. 5 ust. 1 pkt 2 i 3			0,00
	Wpływy z usług	0830		15 000,00
<b>750</b>	<b>Administracja publiczna</b>			<b>41 600,00</b>
	w tym z tytułu dotacji i środków na finansowanie wydatków na realizację zadań finansowanych z udziałem środków, o których mowa w art. 5 ust. 1 pkt 2 i 3			0,00
	Urzędy wojewódzkie			41 600,00
	w tym z tytułu dotacji i środków na finansowanie wydatków na realizację zadań finansowanych z udziałem środków, o których mowa w art. 5 ust. 1 pkt 2 i 3			0,00
	Dotacje celowe otrzymane z budżetu państwa na realizację zadań bieżących z zakresu administracji rządowej oraz innych zadań zleconych gminie (związkom gmin, związkom powiatowo-gminnym) ustawami	2010		41 600,00
<b>751</b>	<b>Urzędy naczelnych organów władzy państwowej, kontroli i ochrony prawa oraz sądownictwa</b>			<b>840,00</b>
	w tym z tytułu dotacji i środków na finansowanie wydatków na realizację zadań finansowanych z udziałem środków, o których mowa w art. 5 ust. 1 pkt 2 i 3			0,00
	Urzędy naczelnych organów władzy państwowej, kontroli i ochrony prawa			840,00
	w tym z tytułu dotacji i środków na finansowanie wydatków na realizację zadań finansowanych z udziałem środków, o których mowa w art. 5 ust. 1 pkt 2 i 3			0,00
	Dotacje celowe otrzymane z budżetu państwa na realizację zadań bieżących z zakresu administracji rządowej oraz innych zadań zleconych gminie (związkom gmin, związkom powiatowo-gminnym) ustawami	2010		840,00
<b>754</b>	<b>Bezpieczeństwo publiczne i ochrona przeciwpożarowa</b>			<b>20 000,00</b>
	w tym z tytułu dotacji i środków na finansowanie wydatków na realizację zadań finansowanych z udziałem środków, o których mowa w art. 5 ust. 1 pkt 2 i 3			0,00
	Straż gminna (miejska)			20 000,00
	w tym z tytułu dotacji i środków na finansowanie wydatków na realizację zadań finansowanych z udziałem środków, o których mowa w art. 5 ust. 1 pkt 2 i 3			0,00
	Wpływy z tytułu grzywien, mandatów i innych kar pieniężnych od osób fizycznych	0570		20 000,00
<b>756</b>	<b>Dochody od osób prawnych, od osób fizycznych i od innych jednostek nieposiadających osobowości prawnej oraz wydatki związane z ich poborem</b>			<b>14 705 496,00</b>
	w tym z tytułu dotacji i środków na finansowanie wydatków na realizację zadań finansowanych z udziałem środków, o których mowa w art. 5 ust. 1 pkt 2 i 3			0,00
	Wpływy z podatku dochodowego od osób fizycznych			100 000,00
	w tym z tytułu dotacji i środków na finansowanie wydatków na realizację zadań finansowanych z udziałem środków, o których mowa w art. 5 ust. 1 pkt 2 i 3			0,00

	0350	Wpływy z podatku od działalności gospodarczej osób fizycznych, opłacanego w formie karty podatkowej	100 000,00
75615		Wpływy z podatku rolnego, podatku leśnego, podatku od czynności cywilnoprawnych, podatków i opłat lokalnych od osób prawnych i innych jednostek organizacyjnych	4 700 000,00
		w tym z tytułu dotacji i środków na finansowanie wydatków na realizację zadań finansowanych z udziałem środków, o których mowa w art. 5 ust. 1 pkt 2 i 3	0,00
	0310	Wpływy z podatku od nieruchomości	4 600 000,00
	0320	Wpływy z podatku rolnego	10 000,00
	0330	Wpływy z podatku leśnego	40 000,00
	0340	Wpływy z podatku od środków transportowych	40 000,00
	0910	Wpływy z odsetek od nieterminowych wpłat z tytułu podatków i opłat	10 000,00
75616		Wpływy z podatku rolnego, podatku leśnego, podatku od spadków i darowizn, podatku od czynności cywilnoprawnych oraz podatków i opłat lokalnych od osób fizycznych	5 140 000,00
		w tym z tytułu dotacji i środków na finansowanie wydatków na realizację zadań finansowanych z udziałem środków, o których mowa w art. 5 ust. 1 pkt 2 i 3	0,00
	0310	Wpływy z podatku od nieruchomości	3 100 000,00
	0320	Wpływy z podatku rolnego	20 000,00
	0330	Wpływy z podatku leśnego	1 000,00
	0340	Wpływy z podatku od środków transportowych	85 000,00
	0360	Wpływy z podatku od spadków i darowizn	20 000,00
	0430	Wpływy z opłaty targowej	200 000,00
	0440	Wpływy z opłaty miejscowej	1 100 000,00
	0500	Wpływy z podatku od czynności cywilnoprawnych	600 000,00
	0690	Wpływy z różnych opłat	5 000,00
	0910	Wpływy z odsetek od nieterminowych wpłat z tytułu podatków i opłat	9 000,00
75618		Wpływy z innych opłat stanowiących dochody jednostek samorządu terytorialnego na podstawie ustaw	1 430 400,00
		w tym z tytułu dotacji i środków na finansowanie wydatków na realizację zadań finansowanych z udziałem środków, o których mowa w art. 5 ust. 1 pkt 2 i 3	0,00
	0410	Wpływy z opłaty skarbowej	20 400,00
	0460	Wpływy z opłaty eksploatacyjnej	10 000,00
	0480	Wpływy z opłat za zezwolenia na sprzedaż napojów alkoholowych	500 000,00

		0490	Wpływy z innych lokalnych opłat pobieranych przez jednostki samorządu terytorialnego na podstawie odrębnych ustaw	890 000,00
		0690	Wpływy z różnych opłat	5 000,00
		0910	Wpływy z odsetek od nieterminowych wpłat z tytułu podatków i opłat	5 000,00
	75621		Udziały gmin w podatkach stanowiących dochód budżetu państwa	3 335 096,00
			w tym z tytułu dotacji i środków na finansowanie wydatków na realizację zadań finansowanych z udziałem środków, o których mowa w art. 5 ust. 1 pkt 2 i 3	0,00
		0010	Wpływy z podatku dochodowego od osób fizycznych	3 235 096,00
		0020	Wpływy z podatku dochodowego od osób prawnych	100 000,00
<b>758</b>			<b>Różne rozliczenia</b>	<b>3 071 064,00</b>
			w tym z tytułu dotacji i środków na finansowanie wydatków na realizację zadań finansowanych z udziałem środków, o których mowa w art. 5 ust. 1 pkt 2 i 3	0,00
	75801		Część oświatowa subwencji ogólnej dla jednostek samorządu terytorialnego	2 982 453,00
			w tym z tytułu dotacji i środków na finansowanie wydatków na realizację zadań finansowanych z udziałem środków, o których mowa w art. 5 ust. 1 pkt 2 i 3	0,00
		2920	Subwencje ogólne z budżetu państwa	2 982 453,00
			Różne rozliczenia finansowe	20 000,00
	75814		w tym z tytułu dotacji i środków na finansowanie wydatków na realizację zadań finansowanych z udziałem środków, o których mowa w art. 5 ust. 1 pkt 2 i 3	0,00
		0920	Wpływy z pozostałych odsetek	20 000,00
	75831		Część równoważąca subwencji ogólnej dla gmin	68 611,00
			w tym z tytułu dotacji i środków na finansowanie wydatków na realizację zadań finansowanych z udziałem środków, o których mowa w art. 5 ust. 1 pkt 2 i 3	0,00
		2920	Subwencje ogólne z budżetu państwa	68 611,00
<b>801</b>			<b>Oświata i wychowanie</b>	<b>418 000,00</b>
			w tym z tytułu dotacji i środków na finansowanie wydatków na realizację zadań finansowanych z udziałem środków, o których mowa w art. 5 ust. 1 pkt 2 i 3	0,00
	80101		Szkoły podstawowe	50 000,00
			w tym z tytułu dotacji i środków na finansowanie wydatków na realizację zadań finansowanych z udziałem środków, o których mowa w art. 5 ust. 1 pkt 2 i 3	0,00
		0630	Wpływy z usług	50 000,00
	80104		Przedszkola	368 000,00
			w tym z tytułu dotacji i środków na finansowanie wydatków na realizację zadań finansowanych z udziałem środków, o których mowa w art. 5 ust. 1 pkt 2 i 3	0,00

	0660		Wpływy z opłat za korzystanie z wychowania przedszkolnego	33 000,00
	0670		Wpływy z opłat za korzystanie z wyżywienia w jednostkach realizujących zadania z zakresu wychowania przedszkolnego	145 000,00
	0830		Wpływy z usług	75 000,00
	2030		Dotacje celowe otrzymane z budżetu państwa na realizację własnych zadań bieżących gmin (związków gmin, związków powiatowo-gminnych)	115 000,00
852			<b>Pomoc społeczna</b>	<b>437 000,00</b>
			w tym z tytułu dotacji i środków na finansowanie wydatków na realizację zadań finansowanych z udziałem środków, o których mowa w art. 5 ust. 1 pkt 2 i 3	0,00
	85213		Składki na ubezpieczenie zdrowotne opłacane za osoby pobierające niektóre świadczenia z pomocy społecznej, niektóre świadczenia rodzinne oraz za osoby uczestniczące w zajęciach w centrum integracji społecznej.	36 000,00
			w tym z tytułu dotacji i środków na finansowanie wydatków na realizację zadań finansowanych z udziałem środków, o których mowa w art. 5 ust. 1 pkt 2 i 3	0,00
	2010		Dotacje celowe otrzymane z budżetu państwa na realizację zadań bieżących z zakresu administracji rządowej oraz innych zadań zleconych gminie (związkom gmin, związkom powiatowo-gminnym) ustawami	23 000,00
	2030		Dotacje celowe otrzymane z budżetu państwa na realizację własnych zadań bieżących gmin (związków gmin, związków powiatowo-gminnych)	13 000,00
	85214		Zasiłki okresowe, celowe i pomoc w naturze oraz składki na ubezpieczenia emerytalne i rentowe	66 000,00
			w tym z tytułu dotacji i środków na finansowanie wydatków na realizację zadań finansowanych z udziałem środków, o których mowa w art. 5 ust. 1 pkt 2 i 3	0,00
	2030		Dotacje celowe otrzymane z budżetu państwa na realizację własnych zadań bieżących gmin (związków gmin, związków powiatowo-gminnych)	66 000,00
	85216		Zasiłki stałe	110 000,00
			w tym z tytułu dotacji i środków na finansowanie wydatków na realizację zadań finansowanych z udziałem środków, o których mowa w art. 5 ust. 1 pkt 2 i 3	0,00
	2030		Dotacje celowe otrzymane z budżetu państwa na realizację własnych zadań bieżących gmin (związków gmin, związków powiatowo-gminnych)	110 000,00
	85219		Ośrodki pomocy społecznej	73 000,00
			w tym z tytułu dotacji i środków na finansowanie wydatków na realizację zadań finansowanych z udziałem środków, o których mowa w art. 5 ust. 1 pkt 2 i 3	0,00
	2030		Dotacje celowe otrzymane z budżetu państwa na realizację własnych zadań bieżących gmin (związków gmin, związków powiatowo-gminnych)	73 000,00

85228	Usługi opiekuńcze i specjalistyczne usługi opiekuńcze w tym z tytułu dotacji i środków na finansowanie wydatków na realizację zadań finansowanych z udziałem środków, o których mowa w art. 5 ust. 1 pkt 2 i 3		75 000,00
	Wpływy z usług	0830	22 000,00
	Dotacje celowe otrzymane z budżetu państwa na realizację zadań bieżących z zakresu administracji rządowej oraz innych zadań zleconych gminie (związkom gmin, związkom powiatowo-gminnym) ustawami	2010	53 000,00
85230	Pomoc w zakresie dożywiania w tym z tytułu dotacji i środków na finansowanie wydatków na realizację zadań finansowanych z udziałem środków, o których mowa w art. 5 ust. 1 pkt 2 i 3		77 000,00
	Dotacje celowe otrzymane z budżetu państwa na realizację własnych zadań bieżących gmin (związków gmin, związków powiatowo-gminnych)	2030	77 000,00
<b>855</b>	<b>Rodzina</b> w tym z tytułu dotacji i środków na finansowanie wydatków na realizację zadań finansowanych z udziałem środków, o których mowa w art. 5 ust. 1 pkt 2 i 3		<b>2 853 000,00</b>
85501	Świadczenie wychowawcze w tym z tytułu dotacji i środków na finansowanie wydatków na realizację zadań finansowanych z udziałem środków, o których mowa w art. 5 ust. 1 pkt 2 i 3		1 675 000,00
	Dotacje celowe otrzymane z budżetu państwa na zadania bieżące z zakresu administracji rządowej zlecone gminom (związkom gmin, związkom powiatowo-gminnym), związane z realizacją świadczenia wychowawczego stanowiącego pomoc państwa w wychowywaniu dzieci	2060	1 675 000,00
85502	Świadczenia rodzinne, świadczenie z funduszu alimentacyjnego oraz składki na ubezpieczenia emerytalne i rentowe z ubezpieczenia społecznego w tym z tytułu dotacji i środków na finansowanie wydatków na realizację zadań finansowanych z udziałem środków, o których mowa w art. 5 ust. 1 pkt 2 i 3		1 178 000,00
	Dotacje celowe otrzymane z budżetu państwa na realizację zadań bieżących z zakresu administracji rządowej oraz innych zadań zleconych gminie (związkom gmin, związkom powiatowo-gminnym) ustawami	2010	1 178 000,00
<b>900</b>	<b>Gospodarka komunalna i ochrona środowiska</b> w tym z tytułu dotacji i środków na finansowanie wydatków na realizację zadań finansowanych z udziałem środków, o których mowa w art. 5 ust. 1 pkt 2 i 3		<b>3 050 000,00</b>
90001	Gospodarka ściekowa i ochrona wód w tym z tytułu dotacji i środków na finansowanie wydatków na realizację zadań finansowanych z udziałem środków, o których mowa w art. 5 ust. 1 pkt 2 i 3		200 000,00
	Wpływy z różnych dochodów	0970	200 000,00
90002	Gospodarka odpadami w tym z tytułu dotacji i środków na finansowanie wydatków na realizację zadań finansowanych z udziałem środków, o których mowa w art. 5 ust. 1 pkt 2 i 3		2 800 000,00
	Wpływy z innych lokalnych opłat pobieranych przez jednostki samorządu terytorialnego na podstawie odrębnych ustaw	0490	2 800 000,00



90019			Wpływy i wydatki związane z gromadzeniem środków z opłat i kar za korzystanie ze środowiska	50 000,00
			w tym z tytułu dotacji i środków na finansowanie wydatków na realizację zadań finansowanych z udziałem środków, o których mowa w art. 5 ust. 1 pkt 2 i 3	0,00
		0690	Wpływy z różnych opłat	50 000,00
926			<b>Kultura fizyczna</b>	<b>140 000,00</b>
			w tym z tytułu dotacji i środków na finansowanie wydatków na realizację zadań finansowanych z udziałem środków, o których mowa w art. 5 ust. 1 pkt 2 i 3	0,00
	92695		Pozostała działalność	140 000,00
			w tym z tytułu dotacji i środków na finansowanie wydatków na realizację zadań finansowanych z udziałem środków, o których mowa w art. 5 ust. 1 pkt 2 i 3	0,00
		0750	Wpływy z najmu i dzierżawy składników majątkowych Skarbu Państwa, jednostek samorządu terytorialnego lub innych jednostek zaliczanych do sektora finansów publicznych oraz innych umów o podobnym charakterze	3 000,00
		0830	Wpływy z usług	137 000,00
			<b>bieżące</b>	<b>27 352 000,00</b>
			w tym z tytułu dotacji i środków na finansowanie wydatków na realizację zadań finansowanych z udziałem środków, o których mowa w art. 5 ust. 1 pkt 2 i 3	0,00

<b>majątkowe</b>				
600			<b>Transport i łączność</b>	<b>1 635 000,00</b>
			w tym z tytułu dotacji i środków na finansowanie wydatków na realizację zadań finansowanych z udziałem środków, o których mowa w art. 5 ust. 1 pkt 2 i 3	935 000,00
	60016		Drogi publiczne gminne	700 000,00
			w tym z tytułu dotacji i środków na finansowanie wydatków na realizację zadań finansowanych z udziałem środków, o których mowa w art. 5 ust. 1 pkt 2 i 3	0,00
		6330	Dotacje celowe otrzymane z budżetu państwa na realizację inwestycji i zakupów inwestycyjnych własnych gmin (związków gmin, związków powiatowo-gminnych)	700 000,00
	60041		Infrastruktura portowa	935 000,00
			w tym z tytułu dotacji i środków na finansowanie wydatków na realizację zadań finansowanych z udziałem środków, o których mowa w art. 5 ust. 1 pkt 2 i 3	935 000,00

700	6207	Dotacje celowe w ramach programów finansowanych z udziałem środków europejskich oraz środków, o których mowa w art.5 ust.1 pkt. 3 oraz ust. 3 pkt 5 i 6 ustawy, lub płatności w ramach budżetu środków europejskich, z wyłączeniem dochodów klasyfikowanych w paragrafie 625	935 000,00
		<b>Gospodarka mieszkaniowa</b>	<b>7 150 000,00</b>
		w tym z tytułu dotacji i środków na finansowanie wydatków na realizację zadań finansowanych z udziałem środków, o których mowa w art. 5 ust. 1 pkt 2 i 3	0,00
	70001	Zakłady gospodarki mieszkaniowej	1 000 000,00
		w tym z tytułu dotacji i środków na finansowanie wydatków na realizację zadań finansowanych z udziałem środków, o których mowa w art. 5 ust. 1 pkt 2 i 3	0,00
	0770	Wpłaty z tytułu odpłatnego nabycia prawa własności oraz prawa użytkowania wieczystego nieruchomości	1 000 000,00
		Gospodarka gruntami i nieruchomościami	6 150 000,00
		w tym z tytułu dotacji i środków na finansowanie wydatków na realizację zadań finansowanych z udziałem środków, o których mowa w art. 5 ust. 1 pkt 2 i 3	0,00
	0760	Wpływy z tytułu przekształcenia prawa użytkowania wieczystego przysługującego osobom fizycznym w prawo własności	150 000,00
	0770	Wpłaty z tytułu odpłatnego nabycia prawa własności oraz prawa użytkowania wieczystego nieruchomości	6 000 000,00
900		<b>Gospodarka komunalna i ochrona środowiska</b>	<b>2 155 000,00</b>
		w tym z tytułu dotacji i środków na finansowanie wydatków na realizację zadań finansowanych z udziałem środków, o których mowa w art. 5 ust. 1 pkt 2 i 3	2 155 000,00
	90015	Oświetlenie ulic, placów i dróg	406 000,00
		w tym z tytułu dotacji i środków na finansowanie wydatków na realizację zadań finansowanych z udziałem środków, o których mowa w art. 5 ust. 1 pkt 2 i 3	406 000,00
	6207	Dotacje celowe w ramach programów finansowanych z udziałem środków europejskich oraz środków, o których mowa w art.5 ust.1 pkt. 3 oraz ust. 3 pkt 5 i 6 ustawy, lub płatności w ramach budżetu środków europejskich, z wyłączeniem dochodów klasyfikowanych w paragrafie 625	406 000,00
		Pozostała działalność	1 749 000,00
		w tym z tytułu dotacji i środków na finansowanie wydatków na realizację zadań finansowanych z udziałem środków, o których mowa w art. 5 ust. 1 pkt 2 i 3	1 749 000,00
	6207	Dotacje celowe w ramach programów finansowanych z udziałem środków europejskich oraz środków, o których mowa w art.5 ust.1 pkt. 3 oraz ust. 3 pkt 5 i 6 ustawy, lub płatności w ramach budżetu środków europejskich, z wyłączeniem dochodów klasyfikowanych w paragrafie 625	1 749 000,00
		<b>majątkowe</b>	<b>10 940 000,00</b>
		w tym z tytułu dotacji i środków na finansowanie wydatków na realizację zadań finansowanych z udziałem środków, o których mowa w art. 5 ust. 1 pkt 2 i 3	3 090 000,00
<b>Ogółem:</b>			<b>38 292 000,00</b>
w tym z tytułu dotacji i środków na finansowanie wydatków na realizację zadań finansowanych z udziałem środków, o których mowa w art. 5 ust. 1 pkt 2 i 3			3 090 000,00

(\* kol 2 do wykorzystania fakultatywnego)

## WYDATKI BUDŻETOWE 2018

Dział	Rozdział	§	Nazwa	Plan	Z tego										Z tego			
					Wydatki bieżące	wydatki jednostek budżetowych,	Z tego:		dotacje na zadania bieżące	Świadczenia na rzecz osób fizycznych,	wydatki na programy finansowane z udziałem środków, o których mowa w art. 5 ust. 1 pkt 12	wypłaty z tytułu poręczeń i gwarancji	obsługa długu	Wydatki majątkowe	Inwestycje i zakupy inwestycyjne	z tego		
							wydatki związane z realizacją ich statutowych zadań,	wynagrodzenia i składki od nich naliczane								w tym:	na programy finansowane z udziałem środków, o których mowa w art. 5 ust. 1 pkt 2	zakup i objęcie akcji i udziałów oraz wniesienie wkładów do spółek prawa handlowego.
1	2	3	4	5	6	7	8	9	10	11	12	13	14	15	16	17	18	
010			Rolnictwo i łowiectwo	1000	1000	1000	0	1000	0	0	0	0	0	0	0	0	0	0
	1030		Izby rolnicze	1000	1000	1000	0	1000	0	0	0	0	0	0	0	0	0	0
		2850	Wpłaty gmin na rzecz izb rolniczych w wysokości 2% uzyskanych wpływów z podatku rolnego	1000	1000	1000	0	1000	0	0	0	0	0	0	0	0	0	0
600			Transport i łączność	6432000	1642000	1642000	600000	1042000	0	10000	0	0	0	0	4780000	2200000	0	
	60016		Drogi publiczne gminne	2820000	240000	240000	0	240000	0	0	0	0	0	0	2580000	0	0	
		4210	Zakup materiałów i wyposażenia	30000	30000	30000	0	30000	0	0	0	0	0	0	0	0	0	
		4270	Zakup usług remontowych	85000	85000	85000	0	85000	0	0	0	0	0	0	0	0	0	
		4300	Zakup usług pozostałych	120000	120000	120000	0	120000	0	0	0	0	0	0	0	0	0	
		4500	Procesy podatkowe na rzecz budżetów jednostek samorządu terytorialnego	5000	5000	5000	0	5000	0	0	0	0	0	0	0	0	0	
		6050	Wydatki inwestycyjne jednostek budżetowych	2580000	0	0	0	0	0	0	0	0	0	0	2580000	0	0	
60041			Infrastruktura portowa	3412000	1202000	1202000	574000	628000	0	10000	0	0	0	0	2200000	2200000	0	
		3020	Wydatki osobowe niezaliczone do wynagrodzeń	10000	10000	0	0	0	0	10000	0	0	0	0	0	0	0	
		4010	Wynagrodzenia osobowe pracowników	400000	400000	400000	0	0	0	0	0	0	0	0	0	0	0	
		4040	Dodatek wynagrodzenie roczne	32000	32000	32000	0	0	0	0	0	0	0	0	0	0	0	
		4110	Składki na ubezpieczenia społeczne	81000	81000	81000	0	0	0	0	0	0	0	0	0	0	0	
		4120	Składki na Fundusz Pracy	11000	11000	11000	0	0	0	0	0	0	0	0	0	0	0	
		4170	Wynagrodzenia bezosobowe	50000	50000	50000	0	0	0	0	0	0	0	0	0	0	0	
		4210	Zakup materiałów i wyposażenia	25000	25000	25000	0	25000	0	0	0	0	0	0	0	0	0	
		4260	Zakup energii	300000	300000	300000	0	300000	0	0	0	0	0	0	0	0	0	
		4270	Zakup usług remontowych	54000	54000	54000	0	54000	0	0	0	0	0	0	0	0	0	
		4280	Zakup usług zdrowotnych	1000	1000	1000	0	1000	0	0	0	0	0	0	0	0	0	
		4300	Zakup usług pozostałych	112000	112000	112000	0	112000	0	0	0	0	0	0	0	0	0	
		4360	Opłaty z tytułu zakupu usług telekomunikacyjnych	12000	12000	12000	0	12000	0	0	0	0	0	0	0	0	0	
		4410	Podróże służbowe krajowe	4000	4000	4000	0	4000	0	0	0	0	0	0	0	0	0	
		4430	Różne opłaty i składki	10000	10000	10000	0	10000	0	0	0	0	0	0	0	0	0	
		4440	Opłaty na zakładowy fundusz świadczeń socjalnych	13000	13000	13000	0	13000	0	0	0	0	0	0	0	0	0	

Dział	Rozdział	§	Nazwa	Plan	Z tego							Z tego				Wydanki majątkowe	
					Wydanki bieżące	Wydanki jednostek budżetowych,	Wynagrodzenia i składki od nich naliczane	Wydanki związane z realizacją ich statutowych zadań;	dotacje na zadania bieżące	świadczenia na rzecz osób fizycznych,	wydatki na programy finansowane z udziałem środków, o których mowa w art. 5 ust. 1 pkt 2	wypłaty z tytułu poręczeń i gwarancji	obsługa długu	inwestycje i zakupy inwestycyjne	inwestycje i zakupy inwestycyjne		w tym: na programy finansowane z udziałem środków, o których mowa w art. 5 ust. 1 pkt 2
1	2	3	4	5	6	7	8	9	10	11	12	13	14	15	16	17	18
		4480	Podatek od nieruchomości	92000	92000	92000	0	92000	0	0	0	0	0	0	0	0	0
		4700	Szkolenia pracowników niebędących członkami korpusu służby cywilnej	5000	5000	5000	0	5000	0	0	0	0	0	0	0	0	0
		6057	Wydanki inwestycyjne jednostek budżetowych	935000	0	0	0	0	0	0	0	0	0	935000	935000	935000	0
		6059	Wydanki inwestycyjne jednostek budżetowych	1265000	0	0	0	0	0	0	0	0	0	1265000	1265000	1265000	0
60095			Pozostała działalność	200000	200000	200000	26000	174000	0	0	0	0	0	0	0	0	0
		4110	Składki na ubezpieczenia społeczne	5000	5000	5000	5000	0	0	0	0	0	0	0	0	0	0
		4120	Składki na Fundusz Pracy	1000	1000	1000	1000	0	0	0	0	0	0	0	0	0	0
		4170	Wynagrodzenia bezosobowe	20000	20000	20000	20000	0	0	0	0	0	0	0	0	0	0
		4300	Zakup usług pozostałych	174000	174000	174000	0	174000	0	0	0	0	0	0	0	0	0
700			Gospodarka mieszkaniowa	410000	210000	210000	0	210000	0	0	0	0	0	200000	200000	0	0
70001			Zakłady gospodarki mieszkaniowej	70000	70000	70000	0	70000	0	0	0	0	0	0	0	0	0
		4250	Zakup energii	30000	30000	30000	0	30000	0	0	0	0	0	0	0	0	0
		4430	Różne opłaty i składki	40000	40000	40000	0	40000	0	0	0	0	0	0	0	0	0
		6050	Wydanki inwestycyjne jednostek budżetowych	0	0	0	0	0	0	0	0	0	0	0	0	0	0
70005			Gospodarka gruntami i nieruchomościami	340000	140000	140000	0	140000	0	0	0	0	0	200000	200000	0	0
		4300	Zakup usług pozostałych	130000	130000	130000	0	130000	0	0	0	0	0	0	0	0	0
		4360	Opłaty z tytułu zakupu usług telekomunikacyjnych	3000	3000	3000	0	3000	0	0	0	0	0	0	0	0	0
		4500	Pozostałe podatki na rzecz budżetów jednostek samorządu terytorialnego	7000	7000	7000	0	7000	0	0	0	0	0	0	0	0	0
		6060	Wydanki na zakupy inwestycyjne jednostek budżetowych	200000	0	0	0	0	0	0	0	0	0	200000	200000	0	0
710			Działalność usługowa	780000	380000	380000	0	380000	0	0	0	0	0	400000	400000	0	0
71004			Plany zagospodarowania przestrzennego	180000	180000	180000	0	180000	0	0	0	0	0	0	0	0	0
		4300	Zakup usług pozostałych	180000	180000	180000	0	180000	0	0	0	0	0	0	0	0	0
71012			Zadania z zakresu geodezji i kartografii	100000	100000	100000	0	100000	0	0	0	0	0	0	0	0	0
		4300	Zakup usług pozostałych	100000	100000	100000	0	100000	0	0	0	0	0	0	0	0	0
71035			Cmentarze	500000	100000	100000	0	100000	0	0	0	0	0	0	0	0	0
		4260	Zakup energii	5000	5000	5000	0	5000	0	0	0	0	0	400000	400000	0	0
		4300	Zakup usług pozostałych	95000	95000	95000	0	95000	0	0	0	0	0	0	0	0	0
		6050	Wydanki inwestycyjne jednostek budżetowych	400000	0	0	0	0	0	0	0	0	0	400000	400000	0	0
760			Administracja publiczna	5244978	5194578	4935978	3803000	1136978	0	255000	0	0	0	50000	50000	0	0

Dział	Rozdział	§	Nazwa	Plan	Z tego:										Wydatki majątkowe		Zakup i objęcie akcji i udziałów oraz wniesienie wkładów do spółek prawa handlowego		
					Wydatki bieżące	Wydatki jednostek budżetowych,		z tego:		dotacje na zadania bieżące	świadczenia na rzecz osób fizycznych;	wydatki na programy finansowane z udziałem środków, o których mowa w art. 5 ust. 1 pkt 12	wydatki z tytułu poręczeń i gwarancji	obsługa długu	15	16		z tego:	
						wynagrodzenia i składki od nich naliczane	wydatki związane z realizacją ich statutowych zadań,	8	9									17	18
1	2	3	4	5	6	7	8	9	10	11	12	13	14	15	16	17	18		
75011			Urzędy wojewódzkie	41600	41600	41600	41000	600	0	0	0	0	0	0	0	0	0		
	4010		Wynagrodzenia osobowe pracowników	35000	35000	35000	35000	0	0	0	0	0	0	0	0	0	0		
	4110		Składki na ubezpieczenia społeczne	5000	5000	5000	5000	0	0	0	0	0	0	0	0	0	0		
	4120		Składki na Fundusz Pracy	1000	1000	1000	1000	0	0	0	0	0	0	0	0	0	0		
	4210		Zakup materiałów i wyposażenia	600	600	600	600	0	0	0	0	0	0	0	0	0	0		
75022			Rady gmin (miast i miast na prawach powiatu)	260000	260000	260000	0	60000	0	200000	0	0	0	0	0	0	0		
	3020		Wydatki osobowe niezaliczone do wynagrodzeń	5000	5000	0	0	0	0	5000	0	0	0	0	0	0	0		
	3030		Różne wydatki na rzecz osób fizycznych	195000	195000	0	0	0	0	195000	0	0	0	0	0	0	0		
	4210		Zakup materiałów i wyposażenia	14000	14000	14000	0	14000	0	0	0	0	0	0	0	0	0		
	4300		Zakup usług pozostałych	45000	45000	45000	0	45000	0	0	0	0	0	0	0	0	0		
	4360		Opłaty z tytułu zakupu usług telekomunikacyjnych	1000	1000	1000	0	1000	0	0	0	0	0	0	0	0	0		
75023			Urzędy gmin (miast i miast na prawach powiatu)	3650000	3600000	3585000	2965000	620000	0	15000	0	0	0	0	50000	0	0		
	3020		Wydatki osobowe niezaliczone do wynagrodzeń	15000	15000	0	0	0	0	15000	0	0	0	0	0	0	0		
	4010		Wynagrodzenia osobowe pracowników	2315000	2315000	2315000	2315000	0	0	0	0	0	0	0	0	0	0		
	4040		Dodatkowe wynagrodzenie roczne	170000	170000	170000	170000	0	0	0	0	0	0	0	0	0	0		
	4110		Składki na ubezpieczenia społeczne	410000	410000	410000	410000	0	0	0	0	0	0	0	0	0	0		
	4120		Składki na Fundusz Pracy	50000	50000	50000	50000	0	0	0	0	0	0	0	0	0	0		
	4170		Wynagrodzenia bezosobowe	20000	20000	20000	20000	0	0	0	0	0	0	0	0	0	0		
	4210		Zakup materiałów i wyposażenia	1150000	1150000	1150000	0	1150000	0	0	0	0	0	0	0	0	0		
	4260		Zakup energii	20000	20000	20000	0	20000	0	0	0	0	0	0	0	0	0		
	4270		Zakup usług remontowych	15000	15000	15000	0	15000	0	0	0	0	0	0	0	0	0		
	4280		Zakup usług zdrowotnych	2000	2000	2000	0	2000	0	0	0	0	0	0	0	0	0		
	4300		Zakup usług pozostałych	280000	280000	280000	0	280000	0	0	0	0	0	0	0	0	0		
	4360		Opłaty z tytułu zakupu usług telekomunikacyjnych	30000	30000	30000	0	30000	0	0	0	0	0	0	0	0	0		
	4410		Podróże służbowe krajowe	23000	23000	23000	0	23000	0	0	0	0	0	0	0	0	0		
	4420		Podróże służbowe zagraniczne	1000	1000	1000	0	1000	0	0	0	0	0	0	0	0	0		
	4430		Różne opłaty i składki	60000	60000	60000	0	60000	0	0	0	0	0	0	0	0	0		
	4440		Odpisy na zakładowy fundusz świadczeń socjalnych	50000	50000	50000	0	50000	0	0	0	0	0	0	0	0	0		
	4700		Skolenia pracowników niebędących członkami korpusu służby cywilnej	24000	24000	24000	0	24000	0	0	0	0	0	0	0	0	0		

Dział	Rozdział	§	Nazwa	Plan	Z tego:										Z tego:		
					Wydanki bieżące	Wydanki jednostek budżetowych,		z tego:		dotacje na świadczenia na rzecz osób fizycznych,	wydatki na wypłaty z tytułu poręczeń i gwarancji	obsługa długu	Wydanki majątkowe	inwestycje i zakupy inwestycyjne	z tego:		
						wydatki związane z realizacją ich statutowych zadań;	wynagrodzenia i składki od nich naliczane	wydatki związane z realizacją ich statutowych zadań;	wydatki na wypłaty z tytułu poręczeń i gwarancji						wydatki na wypłaty z tytułu poręczeń i gwarancji	wydatki na wypłaty z tytułu poręczeń i gwarancji	w tym:
7	8	9	10	11	12	13	14	15	16	17	18						
		3	4	5	6	7	8	9	10	11	12	13	14	15	16	17	18
		6060	Wydanki na zakupy inwestycyjne jednostek budżetowych	50000	0	0	0	0	0	0	0	0	0	50000	50000	0	0
75075			Promocja jednostek samorządu terytorialnego	90000	90000	0	0	90000	0	0	0	0	0	0	0	0	0
		4210	Zakup materiałów i wyposażenia	15000	15000	0	0	15000	0	0	0	0	0	0	0	0	0
		4300	Zakup usług pozostałych	75000	75000	0	0	75000	0	0	0	0	0	0	0	0	0
75085			Wspólna obsługa jednostek samorządu terytorialnego	714000	709000	617000	617000	62000	0	5000	0	0	0	0	0	0	0
		3020	Wydanki osobowe niezaliczone do wynagrodzeń	5000	5000	0	0	0	0	0	0	0	0	0	0	0	0
		4010	Wynagrodzenia osobowe pracowników	468000	468000	468000	468000	0	0	0	0	0	0	0	0	0	0
		4040	Dodatkowe wynagrodzenie roczne	37000	37000	0	0	37000	0	0	0	0	0	0	0	0	0
		4110	Składki na ubezpieczenia społeczne	85000	85000	0	0	85000	0	0	0	0	0	0	0	0	0
		4120	Składki na Fundusz Pracy	12000	12000	0	0	12000	0	0	0	0	0	0	0	0	0
		4170	Wynagrodzenia bezosobowe	15000	15000	0	0	15000	0	0	0	0	0	0	0	0	0
		4210	Zakup materiałów i wyposażenia	28000	28000	0	0	28000	0	0	0	0	0	0	0	0	0
		4260	Zakup energii	2000	2000	0	0	2000	0	0	0	0	0	0	0	0	0
		4270	Zakup usług remontowych	12000	12000	0	0	12000	0	0	0	0	0	0	0	0	0
		4280	Zakup usług zdrowotnych	1500	1500	0	0	1500	0	0	0	0	0	0	0	0	0
		4300	Zakup usług pozostałych	15000	15000	0	0	15000	0	0	0	0	0	0	0	0	0
		4360	Opłaty z tytułu zakupu usług telekomunikacyjnych	7500	7500	0	0	7500	0	0	0	0	0	0	0	0	0
		4410	Podróże służbowe krajowe	8000	8000	0	0	8000	0	0	0	0	0	0	0	0	0
		4430	Różne opłaty i składki	1000	1000	0	0	1000	0	0	0	0	0	0	0	0	0
		4440	Opłaty na zakładowy fundusz świadczeń socjalnych	10000	10000	0	0	10000	0	0	0	0	0	0	0	0	0
		4700	Szkolenia pracowników niebędących członkami korpusu służby cywilnej	7000	7000	0	0	7000	0	0	0	0	0	0	0	0	0
75095			Pozostała działalność	489378	489378	454378	180000	274378	0	35000	0	0	0	0	0	0	0
		2900	Wpłaty gmin i powiatów na rzecz innych jednostek samorządu terytorialnego oraz związków gmin, związków powiatowo-gminnych, związków powiatów, związków metropolitalnych na dofinansowanie zadań bieżących	15000	15000	0	0	15000	0	0	0	0	0	0	0	0	0
		3030	Różne wydatki na rzecz osób fizycznych	35000	35000	0	0	0	0	35000	0	0	0	0	0	0	0
		4100	Wynagrodzenia agencyjno-pracownicze	180000	180000	0	0	0	0	0	0	0	0	0	0	0	0
		4210	Zakup materiałów i wyposażenia	35000	35000	0	0	35000	0	0	0	0	0	0	0	0	0
		4300	Zakup usług pozostałych	145000	145000	0	0	145000	0	0	0	0	0	0	0	0	0



Dział	Rozdział	§	Nazwa	Plan	z tego:										z tego:			
					Wydanki bieżące	wydatki jednostek budżetowych,	wynagrodzenia i składki od nich naliczane		wydatki związane z realizacją ich statutowych zadań,	dotacje na zadania bieżące	świadczenia na rzecz osób fizycznych;	wydatki na programy finansowane z udziałem środków, o których mowa w art. 5 ust. 1 pkt 12	wypłaty z tytułu poręczeń i gwarancji	obsługa długu	Wydanki majątkowe	inwestycje i zakupy inwestycyjne	z tego:	
							z tego:	z tego:									na programy finansowane z udziałem środków, o których mowa w art. 5 ust. 1 pkt 2	zakup i objęcie akcji i udziałów oraz wniesienie wkładów do spółek prawa handlowego.
1	2	3	4	5	6	7	8	9	10	11	12	13	14	15	16	17	18	
75415		3	Zadania ratownictwa górskiego i wodnego	700000	700000	0	700000	0	0	0	0	0	0	0	0	0	0	0
	4210		Zakup materiałów i wyposażenia	15000	15000	0	15000	0	0	0	0	0	0	0	0	0	0	0
	4300		Zakup usług pozostałych	685000	685000	0	685000	0	0	0	0	0	0	0	0	0	0	0
75416			Straż gminna (miejska)	430000	430000	426000	357000	69000	0	4000	0	0	0	0	0	0	0	0
	3020		Wydanki osobowe niezaliczone do wynagrodzeń	4000	4000	0	0	0	0	4000	0	0	0	0	0	0	0	0
	4010		Wynagrodzenia osobowe pracowników	275000	275000	275000	275000	0	0	0	0	0	0	0	0	0	0	0
	4040		Dodatki wynagrodzenie roczne	25000	25000	25000	25000	0	0	0	0	0	0	0	0	0	0	0
	4110		Składki na ubezpieczenia społeczne	50000	50000	50000	50000	0	0	0	0	0	0	0	0	0	0	0
	4120		Składki na Fundusz Pracy	7000	7000	7000	7000	0	0	0	0	0	0	0	0	0	0	0
	4210		Zakup materiałów i wyposażenia	15000	15000	15000	15000	0	15000	0	0	0	0	0	0	0	0	0
	4260		Zakup energii	5000	5000	5000	5000	0	5000	0	0	0	0	0	0	0	0	0
	4270		Zakup usług remontowych	21000	21000	21000	21000	0	21000	0	0	0	0	0	0	0	0	0
	4280		Zakup usług zdrowotnych	2000	2000	2000	2000	0	2000	0	0	0	0	0	0	0	0	0
	4300		Zakup usług pozostałych	8000	8000	8000	8000	0	8000	0	0	0	0	0	0	0	0	0
	4360		Opłaty z tytułu zakupu usług telekomunikacyjnych	3000	3000	3000	3000	0	3000	0	0	0	0	0	0	0	0	0
	4410		Podróże służbowe krajowe	2000	2000	2000	2000	0	2000	0	0	0	0	0	0	0	0	0
	4430		Różne opłaty i składki	2000	2000	2000	2000	0	2000	0	0	0	0	0	0	0	0	0
	4440		Opłaty na zakładowy fundusz świadczeń socjalnych	7000	7000	7000	7000	0	7000	0	0	0	0	0	0	0	0	0
	4700		Szkolenia pracowników niebędących członkami korpusu służby cywilnej	4000	4000	4000	4000	0	4000	0	0	0	0	0	0	0	0	0
757			Obsługa długu publicznego	550000	550000	0	0	0	0	0	0	0	550000	0	0	0	0	0
75702			Obsługa papierów wartościowych, kredytów i pożyczek jednostek samorządu terytorialnego	550000	550000	0	0	0	0	0	0	0	550000	0	0	0	0	0
8110			Odsetki od samorządowych papierów wartościowych lub zaciągniętych przez jednostkę samorządu terytorialnego kredytów i pożyczek	550000	550000	0	0	0	0	0	0	0	550000	0	0	0	0	0
758			Różne rozliczenia	643282	643282	643282	643282	0	643282	0	0	0	0	0	0	0	0	0
75818			Rezerwy ogólne i celowe	150000	150000	150000	150000	0	150000	0	0	0	0	0	0	0	0	0
	4810		Rezerwy	150000	150000	150000	150000	0	150000	0	0	0	0	0	0	0	0	0
75831			Część równoważąca subwencji ogólnej dla gmin	493282	493282	493282	493282	0	493282	0	0	0	0	0	0	0	0	0
	2930		Wpłaty jednostek samorządu terytorialnego do budżetu państwa	493282	493282	493282	493282	0	493282	0	0	0	0	0	0	0	0	0
801			Oswiata i wychowanie	5654000	4882000	4882000	3823500	1058500	300000	272000	0	0	0	200000	200000	0	0	0



Dział	Rozdział	§	Nazwa	Plan	Z tego										z tego			
					Wydanki bieżące	Wydanki jednostek budżetowych,	wynagrodzenia i składki od nich naliczane		wydatki związane z realizacją ich statutowych zadań,	dotacje na zadania bieżące	świadczenia na rzecz osób fizycznych;	wydatki na programy finansowane z udziałem środków, o których mowa w art. 5 ust. 1 pkt 12	wypłaty z tytułu poręczeń i gwarancji	obsługa długu	Wydanki majątkowe	inwestycje i zakupy inwestycyjne	w tym:	
							zakup i objęcie akcji i udziałów oraz wniesienie wkładów do spółek prawa handlowego	na programy finansowane z udziałem środków, o których mowa w art. 5 ust. 1 pkt 2										
1	2	3	4	5	6	7	8	9	10	11	12	13	14	15	16	17	18	
80101			Skarby państwowe	2593000	2443000	2284000	1944500	339500	0	159000	0	150000	0	0	150000	150000	0	0
		3020	Wydanki osobowe niezaliczone do wynagrodzeń	159000	159000	0	0	0	0	159000	0	0	0	0	0	0	0	0
		4010	Wynagrodzenia osobowe pracowników	1475000	1475000	1475000	1475000	0	0	0	0	0	0	0	0	0	0	0
		4040	Dodatki i wynagrodzenia roczne	124500	124500	124500	124500	0	0	0	0	0	0	0	0	0	0	0
		4110	Składki na ubezpieczenia społeczne	293000	293000	293000	293000	0	0	0	0	0	0	0	0	0	0	0
		4120	Składki na Fundusz Pracy	42000	42000	42000	42000	0	0	0	0	0	0	0	0	0	0	0
		4170	Wynagrodzenia bezosobowe	10000	10000	10000	10000	0	0	0	0	0	0	0	0	0	0	0
		4210	Zakup materiałów i wyposażenia	50000	50000	50000	50000	0	50000	0	0	0	0	0	0	0	0	0
		4240	Zakup środków dydaktycznych i książek	15000	15000	15000	15000	0	15000	0	0	0	0	0	0	0	0	0
		4260	Zakup energii	95000	95000	95000	95000	0	95000	0	0	0	0	0	0	0	0	0
		4270	Zakup usług remontowych	20000	20000	20000	20000	0	20000	0	0	0	0	0	0	0	0	0
		4280	Zakup usług zdrowotnych	5000	5000	5000	5000	0	5000	0	0	0	0	0	0	0	0	0
		4300	Zakup usług pozostałych	60000	60000	60000	60000	0	60000	0	0	0	0	0	0	0	0	0
		4360	Opłaty z tytułu zakupu usług telekomunikacyjnych	7500	7500	7500	7500	0	7500	0	0	0	0	0	0	0	0	0
		4410	Podróże służbowe krajowe	3000	3000	3000	3000	0	3000	0	0	0	0	0	0	0	0	0
		4430	Różne opłaty i składki	8500	8500	8500	8500	0	8500	0	0	0	0	0	0	0	0	0
		4440	Opłaty na zakładowy fundusz świadczeń socjalnych	72000	72000	72000	72000	0	72000	0	0	0	0	0	0	0	0	0
		4480	Podatek od nieruchomości	1000	1000	1000	1000	0	1000	0	0	0	0	0	0	0	0	0
		4700	Szkolenia pracowników niebędących członkami korpusu służby cywilnej	2500	2500	2500	2500	0	2500	0	0	0	0	0	0	0	0	0
		6050	Wydanki inwestycyjne jednostek budżetowych	150000	0	0	0	0	0	0	0	0	0	0	150000	150000	0	0
80104			Przedszkola	1689000	1639000	1576000	1206000	370000	0	63000	0	63000	0	0	50000	50000	0	0
		3020	Wydanki osobowe niezaliczone do wynagrodzeń	63000	63000	63000	63000	0	63000	0	63000	0	0	0	0	0	0	0
		4010	Wynagrodzenia osobowe pracowników	999000	999000	999000	999000	0	999000	0	0	0	0	0	0	0	0	0
		4040	Dodatki i wynagrodzenia roczne	77000	77000	77000	77000	0	77000	0	0	0	0	0	0	0	0	0
		4110	Składki na ubezpieczenia społeczne	174000	174000	174000	174000	0	174000	0	0	0	0	0	0	0	0	0
		4120	Składki na Fundusz Pracy	24000	24000	24000	24000	0	24000	0	0	0	0	0	0	0	0	0
		4170	Wynagrodzenia bezosobowe	22000	22000	22000	22000	0	22000	0	0	0	0	0	0	0	0	0
		4210	Zakup materiałów i wyposażenia	30000	30000	30000	30000	0	30000	0	0	0	0	0	0	0	0	0
		4220	Zakup środków żywności	145000	145000	145000	145000	0	145000	0	0	0	0	0	0	0	0	0

Dział	Rozdział	§	Nazwa	Plan	Z tego:										Z tego:					
					Wydanki bieżące	wydatki jednostek budżetowych,		wynagrodzenia i składki od nich naliczane		wydatki związane z realizacją ich statutowych zadań,		dotacje na zadania bieżące	świadczenia na rzecz osób fizycznych,	wydatki na programy finansowane z udziałem środków, o których mowa w art. 5 ust. 1 pkt 12	wydatki z tytułu poręczeń i gwarancji	obsługa długu	Wydanki majątkowe	inwestycje i zakupy inwestycyjne	w tym:	zakup i objęcie akcji i udziałów oraz wniesienie wkładów do spółek prawa handlowego.
						7	8	9	10	11	12									
1	2	3	4	5	6	7	8	9	10	11	12	13	14	15	16	17	18			
		4240	Zakup środków dydaktycznych i książek	5000	5000	5000	0	5000	0	0	0	0	0	0	0	0	0			
		4260	Zakup energii	60000	60000	60000	0	60000	0	0	0	0	0	0	0	0	0			
		4270	Zakup usług remontowych	10000	10000	10000	0	10000	0	0	0	0	0	0	0	0	0			
		4280	Zakup usług zdrowotnych	2000	2000	2000	0	2000	0	0	0	0	0	0	0	0	0			
		4300	Zakup usług pozostałych	30000	30000	30000	0	30000	0	0	0	0	0	0	0	0	0			
		4360	Opłaty z tytułu zakupu usług telekomunikacyjnych	3000	3000	3000	0	3000	0	0	0	0	0	0	0	0	0			
		4410	Podróże służbowe krajowe	2000	2000	2000	0	2000	0	0	0	0	0	0	0	0	0			
		4430	Różne opłaty i składki	37000	37000	37000	0	37000	0	0	0	0	0	0	0	0	0			
		4440	Opłaty na zakładowy fundusz świadczeń socjalnych	42000	42000	42000	0	42000	0	0	0	0	0	0	0	0	0			
		4700	Szkolenia pracowników niebędących członkami korpusu służby cywilnej	4000	4000	4000	0	4000	0	0	0	0	0	0	0	0	0			
		6050	Wydatki inwestycyjne jednostek budżetowych	50000	0	0	0	0	0	0	0	0	0	0	50000	0	0			
80110			Gimnazja	932000	932000	606000	534000	72000	276000	50000	0	0	0	0	0	0	0			
		2540	Dotacja podmiotowa z budżetu dla niepublicznej jednostki systemu oświaty	276000	276000	0	0	0	276000	0	0	0	0	0	0	0	0			
		3020	Wydatki osobowe niezaliczone do wynagrodzeń	50000	50000	0	0	0	0	50000	0	0	0	0	0	0	0			
		4010	Wynagrodzenia osobowe pracowników	392000	392000	392000	392000	0	0	0	0	0	0	0	0	0	0			
		4040	Dodatki wynagrodzenie roczne	44000	44000	44000	44000	0	0	0	0	0	0	0	0	0	0			
		4110	Składki na ubezpieczenia społeczne	80000	80000	80000	80000	0	0	0	0	0	0	0	0	0	0			
		4120	Składki na Fundusz Pracy	13000	13000	13000	13000	0	0	0	0	0	0	0	0	0	0			
		4170	Wynagrodzenia bezosobowe	5000	5000	5000	5000	0	0	0	0	0	0	0	0	0	0			
		4210	Zakup materiałów i wyposażenia	5000	5000	5000	0	5000	0	0	0	0	0	0	0	0	0			
		4240	Zakup środków dydaktycznych i książek	1000	1000	1000	0	1000	0	0	0	0	0	0	0	0	0			
		4260	Zakup energii	20000	20000	20000	0	20000	0	0	0	0	0	0	0	0	0			
		4270	Zakup usług remontowych	10000	10000	10000	0	10000	0	0	0	0	0	0	0	0	0			
		4280	Zakup usług zdrowotnych	1000	1000	1000	0	1000	0	0	0	0	0	0	0	0	0			
		4300	Zakup usług pozostałych	4000	4000	4000	0	4000	0	0	0	0	0	0	0	0	0			
		4360	Opłaty z tytułu zakupu usług telekomunikacyjnych	4500	4500	4500	0	4500	0	0	0	0	0	0	0	0	0			
		4410	Podróże służbowe krajowe	1000	1000	1000	0	1000	0	0	0	0	0	0	0	0	0			
		4430	Różne opłaty i składki	1000	1000	1000	0	1000	0	0	0	0	0	0	0	0	0			

Dział	Rozdział	§	Nazwa	Plan	Z tego:											Wydaki majątkowe		Z tego:	
					Wydaki bieżące	wydatki jednostek budżetowych,	wynagrodzenia i składki od nich naliczane		wydatki związane z realizacją ich statutowych zadań;	dotacje na zadania bieżące	świadczenia na rzecz osób fizycznych;	wydatki na programy finansowane z udziałem środków, o których mowa w art. 5 ust. 1 pkt 12	wypłaty z tytułu poręczeń i gwarancji	obsługa długu	Wydatki majątkowe	inwestycje i zakupy inwestycyjne	w tym:		zakup i objęcie akcji i udziałów oraz wniesienie wkładów do spółek prawa handlowego.
							7	8									9	10	
	1	2	3	4	5	6	7	8	9	10	11	12	13	14	15	16	17	18	
		4440	Odpisy na zakładowy fundusz świadczeń socjalnych	24000	24000	0	24000	0	0	0	0	0	0	0	0	0	0	0	
		4700	Szkolenia pracowników niebędących członkami korpusu służby cywilnej	500	500	0	500	0	0	0	0	0	0	0	0	0	0	0	
80113			Dowożenie uczniów do szkół	155000	155000	0	155000	0	155000	0	0	0	0	0	0	0	0	0	
		4300	Zakup usług pozostałych	155000	155000	0	155000	0	155000	0	0	0	0	0	0	0	0	0	
80146			Dokształcanie i doskonalenie nauczycieli	19000	19000	0	19000	0	19000	0	0	0	0	0	0	0	0	0	
		4210	Zakup materiałów i wyposażenia	3000	3000	0	3000	0	3000	0	0	0	0	0	0	0	0	0	
		4300	Zakup usług pozostałych	7000	7000	0	7000	0	7000	0	0	0	0	0	0	0	0	0	
		4410	Podróże służbowe krajowe	5000	5000	0	5000	0	5000	0	0	0	0	0	0	0	0	0	
		4700	Szkolenia pracowników niebędących członkami korpusu służby cywilnej	4000	4000	0	4000	0	4000	0	0	0	0	0	0	0	0	0	
80149			Realizacja zadań wymagających stosowania specjalnej organizacji nauki i metod pracy dla dzieci w przedszkolach, oddziałach przedszkolnych w szkołach podstawowych i innych formach wychowania przedszkolnego	108000	108000	0	108000	67000	41000	0	0	0	0	0	0	0	0	0	
		4010	Wynagrodzenia osobowe pracowników	50000	50000	0	50000	0	0	0	0	0	0	0	0	0	0	0	
		4110	Składki na ubezpieczenia społeczne	9000	9000	0	9000	0	0	0	0	0	0	0	0	0	0	0	
		4120	Składki na Fundusz Pracy	1000	1000	0	1000	0	0	0	0	0	0	0	0	0	0	0	
		4170	Wynagrodzenia bezosobowe	7000	7000	0	7000	0	0	0	0	0	0	0	0	0	0	0	
		4210	Zakup materiałów i wyposażenia	9000	9000	0	9000	0	9000	0	0	0	0	0	0	0	0	0	
		4240	Zakup środków dydaktycznych i książek	5000	5000	0	5000	0	5000	0	0	0	0	0	0	0	0	0	
		4260	Zakup energii	4000	4000	0	4000	0	4000	0	0	0	0	0	0	0	0	0	
		4270	Zakup usług remontowych	10000	10000	0	10000	0	10000	0	0	0	0	0	0	0	0	0	
		4300	Zakup usług pozostałych	10000	10000	0	10000	0	10000	0	0	0	0	0	0	0	0	0	
		4360	Opłaty z tytułu zakupu usług telekomunikacyjnych	1000	1000	0	1000	0	1000	0	0	0	0	0	0	0	0	0	
		4700	Szkolenia pracowników niebędących członkami korpusu służby cywilnej	2000	2000	0	2000	0	2000	0	0	0	0	0	0	0	0	0	
80150			Realizacja zadań wymagających stosowania specjalnej organizacji nauki i metod pracy dla dzieci i młodzieży w szkołach podstawowych	128000	128000	0	104000	72000	32000	24000	0	0	0	0	0	0	0	0	
		2540	Dotacja podmiotowa z budżetu dla niepublicznej jednostki systemu oświaty	24000	24000	0	0	0	24000	0	0	0	0	0	0	0	0	0	
		4010	Wynagrodzenia osobowe pracowników	60000	60000	0	60000	0	0	0	0	0	0	0	0	0	0	0	
		4110	Składki na ubezpieczenia społeczne	10000	10000	0	10000	0	10000	0	0	0	0	0	0	0	0	0	
		4120	Składki na Fundusz Pracy	1000	1000	0	1000	0	1000	0	0	0	0	0	0	0	0	0	



Dział	Rozdział	§	Nazwa	Plan	Z tego:										Z tego:			
					Wydanki bieżące	wydatki jednostek budżetowych,	wynagrodzenia i składki od nich naliczane		wydatki związane z realizacją ich statutowych zadań;	dotacje na zadania bieżące	świadczenia na rzecz osób fizycznych;	wydatki na programy finansowane z udziałem środków, o których mowa w art. 5 ust. 1 pkt 12	wydatki z tytułu poręczeń i gwarancji	obsługa długu	Wydanki majątkowe	inwestycje i zakupy inwestycyjne	w tym:	zakup i objęcie akcji i udziałów oraz wniesienie wkładów do spółek prawa handlowego.
							7	8										
1	2	3	4	5	6	7	8	9	10	11	12	13	14	15	16	17	18	
		4360	Opłaty z tytułu zakupu usług telekomunikacyjnych	5000	5000	5000	0	5000	0	0	0	0	0	0	0	0	0	
		4390	Zakup usług obejmujących wykonanie ekspertyz, analiz i opinii	1000	1000	1000	0	1000	0	0	0	0	0	0	0	0	0	
		4410	Podróże służbowe krajowe	1000	1000	1000	0	1000	0	0	0	0	0	0	0	0	0	
		4430	Różne opłaty i składki	1000	1000	1000	0	1000	0	0	0	0	0	0	0	0	0	
		4440	Opisy na zakładowy fundusz świadczeń socjalnych	5000	5000	5000	0	5000	0	0	0	0	0	0	0	0	0	
		4480	Podatek od nieruchomości	2000	2000	2000	0	2000	0	0	0	0	0	0	0	0	0	
852			<b>Pomoc społeczna</b>	<b>1938900</b>	<b>1938900</b>	<b>1439900</b>	<b>1097900</b>	<b>342000</b>	<b>0</b>	<b>499000</b>	<b>0</b>	<b>0</b>	<b>0</b>	<b>0</b>	<b>0</b>	<b>0</b>	<b>0</b>	
	85202		Domy pomocy społecznej	180000	180000	180000	0	180000	0	0	0	0	0	0	0	0	0	
	4330		Zakup usług przez jednostki samorządu terytorialnego od innych jednostek samorządu terytorialnego	180000	180000	180000	0	180000	0	0	0	0	0	0	0	0	0	
	85205		Zadania w zakresie przeciwdziałania przemocy w rodzinie	10500	10500	10200	3000	7200	0	300	0	0	0	0	0	0	0	
	3030		Różne wydatki na rzecz osób fizycznych	300	300	0	0	0	0	0	0	0	0	0	0	0	0	
	4170		Wynagrodzenia bezosobowe	3000	3000	3000	3000	0	0	0	0	0	0	0	0	0	0	
	4210		Zakup materiałów i wyposażenia	2200	2200	2200	0	2200	0	0	0	0	0	0	0	0	0	
	4300		Zakup usług pozostałych	4800	4800	4800	0	4800	0	0	0	0	0	0	0	0	0	
	4360		Opłaty z tytułu zakupu usług telekomunikacyjnych	200	200	200	0	200	0	0	0	0	0	0	0	0	0	
85213			Składki na ubezpieczenie zdrowotne opłacane za osoby pobierające niektóre świadczenia z pomocy społecznej, niektóre świadczenia rodzinne oraz za osoby uczestniczące w zajęciach w centrum integracji społecznej	36000	36000	36000	0	36000	0	0	0	0	0	0	0	0	0	
	4130		Składki na ubezpieczenie zdrowotne	36000	36000	36000	0	36000	0	0	0	0	0	0	0	0	0	
85214			Zasłki okresowe, celowe i pomoc w naturze oraz składki na ubezpieczenia emerytalne i rentowe	134000	134000	0	0	0	0	134000	0	0	0	0	0	0	0	
85215		3110	Świadczenia społeczne	134000	134000	0	0	0	0	134000	0	0	0	0	0	0	0	
			Dodatki mieszkaniowe	100000	100000	0	0	0	0	100000	0	0	0	0	0	0	0	
		3110	Świadczenia społeczne	100000	100000	0	0	0	0	100000	0	0	0	0	0	0	0	
85216			Zasłki stałe	110000	110000	0	0	0	0	110000	0	0	0	0	0	0	0	
		3110	Świadczenia społeczne	110000	110000	0	0	0	0	110000	0	0	0	0	0	0	0	
85219			Ośrodki pomocy społecznej	618000	618000	612700	515700	97000	0	5300	0	0	0	0	0	0	0	
		3020	Wydatki osobowe niezaliczone do wynagrodzeń	5300	5300	0	0	0	0	5300	0	0	0	0	0	0	0	
		4010	Wynagrodzenia osobowe pracowników	388000	388000	388000	388000	0	0	0	0	0	0	0	0	0	0	

Dział	Rozdział	§	Nazwa	Plan	Z tego:							Z tego:						Z tego:	
					Wydanki bieżące	wydatki jednostek budżetowych,	wynagrodzenia i składki od nich naliczane		wydatki związane z realizacją ich statutowych zadań,	dotacje na zadania bieżące	świadczenia na rzecz osób fizycznych,	wydatki na programy finansowane z udziałem środków, o których mowa w art. 5 ust. 1 pkt 12	wypłaty z tytułu poręczeń i gwarancji	obsługa długu	Wydanki majątkowe	inwestycje i zakupy inwestycyjne	w tym:		
							7	8									9	10	11
1	2	3	4	5	6	7	8	9	10	11	12	13	14	15	16	17	18		
		4040	Dodatkowe wynagrodzenie roczne	34000	34000	34000	0	0	0	0	0	0	0	0	0	0	0		
		4110	Składki na ubezpieczenia społeczne	75000	75000	75000	0	0	0	0	0	0	0	0	0	0	0		
		4120	Składki na Fundusz Pracy	10500	10500	10500	0	0	0	0	0	0	0	0	0	0	0		
		4170	Wynagrodzenia bezosobowe	8200	8200	8200	0	0	0	0	0	0	0	0	0	0	0		
		4210	Zakup materiałów i wyposażenia	17200	17200	17200	0	17200	0	0	0	0	0	0	0	0	0		
		4260	Zakup energii	15500	15500	15500	0	15500	0	0	0	0	0	0	0	0	0		
		4270	Zakup usług remontowych	500	500	500	0	500	0	0	0	0	0	0	0	0	0		
		4280	Zakup usług zdrowotnych	500	500	500	0	500	0	0	0	0	0	0	0	0	0		
		4300	Zakup usług pozostałych	33900	33900	33900	0	33900	0	0	0	0	0	0	0	0	0		
		4360	Opłaty z tytułu zakupu usług telekomunikacyjnych	4600	4600	4600	0	4600	0	0	0	0	0	0	0	0	0		
		4390	Zakup usług obejmujących wykonanie ekspertyz, analiz i opinii	500	500	500	0	500	0	0	0	0	0	0	0	0	0		
		4410	Podróże służbowe krajowe	3200	3200	3200	0	3200	0	0	0	0	0	0	0	0	0		
		4430	Różne opłaty i składki	1200	1200	1200	0	1200	0	0	0	0	0	0	0	0	0		
		4440	Odpisy na zakładowy fundusz świadczeń socjalnych	10200	10200	10200	0	10200	0	0	0	0	0	0	0	0	0		
		4610	Koszty postępowania sądowego i prokuratorskiego	200	200	200	0	200	0	0	0	0	0	0	0	0	0		
		4700	Szkolenia pracowników niebędących członkami korpusu służby cywilnej	9500	9500	9500	0	9500	0	0	0	0	0	0	0	0	0		
85228			Usługi opiekuńcze i specjalistyczne usługi opiekuńcze	607000	607000	601000	579200	21800	0	6000	0	0	0	0	0	0	0		
		3020	Wydanki osobowe niezaliczone do wynagrodzeń	6000	6000	0	0	0	0	6000	0	0	0	0	0	0	0		
		4010	Wynagrodzenia osobowe pracowników	453000	453000	453000	453000	0	0	0	0	0	0	0	0	0	0		
		4040	Dodatkowe wynagrodzenie roczne	34500	34500	34500	34500	0	0	0	0	0	0	0	0	0	0		
		4110	Składki na ubezpieczenia społeczne	83000	83000	83000	83000	0	0	0	0	0	0	0	0	0	0		
		4120	Składki na Fundusz Pracy	8700	8700	8700	8700	0	0	0	0	0	0	0	0	0	0		
		4210	Zakup materiałów i wyposażenia	1000	1000	1000	0	1000	0	0	0	0	0	0	0	0	0		
		4280	Zakup usług zdrowotnych	500	500	500	0	500	0	0	0	0	0	0	0	0	0		
		4300	Zakup usług pozostałych	500	500	500	0	500	0	0	0	0	0	0	0	0	0		
		4410	Podróże służbowe krajowe	4000	4000	4000	0	4000	0	0	0	0	0	0	0	0	0		
		4440	Odpisy na zakładowy fundusz świadczeń socjalnych	12300	12300	12300	0	12300	0	0	0	0	0	0	0	0	0		
		4700	Szkolenia pracowników niebędących członkami korpusu służby cywilnej	3500	3500	3500	0	3500	0	0	0	0	0	0	0	0	0		

Dział	Rozdział	§	Nazwa	Plan	z tego:							z tego:					Wydatki majątkowe	inwestycje i zakupy inwestycyjne	w tym:	zakup i objęcie akcji i udziałów oraz wniesienie wkładów do spółek prawa handlowego.
					Wydatki bieżące	wydatki jednostek budżetowych,	wynagrodzenia i składki od nich naliczane	wydatki związane z realizacją ich statutowych zadań;	dotacje na zadania bieżące	świadczenia na rzecz osób fizycznych,	wydatki na programy finansowane z udziałem środków, o których mowa w art. 5 ust. 1 pkt 12	wypłaty z tytułu poręczeń i gwarancji	obsługa długu	Wydatki na programy finansowane z udziałem środków, o których mowa w art. 5 ust. 1 pkt 11	dotacje na zadania bieżące	świadczenia na rzecz osób fizycznych,				
1	2	3	4	5	6	7	8	9	10	11	12	13	14	15	16	17	18			
85230			Pomoc w zakresie dożywiania	128400	128400	0	0	0	0	0	128400	0	0	0	0	0	0			
85295	3110		Świadczenia społeczne	128400	128400	0	0	0	0	128400	0	0	0	0	0	0	0			
			Pozostała działalność	15000	15000	0	0	0	0	15000	0	0	0	0	0	0	0			
853	3110		Świadczenia społeczne	15000	15000	0	0	0	0	15000	0	0	0	0	0	0	0			
			Pozostałe zadania w zakresie polityki społecznej	3000	3000	0	0	0	3000	0	0	0	0	0	0	0	0			
85395			Pozostała działalność	3000	3000	0	0	0	3000	0	0	0	0	0	0	0	0			
	2710		Dotacja celowa na pomoc finansową udzielaną między jednostkami samorządu terytorialnego na dofinansowanie wspanych zadań bieżących	3000	3000	0	0	0	3000	0	0	0	0	0	0	0	0			
854			Edukacyjna opieka wychowawcza	157000	157000	136000	115500	20500	0	21000	0	0	0	0	0	0	0			
85401			Świeclice szkolne	126000	126000	126000	115500	10500	0	0	0	0	0	0	0	0	0			
	4010		Wynagrodzenia osobowe pracowników	89000	89000	89000	89000	0	0	0	0	0	0	0	0	0	0			
	4040		Dotatkowe wynagrodzenie roczne	7300	7300	7300	7300	0	0	0	0	0	0	0	0	0	0			
	4110		Składki na ubezpieczenia społeczne	17000	17000	17000	17000	0	0	0	0	0	0	0	0	0	0			
	4120		Składki na Fundusz Pracy	2200	2200	2200	2200	0	0	0	0	0	0	0	0	0	0			
	4210		Zakup materiałów i wyposażenia	4000	4000	4000	0	4000	0	0	0	0	0	0	0	0	0			
	4240		Zakup środków dydaktycznych i książek	4000	4000	4000	0	4000	0	0	0	0	0	0	0	0	0			
	4300		Zakup usług pozostałych	2000	2000	2000	0	2000	0	0	0	0	0	0	0	0	0			
	4410		Podróże służbowe krajowe	500	500	500	0	500	0	0	0	0	0	0	0	0	0			
85412			Kolonie i obozy oraz inne formy wypoczynku dzieci i młodzieży szkolnej, a także szkolenia młodzieży	10000	10000	10000	0	10000	0	0	0	0	0	0	0	0	0			
	4210		Zakup materiałów i wyposażenia	5000	5000	5000	0	5000	0	0	0	0	0	0	0	0	0			
	4300		Zakup usług pozostałych	5000	5000	5000	0	5000	0	0	0	0	0	0	0	0	0			
85415			Pomoc materialna dla uczniów o charakterze socjalnym	4000	4000	0	0	0	0	4000	0	0	0	0	0	0	0			
	3260		Inne formy pomocy dla uczniów	4000	4000	4000	0	0	0	4000	0	0	0	0	0	0	0			
85495			Pozostała działalność	17000	17000	0	0	0	0	17000	0	0	0	0	0	0	0			
	3240		Stypendia dla uczniów	17000	17000	0	0	0	0	17000	0	0	0	0	0	0	0			
855			Rodzina	2946000	2946000	2297000	1923000	374000	0	2716300	0	0	0	0	0	0	0			
85501			Świadczenie wychowawcze	1675000	1675000	27000	24000	3000	0	1648000	0	0	0	0	0	0	0			
	3110		Świadczenia społeczne	1648000	1648000	0	0	0	0	1648000	0	0	0	0	0	0	0			
	4010		Wynagrodzenia osobowe pracowników	20000	20000	20000	20000	0	0	0	0	0	0	0	0	0	0			

Dział	Rozdział	§	Nazwa	Plan	Wydatki bieżące				z tego:				z tego:				Wydatki majątkowe	z tego:	
					7	8	9	10	11	12	13	14	15	16	17	18		inwestycje i zakupy inwestycyjne	w tym: na programy finansowane z udziałem środków, o których mowa w art. 5 ust. 1 pkt 2
1	2	3	4	5	6	7	8	9	10	11	12	13	14	15	16	17	18		
		4110	Składki na ubezpieczenia społeczne	3500	3500	3500	3500	0	0	0	0	0	0	0	0	0	0		
		4120	Składki na Fundusz Pracy	500	500	500	500	0	0	0	0	0	0	0	0	0	0		
		4210	Zakup materiałów i wyposażenia	1000	1000	1000	0	1000	0	0	0	0	0	0	0	0	0		
		4300	Zakup usług pozostałych	2000	2000	2000	0	2000	0	0	0	0	0	0	0	0	0		
85502			Świadczenia rodzinne, świadczenie z funduszu alimentacyjnego oraz składki na ubezpieczenia emerytalne i rentowe z ubezpieczenia społecznego	1178000	1178000	110000	105100	4800	0	1068000	0	0	0	0	0	0	0		
		3110	Świadczenia społeczne	1068000	1068000	0	0	0	0	1068000	0	0	0	0	0	0	0		
		4010	Wynagrodzenia osobowe pracowników	26000	26000	26000	26000	0	0	0	0	0	0	0	0	0	0		
		4110	Składki na ubezpieczenia społeczne	78500	78500	78500	0	0	0	0	0	0	0	0	0	0	0		
		4120	Składki na Fundusz Pracy	600	600	600	0	0	0	0	0	0	0	0	0	0	0		
		4210	Zakup materiałów i wyposażenia	1600	1600	1600	0	1600	0	0	0	0	0	0	0	0	0		
		4300	Zakup usług pozostałych	3300	3300	3300	0	3300	0	0	0	0	0	0	0	0	0		
85504			Wspieranie rodziny	73000	73000	72700	63200	9500	0	300	0	0	0	0	0	0	0		
		3020	Wydatki osobowe niezaliczone do wynagrodzeń	300	300	0	0	0	0	300	0	0	0	0	0	0	0		
		4010	Wynagrodzenia osobowe pracowników	45400	45400	45400	45400	0	0	0	0	0	0	0	0	0	0		
		4040	Dotatkowe wynagrodzenie roczne	3600	3600	3600	3600	0	0	0	0	0	0	0	0	0	0		
		4110	Składki na ubezpieczenia społeczne	8600	8600	8600	8600	0	0	0	0	0	0	0	0	0	0		
		4120	Składki na Fundusz Pracy	1200	1200	1200	1200	0	0	0	0	0	0	0	0	0	0		
		4170	Wynagrodzenia bezosobowe	4400	4400	4400	4400	0	0	0	0	0	0	0	0	0	0		
		4210	Zakup materiałów i wyposażenia	4000	4000	4000	0	4000	0	0	0	0	0	0	0	0	0		
		4280	Zakup usług zdrowotnych	100	100	100	0	100	0	0	0	0	0	0	0	0	0		
		4300	Zakup usług pozostałych	500	500	500	0	500	0	0	0	0	0	0	0	0	0		
		4360	Opłaty z tytułu zakupu usług telekomunikacyjnych	300	300	300	0	300	0	0	0	0	0	0	0	0	0		
		4410	Podróże służbowe krajowe	2000	2000	2000	0	2000	0	0	0	0	0	0	0	0	0		
		4440	Opłaty na zakładowy fundusz świadczeń socjalnych	1200	1200	1200	0	1200	0	0	0	0	0	0	0	0	0		
		4700	Szkolenia pracowników niebędących członkami korpusu służby cywilnej	1400	1400	1400	0	1400	0	0	0	0	0	0	0	0	0		
85508			Rodziny zastępcze	20000	20000	20000	0	20000	0	0	0	0	0	0	0	0	0		
		4330	Zakup usług przez jednostki samorządu terytorialnego od innych jednostek samorządu terytorialnego	20000	20000	20000	0	20000	0	0	0	0	0	0	0	0	0		
900			Gospodarka komunalna i ochrona środowiska	11970000	4610000	4609000	224000	4385000	0	1000	0	0	0	7360000	7360000	4730000	0		



Dział	Rozdział	§	Nazwa	Plan	z tego:										z tego:			
					Wydávki bieżące	Wydávki jednostek budżetowych,		Wydávki związane z realizacją ich statutowych zadań,		dotacje na zadania bieżące	świadczenia na rzecz osób fizycznych;	wydávki na programy finansowane z udziałem środków, o których mowa w art. 5 ust. 1 pkt 12	wypłaty z tytułu poręczeń i gwarancji	obsługa długu	Wydávki majątkowe	inwestycje i zakupy inwestycyjne	w tym:	
						wydávki jednostek budżetowych,	wynagrodzenia i składki od nich naliczane	wydávki związane z realizacją ich statutowych zadań,	8								9	10
1	2	3	4	5	6	7	8	9	10	11	12	13	14	15	16	17	18	
90001			Gospodarka ściekowa i ochrona wód	550000	0	0	0	0	0	0	0	0	0	550000	550000	0	0	
	6050		Wydávki inwestycyjne jednostek budżetowych	550000	0	0	0	0	0	0	0	0	0	550000	550000	0	0	
90002			Gospodarka odpadami	3300000	2800000	2790000	222000	2577000	0	1000	1000	0	0	500000	500000	0	0	
	3020		Wydávki osobowe niezaliczone do wynagrodzeń	1000	1000	0	0	0	0	1000	0	0	0	0	0	0	0	
	4010		Wynagrodzenia osobowe pracowników	172000	172000	172000	172000	172000	0	0	0	0	0	0	0	0	0	
	4040		Dotywki wynagrodzenie roczne	15000	15000	15000	15000	15000	0	0	0	0	0	0	0	0	0	
	4110		Składki na ubezpieczenia społeczne	31000	31000	31000	31000	31000	0	0	0	0	0	0	0	0	0	
	4120		Składki na Fundusz Pracy	4000	4000	4000	4000	4000	0	0	0	0	0	0	0	0	0	
	4210		Zakup materiałów i wyposażenia	5000	5000	5000	5000	5000	5000	0	0	0	0	0	0	0	0	
	4260		Zakup energii	3000	3000	3000	3000	3000	3000	0	0	0	0	0	0	0	0	
	4280		Zakup usług zdrowotnych	1000	1000	1000	1000	1000	1000	0	0	0	0	0	0	0	0	
	4300		Zakup usług pozostałych	2550000	2550000	2550000	2550000	2550000	0	0	0	0	0	0	0	0	0	
	4360		Opłaty z tytułu zakupu usług telekomunikacyjnych	4000	4000	4000	4000	4000	4000	0	0	0	0	0	0	0	0	
	4400		Opłaty za administrowanie i czynsze za budynki, lokale i pomieszczenia garażowe	5000	5000	5000	5000	5000	5000	0	0	0	0	0	0	0	0	
	4410		Podróże służbowe krajowe	2000	2000	2000	2000	2000	2000	0	0	0	0	0	0	0	0	
	4440		Opisy na zakładowy fundusz świadczeń socjalnych	5000	5000	5000	5000	5000	5000	0	0	0	0	0	0	0	0	
	4700		Szkolenia pracowników niebędących członkami korpusu służby cywilnej	2000	2000	2000	2000	2000	2000	0	0	0	0	0	0	0	0	
	6050		Wydávki inwestycyjne jednostek budżetowych	500000	0	0	0	0	0	0	0	0	0	500000	500000	0	0	
90004			Urzymienie zieleni w miastach i gminach	1060000	1000000	1000000	1000000	1000000	0	0	0	0	0	60000	60000	0	0	
	4210		Zakup materiałów i wyposażenia	100000	100000	100000	100000	100000	0	0	0	0	0	0	0	0	0	
	4300		Zakup usług pozostałych	900000	900000	900000	900000	900000	0	0	0	0	0	0	0	0	0	
	6050		Wydávki inwestycyjne jednostek budżetowych	60000	0	0	0	0	0	0	0	0	0	60000	60000	0	0	
90015			Oświelenie ulic, placów i dróg	1260000	430000	430000	430000	430000	0	0	0	0	0	830000	830000	480000	0	
	4260		Zakup energii	300000	300000	300000	300000	300000	0	0	0	0	0	0	0	0	0	
	4270		Zakup usług remontowych	130000	130000	130000	130000	130000	0	0	0	0	0	0	0	0	0	
	6050		Wydávki inwestycyjne jednostek budżetowych	350000	0	0	0	0	0	0	0	0	0	350000	350000	0	0	
	6057		Wydávki inwestycyjne jednostek budżetowych	406000	0	0	0	0	0	0	0	0	0	406000	406000	0	0	
	6059		Wydávki inwestycyjne jednostek budżetowych	74000	0	0	0	0	0	0	0	0	0	74000	74000	0	0	

Dział	Rozdział	§	Nazwa	Plan	z tego:										z tego:			
					Wydanki bieżące	z tego:		Wydanki na dotacje na zadania bieżące	Świadczenia na rzecz osób fizycznych;	Wydanki na programy finansowane z udziałem środków, o których mowa w art. 5 ust. 1 pkt 12	Wypłaty z tytułu poręczeń i gwarancji	obsługa długu	Wycinki majątkowe	inwestycje i zakupy inwestycyjne	w tym: na programy finansowane z udziałem środków, o których mowa w art. 5 ust. 1 pkt 2	zakup i objęcie akcji i udziałów oraz wniesienie wkładów do spółek prawa handlowego.		
						wynagrodzenia i składki od nich naliczane	wydanki związane z realizacją ich statutowych zadań;											
1	2	3	4	5	6	7	8	9	10	11	12	13	14	15	16	17	18	
	90019		Wpływy i wydatki związane z promowaniem środków z opłat i kar za korzystanie ze środowiska	50000	50000	0	50000	0	0	0	0	0	0	0	0	0	0	0
	90095		Zakup materiałów i wyposażenia	50000	50000	0	50000	0	0	0	0	0	0	0	0	0	0	0
			Pozostała działalność	57500000	3300000	2000	328000	0	0	0	0	0	0	0	5420000	5420000	4250000	0
		4170	Wynagrodzenia bezosobowe	2000	2000	0	2000	0	0	0	0	0	0	0	0	0	0	0
		4210	Zakup materiałów i wyposażenia	1500000	1500000	0	1500000	0	0	0	0	0	0	0	0	0	0	0
		4300	Zakup usług pozostałych	178000	178000	0	178000	0	0	0	0	0	0	0	0	0	0	0
		6050	Wydanki inwestycyjne jednostek budżetowych	1170000	0	0	0	0	0	0	0	0	0	0	1170000	1170000	0	0
		6057	Wydanki inwestycyjne jednostek budżetowych	1749000	0	0	0	0	0	0	0	0	0	0	1749000	1749000	0	0
		6059	Wydanki inwestycyjne jednostek budżetowych	2501000	0	0	0	0	0	0	0	0	0	0	2501000	2501000	0	0
921			Kultura i ochrona dziedzictwa narodowego	470000	470000	0	470000	0	470000	0	0	0	0	0	0	0	0	0
	92109		Domy i ośrodki kultury, świetlice i kluby	0	0	0	0	0	0	0	0	0	0	0	0	0	0	0
		6050	Wydanki inwestycyjne jednostek budżetowych	0	0	0	0	0	0	0	0	0	0	0	0	0	0	0
	92116		Biblioteki	470000	470000	0	470000	0	470000	0	0	0	0	0	0	0	0	0
		2480	Dotacja podmiotowa z budżetu dla samorządowej instytucji kultury	470000	470000	0	470000	0	470000	0	0	0	0	0	0	0	0	0
926			Kultura fizyczna	2533000	2433000	1034000	1089000	300000	300000	10000	100000	100000	100000	100000	100000	100000	100000	0
	92601		Obiekty sportowe	100000	0	0	0	0	0	0	0	0	0	0	100000	100000	0	0
		6050	Wydanki inwestycyjne jednostek budżetowych	100000	0	0	0	0	0	0	0	0	0	0	100000	100000	0	0
	92605		Zadania w zakresie kultury fizycznej	300000	300000	0	300000	0	300000	0	0	0	0	0	0	0	0	0
		2820	Dotacja celowa z budżetu na finansowanie lub dofinansowanie zadań zleconych do realizacji stowarzyszeniom	300000	0	0	0	0	300000	0	0	0	0	0	0	0	0	0
	92695		Pozostała działalność	2133000	2123000	1034000	1089000	0	1089000	10000	10000	0	0	0	0	0	0	0
		3020	Wydanki osobowe niezaliczone do wynagrodzeń	10000	10000	0	10000	0	10000	0	0	0	0	0	0	0	0	0
		4010	Wynagrodzenia osobowe pracowników	739000	739000	0	739000	0	739000	0	0	0	0	0	0	0	0	0
		4040	Dodatek wynagrodzenie roczne	59000	59000	0	59000	0	59000	0	0	0	0	0	0	0	0	0
		4110	Składki na ubezpieczenia społeczne	136000	136000	0	136000	0	136000	0	0	0	0	0	0	0	0	0
		4120	Składki na Fundusz Pracy	20000	20000	0	20000	0	20000	0	0	0	0	0	0	0	0	0
		4170	Wynagrodzenia bezosobowe	80000	80000	0	80000	0	80000	0	0	0	0	0	0	0	0	0
		4210	Zakup materiałów i wyposażenia	210000	210000	0	210000	0	210000	0	0	0	0	0	0	0	0	0
		4280	Zakup energii	160000	160000	0	160000	0	160000	0	0	0	0	0	0	0	0	0

Dział	Rozdział	§	Nazwa	Plan	z tego:										z tego:					
					Wydanki bieżące	wydatki jednostek budżetowych,	wzrosty od nich naliczane		wynagrodzenia i składki od nich naliczane	wydatki związane z realizacją ich statutowych zadań:		dotacje na zadania bieżące	świadczenia na rzecz osób fizycznych,	wydatki na programy finansowane z udziałem środków, o których mowa w art. 5 ust. 1 pkt 12	wypłaty z tytułu poręczeń i gwarancji	obsługa długu	Wydanki majątkowe	inwestycje i zakupy inwestycyjne	z tego:	
							7	8		9	10								11	12
	1	2	3	4	5	6	7	8	9	10	11	12	13	14	15	16	17	18		
		4270	Zakup usług remontowych	40000	40000	40000	0	40000	0	0	0	0	0	0	0	0	0	0		
		4280	Zakup usług zdrowotnych	1000	1000	1000	0	1000	0	0	0	0	0	0	0	0	0	0		
		4300	Zakup usług pozostałych	600000	600000	600000	0	600000	0	0	0	0	0	0	0	0	0	0		
		4360	Opłaty z tytułu zakupu usług telekomunikacyjnych	9000	9000	9000	0	9000	0	0	0	0	0	0	0	0	0	0		
		4410	Poдрóżne służbowe krajowe	8000	8000	8000	0	8000	0	0	0	0	0	0	0	0	0	0		
		4430	Różne opłaty i składki	30000	30000	30000	0	30000	0	0	0	0	0	0	0	0	0	0		
		4440	Opłaty na zakładowy fundusz świadczeń socjalnych	19000	19000	19000	0	19000	0	0	0	0	0	0	0	0	0	0		
		4460	Podatek od nieruchomości	7000	7000	7000	0	7000	0	0	0	0	0	0	0	0	0	0		
		4700	Szkolenia pracowników niebędących członkami korpusu służby cywilnej	5000	5000	5000	0	5000	0	0	0	0	0	0	0	0	0	0		
			<b>Wydanki razem:</b>	<b>41742000</b>	<b>28652000</b>	<b>23210700</b>	<b>11582200</b>	<b>11628500</b>	<b>1073000</b>	<b>3818300</b>	<b>0</b>	<b>0</b>	<b>0</b>	<b>550000</b>	<b>13090000</b>	<b>13090000</b>	<b>6930000</b>	<b>0</b>		

Załącznik Nr 4 do Uchwały Nr ..... Rady Miejskiej w Dziwnowie z dnia .....

**DOCHODY BUDŻETU ZWIĄZANE Z REALIZACJĄ ZADAŃ Z ZAKRESU ADMINISTRACJI RZĄDOWEJ W 2018 ROKU**

Dział	Rozdział	Paragraf	Po zmianie
<b>750</b>		<b>Administracja publiczna</b>	<b>41 600,00</b>
	75011	Urzędy wojewódzkie	41 600,00
<b>751</b>	2010	Dotacje celowe otrzymane z budżetu państwa na realizację zadań bieżących z zakresu administracji rządowej oraz innych zadań zleconych gminie (związkom gmin, związkom powiatowo-gminnym) ustawami	41 600,00
		<b>Urzędy naczelnych organów władzy państwowej, kontroli i ochrony prawa oraz sądownictwa</b>	<b>840,00</b>
<b>852</b>	75101	Urzędy naczelnych organów władzy państwowej, kontroli i ochrony prawa	840,00
	2010	Dotacje celowe otrzymane z budżetu państwa na realizację zadań bieżących z zakresu administracji rządowej oraz innych zadań zleconych gminie (związkom gmin, związkom powiatowo-gminnym) ustawami	840,00
<b>855</b>		<b>Pomoc społeczna</b>	<b>76 000,00</b>
	85213	Składki na ubezpieczenie zdrowotne opłacane za osoby pobierające niektóre świadczenia z pomocy społecznej, niektóre świadczenia rodzinne oraz za osoby uczestniczące w zajęciach w centrum integracji społecznej.	23 000,00
<b>85501</b>	2010	Dotacje celowe otrzymane z budżetu państwa na realizację zadań bieżących z zakresu administracji rządowej oraz innych zadań zleconych gminie (związkom gmin, związkom powiatowo-gminnym) ustawami	23 000,00
	85228	Usługi opiekuńcze i specjalistyczne usługi opiekuńcze	53 000,00
<b>85502</b>	2010	Dotacje celowe otrzymane z budżetu państwa na realizację zadań bieżących z zakresu administracji rządowej oraz innych zadań zleconych gminie (związkom gmin, związkom powiatowo-gminnym) ustawami	53 000,00
		<b>Rodzina</b>	<b>2 853 000,00</b>
<b>85502</b>	85501	Świadczenie wychowawcze	1 675 000,00
	2060	Dotacje celowe otrzymane z budżetu państwa na zadania bieżące z zakresu administracji rządowej zlecone gminom (związkom gmin, związkom powiatowo-gminnym), związane z realizacją świadczenia wychowawczego stanowiącego pomoc państwa w wychowywaniu dzieci	1 675 000,00
<b>85502</b>	85502	Świadczenia rodzinne, świadczenie z funduszu alimentacyjnego oraz składki na ubezpieczenia emerytalne i rentowe z ubezpieczenia społecznego	1 178 000,00
	2010	Dotacje celowe otrzymane z budżetu państwa na realizację zadań bieżących z zakresu administracji rządowej oraz innych zadań zleconych gminie (związkom gmin, związkom powiatowo-gminnym) ustawami	1 178 000,00
<b>Razem:</b>			<b>2 971 440,00</b>

Załącznik Nr 5 do Uchwały Nr ..... Rady Miejskiej w Dziwnowie z dnia .....

WYDATKI BUDŻETU ZWIĄZANE Z REALIZACJĄ ZADAŃ Z ZAKRESU ADMINISTRACJI RZĄDOWEJ W 2018 ROKU

Dział	Rozdział	Paragraf	Po zmianie	
750		<b>Administracja publiczna</b>	<b>41 600,00</b>	
	75011	Urzędy wojewódzkie	41 600,00	
		4010	Wynagrodzenia osobowe pracowników	35 000,00
		4110	Składki na ubezpieczenia społeczne	5 000,00
		4120	Składki na Fundusz Pracy	1 000,00
751	4210	Zakup materiałów i wyposażenia	600,00	
		<b>Urzędy naczelnych organów władzy państwowej, kontroli i ochrony prawa oraz sądownictwa</b>	<b>840,00</b>	
	75101	Urzędy naczelnych organów władzy państwowej, kontroli i ochrony prawa	840,00	
852	4300	Zakup usług pozostałych	840,00	
		<b>Pomoc społeczna</b>	<b>76 000,00</b>	
	85213	Składki na ubezpieczenie zdrowotne opłacane za osoby pobierające niektóre świadczenia z pomocy społecznej, niektóre świadczenia rodzinne oraz za osoby uczestniczące w zajęciach w centrum integracji społecznej.	23 000,00	
		4130	Składki na ubezpieczenie zdrowotne	23 000,00
	85228	Usługi opiekuńcze i specjalistyczne usługi opiekuńcze	53 000,00	
		3020	Wydatki osobowe niezaliczone do wynagrodzeń	500,00
	855	4010	Wynagrodzenia osobowe pracowników	44 000,00
		4110	Składki na ubezpieczenia społeczne	7 500,00
		4440	Odpisy na zakładowy fundusz świadczeń socjalnych	1 000,00
			<b>Rodzina</b>	<b>2 853 000,00</b>
85501		Świadczenie wychowawcze	1 675 000,00	
	3110	Świadczenia społeczne	1 648 000,00	
	4010	Wynagrodzenia osobowe pracowników	20 000,00	
	4110	Składki na ubezpieczenia społeczne	3 500,00	

	4120	Składki na Fundusz Pracy	500,00
	4210	Zakup materiałów i wyposażenia	1 000,00
	4300	Zakup usług pozostałych	2 000,00
85502		Świadczenia rodzinne, świadczenie z funduszu alimentacyjnego oraz składki na ubezpieczenia emerytalne i rentowe z ubezpieczenia społecznego	1 178 000,00
	3110	Świadczenia społeczne	1 068 000,00
	4010	Wynagrodzenia osobowe pracowników	26 000,00
	4110	Składki na ubezpieczenia społeczne	78 500,00
	4120	Składki na Fundusz Pracy	600,00
	4210	Zakup materiałów i wyposażenia	1 600,00
	4300	Zakup usług pozostałych	3 300,00
<b>Razem:</b>			<b>2 971 440,00</b>

Załącznik Nr 3 do Uchwały Nr ..... Rady Miejskiej w Dziwnowie z dnia .....

### Przychody i rozchody budżetu w 2018r.

Lp.	Treść	Klasyfikacja §	Kwota
1	2	3	4
<b>Przychody ogółem:</b>			
1	Wolne środki, o których mowa w art. 217 ust.2 pkt 6 ustawy	950	3 650 000,00
<b>Rozchody ogółem:</b>			
1	Splaty otrzymanych krajowych pożyczek i kredytów	992	200 000,00

w złotych

Załącznik Nr 6  
do uchwały Nr .....  
Rady Miejskiej  
w Dziwnowie z dnia .....

**Wydatki jednostek pomocniczych  
w ramach budżetu Gminy DZIWNÓW  
w 2018 r.**

w złotych

Dział	Rozdział	§*	Jednostka pomocnicza	Plan wydatków ogółem na 2018 r.	z tego:	
					Fundusz sołecki	Pozostałe wydatki
1	2	3	4	5	6	7
750	75095		Sołectwo Dziwnów Górny	12 000		12 000
			Sołectwo Dziwnów Dolny	9 000		9 000
			Sołectwo Dziwna	9 000		9 000
			Sołectwo Dziwnówek	9 000		9 000
			Sołectwo Międzywodzie	9 000		9 000
			Sołectwo Łukęcin	9 000		9 000
<b>Ogółem:</b>				<b>57 000</b>		<b>57 000</b>



Załącznik Nr 7  
do uchwały Nr ....  
Rady Miejskiej  
w Dziwnowie z dnia ..

**Dotacje podmiotowe dla jednostek sektora finansów publicznych  
udzielone z budżetu Gminy DZIWNÓW  
w 2018 r.**

*w złotych*

Lp.	Dział	Rozdział	§*	Nazwa instytucji	Kwota dotacji
1	2	3	4	5	6
1	921	92116	2480	Instytucja Kultury - Biblioteka Publiczna w Dziwnowie	470 000
<b>Ogółem:</b>					<b>470 000</b>

Załącznik Nr 8  
do uchwały Nr .....  
Rady Miejskiej  
w Dziwnowie z dnia .....

**Dotacje celowe  
udzielone z budżetu Gminy DZIWNÓW  
na pomoc finansową innym jednostkom samorządu terytorialnego w 2018 r.**

Lp.	Dział	Rozdział	§*	Nazwa zadania (przeznaczenie dotacji)	Jednostka samorządu terytorialnego	Kwota dotacji
1	2	3	4	5	6	7
1	853	85395	2710	Współfinansowanie Warsztatów Terapii Zajęciowej	Powiat Kamień Pomorski	3 000
<b>Ogółem:</b>						<b>3 000</b>

w złotych

Załącznik Nr 9  
do uchwały Nr ....  
Rady Miejskiej  
w Dziwnowie z dn. ....

**Dotacje celowe  
udzielone z budżetu Gmin DZIWNÓW  
na zadania własne gminy realizowane przez podmioty  
nienależące do sektora finansów publicznych w 2018 r.**

*w złotych*

Lp.	Dział	Rozdział	§*	Nazwa zadania	Kwota dotacji
1	2	3	4	5	6
1	926	92605	2820	Instytucje upowszechniania kultury fizycznej	300 000
<b>Ogółem:</b>					<b>300 000</b>

Załącznik Nr 10  
do uchwały Nr ....  
Rady Miejskiej  
w Dziwnowie z dnia ...

**Dotacje podmiotowe  
udzielone z budżetu Gminy DZIWNÓW  
na zadania realizowane przez podmioty  
nienależące do sektora finansów publicznych w 2018 r.**

*w złotych*

Lp.	Dział	Rozdział	§*	Nazwa zadania	Kwota dotacji
1	2	3	4	5	6
1	801	80110	2540	Gimnazjum Społeczne w Dziwnowie	276 000
		80150	2540	Gimnazjum Społeczne w Dziwnowie	24 000
<b>Ogółem:</b>					<b>300 000</b>

Załącznik Nr 11  
do uchwały Nr .../.  
Rady Miejskiej w Dziwnowie  
z dnia ....

Dochody i wydatki budżetu Gminy Dziwnów  
związane z realizacją ustawy o wychowamiu w trzeźwości w 2018 roku

Dział	Rozdział	§§	Dochody	Wydatki
756	75618	0480	500 000,00	
851	85153	4210		10 000,00
		4300		10 000,00
851	85154	4010		160 000,00
		4040		13 000,00
		4110		29 000,00
		4120		4 000,00
		4170		40 000,00
		4210		80 000,00
		4260		25 000,00
		4270		20 000,00
		4280		4 000,00
		4300		90 000,00
		4360		5 000,00
		4390		1 000,00
		4410		1 000,00
		4430		1 000,00
		4440		5 000,00
		4480		2 000,00
			<b>500 000,00</b>	<b>500 000,00</b>

Załącznik Nr 12  
do uchwały Nr .....  
Rady Miejskiej w Dziwnowie  
z dnia .....

**Dochody i wydatki budżetu Gminy Dziwnów  
związane z realizacją ustawy o utrzymaniu czystości i porządku  
w gminach w 2018 roku**

Dział	Rozdział	§§	Dochody	Wydatki
900	90002	0490	2 800 000,00	
900	90002	3020		1 000,00
		4010		172 000,00
		4040		15 000,00
		4110		31 000,00
		4120		4 000,00
		4210		5 000,00
		4260		3 000,00
		4280		1 000,00
		4300		2 550 000,00
		4360		4 000,00
		4400		5 000,00
		4410		2 000,00
		4440		5 000,00
		4700		2 000,00
		6050		500 000,00
			<b>2 800 000,00</b>	<b>3 300 000,00</b>

Załącznik Nr 13  
do uchwały Nr ....  
Rady Miejskiej w Dziwnowie  
z dnia .....

**Dochody i wydatki budżetu Gminy Dziwnów  
związane z realizacją ustawy Prawo ochrony środowiska  
w gminach w 2018 roku**

<b>Dział</b>	<b>Rozdział</b>	<b>§§</b>	<b>Dochody</b>	<b>Wydatki</b>
900	90019	0690	50 000,00	
900	90019	4210		50 000,00
			<b>50 000,00</b>	<b>50 000,00</b>

*P. Matolste*  
*- proszę o przesłanie radnym*  
*w wersji elektronicznej*

*Pj*  
**Projekt**

# **WIELOLETNIEJ PROGNOZY FINANSOWEJ**

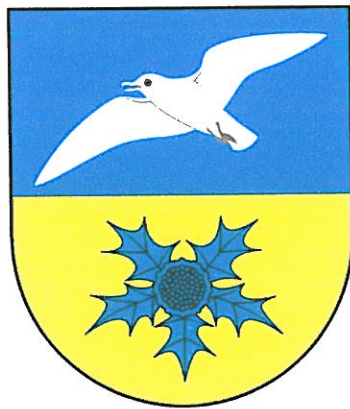

**Gmina  
Dziwnów  
2018 rok**



Projekt  
Uchwała Nr .....  
Rady Miejskiej w Dziwnowie  
z dnia ..... r.



**w sprawie zmiany wieloletniej prognozy finansowej Gminy Dziwnów  
na lata 2018- 2032.**

Na podstawie art. 230 ust. 6 oraz art. 226 ust. 1 pkt 7 ustawy z dnia 27 sierpnia 2009 r. o finansach publicznych (tj Dz. U. z 2013.885 z późn. zm.) Rada Miejska uchwala, co następuje:

§ 1. Ustala się zmianę wieloletniej prognozy finansowej Gminy Dziwnów na lata 2018-2032 zgodnie z załącznikiem Nr 1.

§ 2. Ustala się objaśnienia wartości przyjętych w wieloletniej prognozie finansowej, o której mowa w § 1 zgodnie z załącznikiem Nr 2.

§ 3. Ustala się planowane i realizowane przedsięwzięcia Gminy Dziwnów w latach 2018-2024 zgodnie z załącznikiem Nr 3.

§ 4. Upoważnia się Burmistrza Dziwnowa do zaciągania zobowiązań:

1) związanych z realizacją przedsięwzięć ujętych w załączniku nr 3 do niniejszej uchwały,

2) z tytułu umów, których realizacja w roku budżetowym i w latach następnych jest niezbędna do zapewnienia ciągłości działania jednostki i z których wynikające płatności wykraczają poza rok budżetowy,

§ 5. Upoważnia się Burmistrza Dziwnowa do przekazania uprawnień kierownikom jednostek organizacyjnych Gminy Dziwnów do zaciągania zobowiązań, o których mowa w § 4.

§ 3. . *(przy budżecie uchwalonym przed 1 stycznia 2018 roku)* Uchwała wchodzi w życie z dniem 1 stycznia 2018 roku.

§ 3. *(przy budżecie uchwalonym po 1 stycznia 2018 roku)* Uchwała wchodzi w życie z dniem podjęcia z mocą obowiązującą od dnia 1 stycznia 2018 roku.

# Wieloletnia Prognoza Finansowa 1)

Zal. Nr 1 do Uchwały RM Nr .....z dnia ..... r.

Wyszczególnienie	z tego:											w tym:		
	1	1.1						1.1.3			1.1.4		1.2	
		1.1.1	1.1.2	1.1.3	1.1.3.1	1.1.4	1.1.5	1.2	1.2.1	1.2.2				
		Docho <b>dy</b> bieżące x	docho <b>dy</b> z tytułu udziału we wpływach z podatku dochodowego od osób fizycznych	docho <b>dy</b> z tytułu udziału we wpływach z podatku dochodowego od osób prawnych	Podatki i opłaty 3)	z podatku od nieruchomości	z subwencji ogólnej	z tytułu dotacji i środków przeznaczonych na cele bieżące	Dochody majątkowe x	ze sprzedaży majątku x	z tytułu dotacji oraz środków przeznaczonych na inwestycje			
Lp	1	1.1	1.1.1	1.1.2	1.1.3	1.1.3.1	1.1.4	1.1.5	1.2	1.2.1	1.2.2			
2018	38 292 000,00	27 352 000,00	3 235 096,00	100 000,00	17 655 400,00	7 700 000,00	3 051 064,00	3 310 440,00	10 940 000,00	7 000 000,00	3 790 000,00			
2019	33 100 000,00	27 900 000,00	2 800 000,00	50 000,00	18 250 000,00	7 600 000,00	3 400 000,00	3 400 000,00	5 200 000,00	3 300 000,00	0,00			
2020	33 100 000,00	27 900 000,00	2 800 000,00	50 000,00	18 250 000,00	7 400 000,00	3 400 000,00	3 400 000,00	5 200 000,00	3 300 000,00	0,00			
2021	34 700 000,00	27 900 000,00	2 800 000,00	50 000,00	18 250 000,00	7 400 000,00	3 400 000,00	3 400 000,00	6 800 000,00	3 500 000,00	0,00			
2022	35 200 000,00	28 500 000,00	2 900 000,00	50 000,00	18 650 000,00	7 500 000,00	3 500 000,00	3 400 000,00	6 700 000,00	5 500 000,00	0,00			
2023	33 700 000,00	28 500 000,00	2 900 000,00	50 000,00	18 650 000,00	7 600 000,00	3 500 000,00	3 400 000,00	5 200 000,00	3 200 000,00	0,00			
2024	33 700 000,00	28 500 000,00	2 900 000,00	50 000,00	18 650 000,00	7 600 000,00	3 500 000,00	3 400 000,00	5 200 000,00	3 200 000,00	0,00			
2025	33 700 000,00	28 500 000,00	2 900 000,00	50 000,00	18 650 000,00	7 600 000,00	3 500 000,00	3 400 000,00	5 200 000,00	3 200 000,00	0,00			
2026	33 700 000,00	28 500 000,00	2 900 000,00	50 000,00	18 650 000,00	7 500 000,00	3 500 000,00	3 400 000,00	5 200 000,00	3 200 000,00	0,00			
2027	33 700 000,00	28 500 000,00	2 900 000,00	50 000,00	18 650 000,00	7 500 000,00	3 500 000,00	3 400 000,00	5 200 000,00	3 200 000,00	0,00			
2028	33 700 000,00	28 500 000,00	2 900 000,00	50 000,00	18 650 000,00	7 500 000,00	3 500 000,00	3 400 000,00	5 200 000,00	3 200 000,00	0,00			
2029	34 200 000,00	29 000 000,00	3 150 000,00	150 000,00	19 000 000,00	8 300 000,00	4 150 000,00	2 500 000,00	5 200 000,00	3 200 000,00	0,00			
2030	34 200 000,00	29 000 000,00	3 150 000,00	150 000,00	19 000 000,00	8 300 000,00	4 150 000,00	2 500 000,00	5 200 000,00	3 200 000,00	0,00			
2031	34 200 000,00	29 000 000,00	3 150 000,00	150 000,00	19 000 000,00	8 300 000,00	4 150 000,00	2 500 000,00	5 200 000,00	3 200 000,00	0,00			
2032	34 200 000,00	29 000 000,00	3 150 000,00	150 000,00	19 000 000,00	8 300 000,00	4 150 000,00	2 500 000,00	5 200 000,00	3 200 000,00	0,00			

2033	0,00	0,00	0,00	0,00	0,00	0,00	0,00	0,00	0,00	0,00	0,00	0,00
2034	0,00	0,00	0,00	0,00	0,00	0,00	0,00	0,00	0,00	0,00	0,00	0,00

1) Wzór może być stosowany także w układzie pionowym; w którym poszczególne pozycje są przedstawione w kolumnach, a lata w wierszach.

2) Zgodnie z art. 227 ustawy z dnia 27 sierpnia 2009 r. o finansach publicznych (Dz. U. z 2013 r. poz. 885 z póź. zm.) zwanej dalej „ustawą”, wieloletnia prognoza finansowa obejmuje okres roku budżetowego oraz co najmniej trzech kolejnych lat. W sytuacji dłuższego okresu prognozowania finansowego wzór stosuje się także dla lat wykraczających poza minimalny (4 letni) okres prognozy, wynikający z art. 227 ustawy.

3) W pozycji wykazuje się kwoty wszystkich podatków i opłat pobieranych przez jednostki samorządu terytorialnego, a nie tylko podatków i opłat lokalnych.

Wyszczególnienie	Wydatki ogółem x	z tego:										Wydatki majątkowe x
		2.1	2.1.1	2.1.1.1	2.1.2	2.1.3	2.1.3.1	w tym:		2.1.3.1.1	2.1.3.1.2	
								z tytułu poręczeń i gwarancji x	w tym: gwarancje i poręczenia podlegające wyłączeniu z limitu spłaty zobowiązań, o którym mowa w art. 243 ustawy x			
Lp	z	2.1	2.1.1	2.1.1.1	2.1.2	2.1.3	2.1.3.1	2.1.3.1.1	2.1.3.1.2	2.2		
2018	41 742 000,00	28 682 000,00	0,00	0,00	0,00	550 000,00	550 000,00	0,00	0,00	13 090 000,00		
2019	32 900 000,00	27 700 000,00	0,00	0,00	x	570 000,00	570 000,00	0,00	0,00	5 200 000,00		
2020	32 900 000,00	27 700 000,00	0,00	0,00	x	565 000,00	565 000,00	0,00	0,00	5 200 000,00		
2021	33 100 000,00	27 700 000,00	0,00	0,00	x	560 000,00	560 000,00	0,00	0,00	5 400 000,00		
2022	32 700 000,00	27 700 000,00	0,00	0,00	x	518 000,00	518 000,00	0,00	0,00	5 000 000,00		
2023	32 100 000,00	27 700 000,00	0,00	0,00	x	445 000,00	445 000,00	0,00	0,00	4 400 000,00		
2024	32 100 000,00	27 700 000,00	0,00	0,00	x	445 000,00	445 000,00	0,00	0,00	4 400 000,00		
2025	32 100 000,00	27 700 000,00	0,00	0,00	x	445 000,00	445 000,00	0,00	0,00	4 400 000,00		
2026	32 100 000,00	27 700 000,00	0,00	0,00	x	445 000,00	445 000,00	0,00	0,00	4 400 000,00		
2027	32 100 000,00	27 700 000,00	0,00	0,00	x	445 000,00	445 000,00	0,00	0,00	4 400 000,00		
2028	32 100 000,00	27 700 000,00	0,00	0,00	x	445 000,00	445 000,00	0,00	0,00	4 400 000,00		
2029	32 600 000,00	27 500 000,00	0,00	0,00	x	445 000,00	445 000,00	0,00	0,00	4 400 000,00		
2030	32 600 000,00	27 500 000,00	0,00	0,00	x	445 000,00	445 000,00	0,00	0,00	5 100 000,00		
2031	32 600 000,00	27 500 000,00	0,00	0,00	x	445 000,00	445 000,00	0,00	0,00	5 100 000,00		
2032	32 600 000,00	27 500 000,00	0,00	0,00	x	445 000,00	445 000,00	0,00	0,00	5 100 000,00		
2033	0,00	0,00	0,00	0,00	x	0,00	0,00	0,00	0,00	0,00		
2034	0,00	0,00	0,00	0,00	x	0,00	0,00	0,00	0,00	0,00		

4) W pozycji wykazuje się kwoty dla lat budżetowych 2013-2018.

Wyszczególnienie	Wynik budżetu x	Przychody budżetu x	z tego:						w tym:	
			4.1	4.1.1	4.2	4.2.1	4.3	4.3.1		4.4
	3	4	Nadwyżka budżetowa z lat ubiegłych x	na pokrycie deficytu budżetu x	Wolne środki, o których mowa w art. 217 ust.2 pkt 6 ustawy x	na pokrycie deficytu budżetu x	Kredyty, pożyczki, emisja papierów wartościowych x	na pokrycie deficytu budżetu x	Inne przychody niezwiązane z zaciągnięciem długu 5) x	na pokrycie deficytu budżetu x
2018	-3 450 000,00	3 650 000,00	0,00	0,00	3 650 000,00	3 450 000,00	0,00	0,00	0,00	0,00
2019	200 000,00	0,00	0,00	0,00	0,00	0,00	0,00	0,00	0,00	0,00
2020	200 000,00	0,00	0,00	0,00	0,00	0,00	0,00	0,00	0,00	0,00
2021	1 600 000,00	0,00	0,00	0,00	0,00	0,00	0,00	0,00	0,00	0,00
2022	2 500 000,00	0,00	0,00	0,00	0,00	0,00	0,00	0,00	0,00	0,00
2023	1 600 000,00	0,00	0,00	0,00	0,00	0,00	0,00	0,00	0,00	0,00
2024	1 600 000,00	0,00	0,00	0,00	0,00	0,00	0,00	0,00	0,00	0,00
2025	1 600 000,00	0,00	0,00	0,00	0,00	0,00	0,00	0,00	0,00	0,00
2026	1 600 000,00	0,00	0,00	0,00	0,00	0,00	0,00	0,00	0,00	0,00
2027	1 600 000,00	0,00	0,00	0,00	0,00	0,00	0,00	0,00	0,00	0,00
2028	1 600 000,00	0,00	0,00	0,00	0,00	0,00	0,00	0,00	0,00	0,00
2029	1 600 000,00	0,00	0,00	0,00	0,00	0,00	0,00	0,00	0,00	0,00
2030	1 600 000,00	0,00	0,00	0,00	0,00	0,00	0,00	0,00	0,00	0,00
2031	1 600 000,00	0,00	0,00	0,00	0,00	0,00	0,00	0,00	0,00	0,00
2032	1 600 000,00	0,00	0,00	0,00	0,00	0,00	0,00	0,00	0,00	0,00
2033	0,00	0,00	0,00	0,00	0,00	0,00	0,00	0,00	0,00	0,00
2034	0,00	0,00	0,00	0,00	0,00	0,00	0,00	0,00	0,00	0,00

5) W pozycji wykazuje się w szczególności kwoty przychodów z tytułu prywatyzacji majątku oraz spłaty pożyczek udzielonych ze środków jednostki

Lp	5	z tego:						6	7	8.1	8.2
		w tym:									
		5.1	5.1.1	z tego:		5.2	7				
Splaty rat kapitałowych kredytów i pożyczek oraz wykup papierów wartościowych x	łącznie kwota przypadających na dany rok kwot ustawowych wypłat zobowiązań, o którym mowa w art. 243 ustawy x	kwota przypadających na dany rok kwot ustawowych wyłączeń określonych w art. 243 ust. 3 ustawy x	kwota przypadających na dany rok kwot ustawowych wyłączeń określonych w art. 243 ust. 3a ustawy x	kwota przypadających na dany rok kwot ustawowych wyłączeń innych niż określone w art. 243 ustawy 6) x	Inne rozchody niezwiązane ze spłatą długu	Kwota zobowiązań wynikających z przejęcia przez jednostkę samorządu terytorialnego zobowiązań po likwidowanych i przekształcanych jednostkach zaliczanych do sektora finansów publicznych	Relacja zrównowazenia wydatków bieżących, o której mowa w art. 242 ustawy	Różnica między dochodami bieżącymi, skorygowanymi o środki 7), a wydatkami bieżącymi, pomniejszonymi o wydatki			
2018	200 000,00	0,00	0,00	0,00	0,00	0,00	20 500 000,00	0,00	-1 300 000,00	2 350 000,00	
2019	200 000,00	0,00	0,00	0,00	0,00	0,00	20 300 000,00	0,00	200 000,00	200 000,00	
2020	200 000,00	0,00	0,00	0,00	0,00	0,00	20 100 000,00	0,00	200 000,00	200 000,00	
2021	1 600 000,00	0,00	0,00	0,00	0,00	0,00	18 500 000,00	0,00	200 000,00	200 000,00	
2022	2 500 000,00	0,00	0,00	0,00	0,00	0,00	16 000 000,00	0,00	800 000,00	800 000,00	
2023	1 600 000,00	0,00	0,00	0,00	0,00	0,00	14 400 000,00	0,00	800 000,00	800 000,00	
2024	1 600 000,00	0,00	0,00	0,00	0,00	0,00	12 800 000,00	0,00	800 000,00	800 000,00	
2025	1 600 000,00	0,00	0,00	0,00	0,00	0,00	11 200 000,00	0,00	800 000,00	800 000,00	
2026	1 600 000,00	0,00	0,00	0,00	0,00	0,00	9 600 000,00	0,00	800 000,00	800 000,00	
2027	1 600 000,00	0,00	0,00	0,00	0,00	0,00	8 000 000,00	0,00	800 000,00	800 000,00	
2028	1 600 000,00	0,00	0,00	0,00	0,00	0,00	6 400 000,00	0,00	800 000,00	800 000,00	
2029	1 600 000,00	0,00	0,00	0,00	0,00	0,00	4 800 000,00	0,00	1 500 000,00	1 500 000,00	
2030	1 600 000,00	0,00	0,00	0,00	0,00	0,00	3 200 000,00	0,00	1 500 000,00	1 500 000,00	
2031	1 600 000,00	0,00	0,00	0,00	0,00	0,00	1 600 000,00	0,00	1 500 000,00	1 500 000,00	
2032	1 600 000,00	0,00	0,00	0,00	0,00	0,00	0,00	0,00	1 500 000,00	1 500 000,00	
2033	0,00	0,00	0,00	0,00	0,00	0,00	0,00	0,00	0,00	0,00	
2034	0,00	0,00	0,00	0,00	0,00	0,00	0,00	0,00	0,00	0,00	

6) W pozycji wykazuje się w szczególności wyłączenia wynikające z art. 36 ustawy z dnia 7 grudnia 2012 r. o zmianie niektórych ustaw w związku z restrycją ustawy budżetowej (Dz.U. poz. 1456 oraz z 2013 r. poz. 1199) oraz kwoty wykupu obligacji przychodowych.

7) Skorygowanie o środki określone w przepisach dotyczących w szczególności powiększenia o nadwyżkę budżetową z lat ubiegłych, zgodnie z art. 242 ustawy.

8) Pomniejszenie wydatków bieżących, zgodnie z art. 36 ust. 1 pkt 1 ustawy z dnia 7 grudnia 2012 r. o zmianie niektórych ustaw w związku z restrycją ustawy budżetowej, dotyczy lat 2013-2015.

Wskaźnik spłaty zobowiązań									
Wskaźnik planowanej łącznej kwoty spłaty zobowiązań, o której mowa w art. 243 ust. 1 ustawy, do dochodów, bez uwzględnienia zobowiązań związku współtworzonego przez jednostkę samorządu terytorialnego, po uwzględnieniu ustawowych wyłączeń przypadających na dany rok <sup>x</sup>	Wskaźnik planowanej łącznej kwoty spłaty zobowiązań, o której mowa w art. 243 ust. 1 ustawy, do dochodów, bez uwzględnienia zobowiązań związku współtworzonego przez jednostkę samorządu terytorialnego, po uwzględnieniu ustawowych wyłączeń przypadających na dany rok <sup>x</sup>	Kwota zobowiązań związku współtworzonego przez jednostkę samorządu terytorialnego przypadających do spłaty w danym roku budżetowym, podlegająca doliczeniu zgodnie z art. 244 ustawy <sup>x</sup>	Wskaźnik planowanej łącznej kwoty spłaty zobowiązań, o której mowa w art. 243 ust. 1 ustawy, do dochodów, po uwzględnieniu zobowiązań związku współtworzonego przez jednostkę samorządu terytorialnego, po uwzględnieniu ustawowych wyłączeń przypadających na dany rok <sup>x</sup>	Wskaźnik dochodów bieżących powiększonych o dochody ze sprzedaży majątku oraz pomniejszonych o wydatki bieżące, do dochodów budżetu, ustalony dla danego roku (wskaźnik jednoroczny) <sup>x</sup>	Dopuszczalny wskaźnik spłaty zobowiązań określony w art. 243 ustawy, po uwzględnieniu ustawowych wyłączeń	Dopuszczalny wskaźnik spłaty zobowiązań określony w art. 243 ustawy, po uwzględnieniu ustawowych wyłączeń	Informacja o spełnieniu wskaźnika spłaty zobowiązań określonego w art. 243 ustawy, po uwzględnieniu zobowiązań związku współtworzonego przez jednostkę samorządu terytorialnego oraz po uwzględnieniu ustawowych wyłączeń, obliczonego w oparciu o plan 3 kwartałów roku poprzedzającego rok budżetowy <sup>x</sup>	Informacja o spełnieniu wskaźnika spłaty zobowiązań określonego w art. 243 ustawy, po uwzględnieniu zobowiązań związku współtworzonego przez jednostkę samorządu terytorialnego oraz po uwzględnieniu ustawowych wyłączeń, obliczonego w oparciu o wykonanie roku poprzedzającego rok budżetowy <sup>x</sup>	Informacja o spełnieniu wskaźnika spłaty zobowiązań określonego w art. 243 ustawy, po uwzględnieniu zobowiązań związku współtworzonego przez jednostkę samorządu terytorialnego oraz po uwzględnieniu ustawowych wyłączeń, obliczonego w oparciu o wykonanie roku poprzedzającego rok budżetowy <sup>x</sup>
9.1	9.2	9.3	9.4	9.5	9.6	9.6.1	9.7	9.7.1	
2018	1,96%	0,00	1,96%	14,89%	19,84%	12,30%	TAK	TAK	TAK
2019	2,33%	0,00	2,33%	10,57%	21,04%	13,50%	TAK	TAK	TAK
2020	2,31%	0,00	2,31%	10,57%	16,03%	8,49%	TAK	TAK	TAK
2021	6,22%	0,00	6,22%	10,66%	12,01%	12,01%	TAK	TAK	TAK
2022	8,57%	0,00	8,57%	17,90%	10,60%	10,60%	TAK	TAK	TAK
2023	6,07%	0,00	6,07%	11,87%	13,04%	13,04%	TAK	TAK	TAK
2024	6,07%	0,00	6,07%	11,87%	13,48%	13,48%	TAK	TAK	TAK
2025	6,07%	0,00	6,07%	11,87%	13,88%	13,88%	TAK	TAK	TAK
2026	6,07%	0,00	6,07%	11,87%	11,87%	11,87%	TAK	TAK	TAK
2027	6,07%	0,00	6,07%	11,87%	11,87%	11,87%	TAK	TAK	TAK
2028	6,07%	0,00	6,07%	11,87%	11,87%	11,87%	TAK	TAK	TAK
2029	5,98%	0,00	5,98%	13,74%	11,87%	11,87%	TAK	TAK	TAK
2030	5,98%	0,00	5,98%	13,74%	12,49%	12,49%	TAK	TAK	TAK
2031	5,98%	0,00	5,98%	13,74%	13,12%	13,12%	TAK	TAK	TAK
2032	5,98%	0,00	5,98%	13,74%	13,74%	13,74%	TAK	TAK	TAK
2033	0,00%	0,00	0,00%	0,00%	13,74%	13,74%	TAK	TAK	TAK
2034	0,00%	0,00	0,00%	0,00%	9,16%	9,16%	TAK	TAK	TAK

Wyszczególnienie

9) W pozycji wykazuje się w szczególności wyłączenia wynikające z art. 36 ustawy z dnia 7 grudnia 2012 r. o zmianie niektórych ustaw w związku z realizacją ustawy budżetowej oraz wyłączenia związane z emisją obligacji przychodowych. Identyczne wyłączenia dotyczą pozycji 9 6 1.



Informacje uzupełniające o wybranych rodzajach wydatków budżetowych											
Wyszczególnienie	Przeznaczenie prognozowanej nadwyżki budżetowej 10)	w tym na:	Wydatki bieżące na wynagrodzenia i składki od nich naliczane	Wydatki związane z funkcjonowaniem organów jednostki samorządu terytorialnego 11)	Wydatki objęte limitem, o którym mowa w art. 226 ust. 3 pkt 4 ustawy	z tego:			Wydatki inwestycyjne kontynuowane 12)	Nowe wydatki inwestycyjne 13)	Wydatki majątkowe w formie dotacji
						10.1	11.1	11.2			
Lp	10	10.1	11.1	11.2	11.3	11.3.1	11.3.2	11.4	11.5	11.6	
2018	0,00	0,00	11 582 200,00	3 910 000,00	0,00	0,00	0,00	0,00	0,00	0,00	
2019	200 000,00	200 000,00	11 200 000,00	4 000 000,00	700 000,00	0,00	700 000,00	700 000,00	0,00	0,00	
2020	200 000,00	200 000,00	11 300 000,00	4 000 000,00	580 000,00	0,00	580 000,00	580 000,00	0,00	0,00	
2021	1 600 000,00	1 600 000,00	11 500 000,00	4 000 000,00	0,00	0,00	0,00	0,00	0,00	0,00	
2022	2 500 000,00	2 500 000,00	0,00	0,00	0,00	0,00	0,00	0,00	0,00	0,00	
2023	1 600 000,00	1 600 000,00	0,00	0,00	0,00	0,00	0,00	0,00	0,00	0,00	
2024	1 600 000,00	1 600 000,00	0,00	0,00	0,00	0,00	0,00	0,00	0,00	0,00	
2025	1 600 000,00	1 600 000,00	0,00	0,00	0,00	0,00	0,00	0,00	0,00	0,00	
2026	1 600 000,00	1 600 000,00	0,00	0,00	0,00	0,00	0,00	0,00	0,00	0,00	
2027	1 600 000,00	1 600 000,00	0,00	0,00	0,00	0,00	0,00	0,00	0,00	0,00	
2028	1 600 000,00	1 600 000,00	0,00	0,00	0,00	0,00	0,00	0,00	0,00	0,00	
2029	1 600 000,00	1 600 000,00	0,00	0,00	0,00	0,00	0,00	0,00	0,00	0,00	
2030	1 600 000,00	1 600 000,00	0,00	0,00	0,00	0,00	0,00	0,00	0,00	0,00	
2031	1 600 000,00	1 600 000,00	0,00	0,00	0,00	0,00	0,00	0,00	0,00	0,00	
2032	1 600 000,00	1 600 000,00	0,00	0,00	0,00	0,00	0,00	0,00	0,00	0,00	
2033	0,00	0,00	0,00	0,00	0,00	0,00	0,00	0,00	0,00	0,00	
2034	0,00	0,00	0,00	0,00	0,00	0,00	0,00	0,00	0,00	0,00	

- 10) Przeniesienie nadwyżki budżetowej, inne niż spłaty kredytów, pożyczek i wykup papierów wartościowych, wymaga określania w objaśnieniach do wieloletniej prognozy finansowej.
- 11) W pozycji wykazuje się kwoty wydatków w ramach zadań własnych klasyfikowanych w dziale 750- Administracja publiczna w rozdziałach właściwych dla organów i urzędów jednostki samorządu terytorialnego (rozdziały od 75017 do 75023).
- 12) W pozycji wykazuje się wartość inwestycji rozpoczętych w poprzednim roku budżetowym, którego dotyczy kolumna.
- 13) W pozycji wykazuje się wartość nowych inwestycji, które planuje się rozpocząć w roku, którego dotyczy kolumna.



Lp	12.4	12.4.1	12.4.2	12.5	12.5.1	12.6	12.6.1	12.7	12.7.1	w tym:	
										Wydanki majątkowe na realizację programu, projektu lub zadania	Wydanki majątkowe na realizację programu, projektu lub zadania
		Wydanki majątkowe na realizację projektu lub zadania finansowane z udziałem środków, o których mowa w art. 5 ust. 1 pkt 2 i 3 ustawy	Wydanki majątkowe na realizację programu, projektu lub zadania wynikające wyłącznie z zawartych umów z podmiotem dysponującym środkami, o których mowa w art. 5 ust. 1 pkt 2 ustawy	Wydanki na wkład krajowy w związku z umową na realizację programu, projektu lub zadania finansowanego z udziałem środków, o których mowa w art. 5 ust. 1 pkt 2 ustawy bez względu na stopień finansowania tymi środkami	W związku z już zawartą umową na realizację programu, projektu lub zadania	Wydanki na wkład krajowy w związku z umową na realizację programu, projektu lub zadania finansowanego w co najmniej 60% środkami, o których mowa w art. 5 ust. 1 pkt 2 ustawy (15)	W związku z już zawartą umową na realizację programu, projektu lub zadania	Przychody z tytułu kredytów, pożyczek, emisji papierów wartościowych powstające w związku z umową na realizację programu, projektu lub zadania finansowanego z udziałem środków, o których mowa w art. 5 ust. 1 pkt 2 ustawy bez względu na stopień finansowania tymi środkami		W związku z już zawartą umową na realizację programu, projektu lub zadania	
2018	6 930 000,00	0,00	0,00	3 840 000,00	0,00	0,00	0,00	0,00	0,00	0,00	
2019	700 000,00	700 000,00	0,00	0,00	0,00	0,00	0,00	0,00	0,00	0,00	
2020	580 000,00	580 000,00	0,00	0,00	0,00	0,00	0,00	0,00	0,00	0,00	
2021	0,00	0,00	0,00	0,00	0,00	0,00	0,00	0,00	0,00	0,00	
2022	0,00	0,00	0,00	0,00	0,00	0,00	0,00	0,00	0,00	0,00	
2023	0,00	0,00	0,00	0,00	0,00	0,00	0,00	0,00	0,00	0,00	
2024	0,00	0,00	0,00	0,00	0,00	0,00	0,00	0,00	0,00	0,00	
2025	0,00	0,00	0,00	0,00	0,00	0,00	0,00	0,00	0,00	0,00	
2026	0,00	0,00	0,00	0,00	0,00	0,00	0,00	0,00	0,00	0,00	
2027	0,00	0,00	0,00	0,00	0,00	0,00	0,00	0,00	0,00	0,00	
2028	0,00	0,00	0,00	0,00	0,00	0,00	0,00	0,00	0,00	0,00	
2029	0,00	0,00	0,00	0,00	0,00	0,00	0,00	0,00	0,00	0,00	
2030	0,00	0,00	0,00	0,00	0,00	0,00	0,00	0,00	0,00	0,00	
2031	0,00	0,00	0,00	0,00	0,00	0,00	0,00	0,00	0,00	0,00	
2032	0,00	0,00	0,00	0,00	0,00	0,00	0,00	0,00	0,00	0,00	
2033	0,00	0,00	0,00	0,00	0,00	0,00	0,00	0,00	0,00	0,00	
2034	0,00	0,00	0,00	0,00	0,00	0,00	0,00	0,00	0,00	0,00	

15) Przez program, projekt lub zadanie finansowane w co najmniej 60% środkami, o których mowa w art. 5 ust. 1 pkt 2 ustawy, należy rozumieć także taki program, projekt lub zadanie przynoszące dochód, dla których poziom finansowania ze środków, o których mowa w art. 5 ust. 1 pkt 2 ustawy, ustala się po odliczeniu zdyskontowanego dochodu obliczanego zgodnie z przepisami Unii Europejskiej dotyczącymi takiego programu, projektu lub zadania.

Wyszczególnienie	Kwoty dotyczące przejęcia i spłaty zobowiązań po samodzielnym zakładach opieki zdrowotnej oraz pokrycia ujemnego wyniku										
	Przychody z tytułu kredytów, pożyczek, emisji papierów wartościowych powstające w związku z zawartą po dniu 1 stycznia 2013 r. umową na realizację programu, projektu lub zadania finansowanego w co najmniej 60% środkami, o których mowa w art. 5 ust. 1 pkt 2 ustawy	w tym:	12.8	12.8.1	13.1	13.2	13.3	13.4	13.5	13.6	13.7
				Kwota zobowiązań wynikających z przejęcia przez jednostkę samorządu terytorialnego zobowiązań po likwidowanych i przekształconych zakładach opieki zdrowotnej	Dochody budżetowe z tytułu dotacji celowej z budżetu państwa, o której mowa w art. 196 ustawy z dnia 15 kwietnia 2011 r. o działalności leczniczej (Dz. U. z 2013 r. poz. 217, z późn. zm.)	Wysokość zobowiązań podlegających umorzeniu, o którym mowa w art. 190 ustawy o działalności leczniczej	Wydanki na spłatę przejętych zobowiązań samodzielnego publicznego zakładu opieki zdrowotnej przekształconego na zasadach określonych w przepisach o działalności leczniczej	Wydanki na spłatę przejętych zobowiązań samodzielnego publicznego zakładu opieki zdrowotnej	Wydanki na spłatę zobowiązań samodzielnego publicznego zakładu opieki zdrowotnej 2011 r. na podstawie przepisów o zakładach opieki zdrowotnej	Wydanki bieżące na pokrycie ujemnego wyniku finansowego samodzielnego publicznego zakładu opieki zdrowotnej	
Lp											
2018	0,00		12.8.1	0,00	0,00	0,00	0,00	0,00	0,00	0,00	0,00
2019	0,00			0,00	0,00	0,00	0,00	0,00	0,00	0,00	0,00
2020	0,00			0,00	0,00	0,00	0,00	0,00	0,00	0,00	0,00
2021	0,00			0,00	0,00	0,00	0,00	0,00	0,00	0,00	0,00
2022	0,00			0,00	0,00	0,00	0,00	0,00	0,00	0,00	0,00
2023	0,00			0,00	0,00	0,00	0,00	0,00	0,00	0,00	0,00
2024	0,00			0,00	0,00	0,00	0,00	0,00	0,00	0,00	0,00
2025	0,00			0,00	0,00	0,00	0,00	0,00	0,00	0,00	0,00
2026	0,00			0,00	0,00	0,00	0,00	0,00	0,00	0,00	0,00
2027	0,00			0,00	0,00	0,00	0,00	0,00	0,00	0,00	0,00
2028	0,00			0,00	0,00	0,00	0,00	0,00	0,00	0,00	0,00
2029	0,00			0,00	0,00	0,00	0,00	0,00	0,00	0,00	0,00
2030	0,00			0,00	0,00	0,00	0,00	0,00	0,00	0,00	0,00
2031	0,00			0,00	0,00	0,00	0,00	0,00	0,00	0,00	0,00
2032	0,00			0,00	0,00	0,00	0,00	0,00	0,00	0,00	0,00
2033	0,00			0,00	0,00	0,00	0,00	0,00	0,00	0,00	0,00
2034	0,00			0,00	0,00	0,00	0,00	0,00	0,00	0,00	0,00

Wyszczególnienie	Dane uzupełniające o dtugu i jego spłacie						
	14.1	14.2	14.3	14.3.1	14.3.2	14.3.3	14.4
Splaty rat kapitałowych oraz wykup papierów wartościowych, o których mowa w pkt 5.1., wynikające wyłącznie z tytułu zobowiązań już zaciągniętych x	Kwota długu, którego planowana spłata dokona się z wydatków budżetu x	Wydatki zmniejszające dług x	spłata zobowiązań wymagalnych z lat poprzednich, innych niż w poz. 14.3.3 x	związane z umowami zaliczanymi do tytułów dłużnych wliczanych do państwowego długu publicznego x	wypłaty z tytułu wymagalnych poręczeń i gwarancji x	Wynik operacji niekaszowych wpływających na kwotę długu ( m.in. umorzenia, różnice kursowe) x	
2018	200 000,00	0,00	0,00	0,00	0,00	0,00	0,00
2019	200 000,00	0,00	0,00	0,00	0,00	0,00	0,00
2020	200 000,00	0,00	0,00	0,00	0,00	0,00	0,00
2021	1 600 000,00	0,00	0,00	0,00	0,00	0,00	0,00
2022	2 500 000,00	0,00	0,00	0,00	0,00	0,00	0,00
2023	1 600 000,00	0,00	0,00	0,00	0,00	0,00	0,00
2024	1 600 000,00	0,00	0,00	0,00	0,00	0,00	0,00
2025	1 600 000,00	0,00	0,00	0,00	0,00	0,00	0,00
2026	1 600 000,00	0,00	0,00	0,00	0,00	0,00	0,00
2027	1 600 000,00	0,00	0,00	0,00	0,00	0,00	0,00
2028	1 600 000,00	0,00	0,00	0,00	0,00	0,00	0,00
2029	1 600 000,00	0,00	0,00	0,00	0,00	0,00	0,00
2030	1 600 000,00	0,00	0,00	0,00	0,00	0,00	0,00
2031	1 600 000,00	0,00	0,00	0,00	0,00	0,00	0,00
2032	1 600 000,00	0,00	0,00	0,00	0,00	0,00	0,00
2033	0,00	0,00	0,00	0,00	0,00	0,00	0,00
2034	0,00	0,00	0,00	0,00	0,00	0,00	0,00

\* Informacja o spełnieniu wskaźnika spłaty zobowiązań określonego w art. 243 ustawy po uwzględnieniu określonego w art. 243 ustawy po uwzględnieniu ustawowych wyliczeń zostanie wygenerowana przez aplikację wskazaną przez Ministra Finansów, o której mowa w § 4 ust. 1 rozporządzenia Ministra Finansów z dnia 10 stycznia 2013 r. w sprawie wieloletniej prognozy finansowej jednostki samorządu terytorialnego (Dz. U. z 2013 r. poz. 92). Automatycznie wyliczenia danych na podstawie wartości historycznych i prognozowanych przez jednostkę samorządu terytorialnego dotyczą w szczególności łaskie pozycji 9.6–9.6.1 i pozycji z sekcji 16.

\*\* Należy wskazać jedną z następujących podstaw prawnych: art. 240a ust. 8 / art. 240a ust. 4 / art. 240a ust. 8 / art. 240b ustawy określającej procedurę jaką objęta jest jednostka samorządu terytorialnego.

x - pozycje oznaczone symbolem „x” sporządza się na okres, na który zaciągnięto oraz planuje się zaciągnąć zobowiązania dłużne (prognoza kwoty długu). Okres ten nie podlega wyłączeniu w sytuacji planowania wydatków z tytułu niewymagalnych poręczeń i gwarancji. W przypadku planowania wydatków z tytułu niewymagalnych poręczeń i gwarancji, w wykazujących poza wspomniany okres, należy zamieścić w objaśnieniach do wieloletniej prognozy finansowej. W przypadku, gdy kwoty wydatków wynikające z limitów wydatków na przedsięwzięcia wykraczają poza okres prognozy kwoty długu to pozycje oznaczone symbolem „x” sporządza się do ostatniego roku, na który ustalono limit wydatków na realizację przedsięwzięć wieloletnich.

16) Pozycje sekcji 15 są wykazywane wyłącznie przez jednostki samorządu terytorialnego emitujące obligacje przychodowe.

17) Pozycje sekcji 16 wykazują wyłącznie jednostki objęte procedurą wynikającą z art. 240a lub art. 240b ustawy

## Wykaz przedsięwzięć do WPF

Zal. Nr 3 do Uchwały Rady Miejskiej Nr XXXIII/352/2017 z dnia 12.07.2017 r.

kwoty w zł

L.p.	Nazwa i cel	Jednostka odpowiedzialna lub koordynująca	Okres realizacji		Łączne nakłady finansowe	Limit 2018	Limit 2019	Limit 2020	Limit 2021	Limit 2022	Limit 2023	Limit 2024
			Od	Do								
1	Wydatki na przedsięwzięcia-ogółem (1.1+1.2+1.3)											
1.a	- wydatki bieżące											
1.b	- wydatki majątkowe											
1.1	Wydatki na programy, projekty lub zadania związane z programami realizowanymi z udziałem środków, o których mowa w art.5 ust.1 pkt 2 i 3 ustawy z dnia 27 sierpnia 2009 r. o finansach publicznych (Dz.U.Nr 157, poz.1240,z późn.zm.), z tego:											
1.1.1	- wydatki bieżące											
1.1.1.1	Plan gospodarki niskoemisyjnej	Urząd Miejski w Dziwnowie	2014	2017	0,00	0,00	0,00	0,00	0,00	0,00	0,00	0,00
1.1.2	- wydatki majątkowe											
1.1.2.1	Plan gospodarki niskoemisyjnej	Urząd Miejski w Dziwnowie	2016	2020	0,00	0,00	0,00	0,00	0,00	0,00	0,00	0,00
1.2	Wydatki na programy, projekty lub zadania związane z umowami partnerstwa publiczno-prywatnego, z tego:											
1.2.1	- wydatki bieżące											
1.2.2	- wydatki majątkowe											
1.3	Wydatki na programy, projekty lub zadania pozostałe (inne niż wymienione w pkt 1.1 i 1.2), z tego:											
1.3.1	- wydatki bieżące											
1.3.2	- wydatki majątkowe											



L.p.	Limit 2025	Limit zobowiązań
1	0,00	1 280 000,00
1.a	0,00	0,00
1.b	0,00	1 280 000,00
1.1	0,00	1 280 000,00
1.1.1	0,00	0,00
1.1.1.1	0,00	0,00
1.1.2	0,00	1 280 000,00
1.1.2.1	0,00	1 280 000,00
1.2	0,00	0,00
1.2.1	0,00	0,00
1.2.2	0,00	0,00
1.3	0,00	0,00
1.3.1	0,00	0,00
1.3.2	0,00	0,00

do uchwały Nr .....  
z dnia.....  
Rady Miejskiej  
w Dziwnowie

**Objaśnienia wartości przyjętych w wieloletniej prognozie finansowej  
Gminy DZIWNÓW  
na lata 2018 - 2032**

**1. Dotyczy dochodów roku 2018 (lat 2018 - 2032) wykazanych w poz. 1:**

Na 2018 rok zaplanowano dochody w ogólnej kwocie **38.292.000 zł**, w tym dochody bieżące w wysokości 27.352.000 zł oraz dochody majątkowe w wysokości 10.940.000 zł.

Kalkulacja dochodów bieżących na podstawie wykonania dochodów gminy za okres 9 miesięcy roku 2017, przewidywanego wykonania na koniec roku 2017 z uwzględnieniem uchwalonych stawek podatków lokalnych.

Lata 2018- 2021

Dochody bieżące

W roku 2018 nastąpił nieznaczny wzrost dochodów bieżących z uwagi na zawięszony udział w budżecie dotacji celowych (500+), wpływów z podatku PIT i CIT, wpływów z dzierzawy, opłaty miejscowej oraz wpływów z gospodarki odpadami. Niższe dochody przewidziano z wpływów podatku VAT . Na 2018 rok nie zostały podniesione stawki podatków i opłat lokalnych. Analizując lata 2018- 2032 należy stwierdzić, że struktura dochodów bieżących wg źródeł pochodzenia oraz ich wielkość jest w zasadzie stała. Założono nieznaczny wzrost w poszczególnych latach związany z inflacją.

Dochody majątkowe

Zaplanowane dochody majątkowe na 2018 r. w porównaniu z pierwotnym planem roku 2017 nieznacznie wzrosły, tj o kwotę 223.000 zł. Natomiast struktura dochodów majątkowych jest inna. Zmniejszono wpływy z tytułu sprzedaży gruntów oraz mieszkań o kwotę 3.617.000 zł, a do budżetu wprowadzono dotacje celowe na zadania inwestycyjne w ramach programów finansowanych z udziałem środków europejskich oraz z budżetu państwa w wysokości 3.790.000 zł. Wpływy z tytułu przekształcenia prawa użytkowania wieczystego zwiększono o 50.000 zł.

W latach 2019-2021 przyjęto wpływy ze sprzedaży i przekształcenia prawa użytkowania wieczystego. Wprowadzono również środki na dofinansowanie inwestycji ze źródeł pozabudżetowych.

## **2. Dotyczy wydatków roku 2018 (lat 2018 - 2021) wykazanych w poz. 2,:**

### **Wydatki bieżące:**

Zaplanowano wydatki bieżące na 2018 rok w wysokości **28.652.000 zł**.

W ogólnej kwocie wydatków bieżących wynagrodzenia wraz z pochodnymi wszystkich jednostek budżetowych podległych gminie wynoszą 11.582.200 zł, co stanowi 40,42 %. Wydatki związane z funkcjonowaniem organów gminy (Rada Miejska, Urząd Miejski) wynoszą 3.910.000 zł, tj. 13,64 %. Pozostała kwota w wysokości 13.159.800 zł (45,92 %) zabezpiecza wydatki związane z zadaniami ustawowymi gminy.

W latach 2019-2032 założono oszczędności w wydatkach bieżących, ponieważ bez wypracowania wolnych środków nie będzie spełniony warunek art. 242 ust. 1 ustawy o finansach publicznych, który mówi, że organ stanowiący j.s.t. nie może uchwalić budżetu, w którym planowane wydatki bieżące są wyższe niż planowane dochody bieżące powiększone o nadwyżkę budżetową z lat ubiegłych i wolne środki.

W latach 2018– 2032 różnica między dochodami bieżącymi, a wydatkami bieżącymi pokrywa spłatę długu.

### **Wydatki majątkowe:**

W 2018 roku zaplanowano wydatki majątkowe w wysokości **13.090.000 zł**, których źródłem pokrycia są wpływy ze sprzedaży, przekształcenia prawa użytkowania wieczystego, dotacji ze środków UE i budżetu państwa oraz wolnych środków z lat ubiegłych .

W latach 2019-2032 przyjęto wydatki majątkowe w ramach planowanych dochodów majątkowych ze sprzedaży i przekształcenia prawa użytkowania wieczystego oraz dotacji.

## **3. Dotyczy wyniku (ów) budżetu roku 2017 (lat 2019-2032) wykazanych w poz. 3:**

W roku 2018 planuje się deficyt budżetu w wysokości 3.450.000 zł, który pokryty zostanie wolnymi środkami. W pozostałych latach planuje się nadwyżki budżetu.

## **4. Dotyczy przeznaczenia nadwyżki budżetu w latach 2018-2032 wykazanych w poz. 3:**

Nadwyżka w latach 2018-2032 przeznaczona jest na spłatę kredytu.

## **5. Dotyczy niedoboru budżetowego w roku 2018 wykazanego w poz. 3:**

Wykazany niedobór w wysokości 3.450.000 zł zostanie pokryty z wolnych środków z lat ubiegłych.

**6. Dotyczy przychodów roku 2018 :**

W roku 2018 planuje się przychody w wysokości 3.650.000 zł z tytułu wolnych środków z lat ubiegłych.

**7. Dotyczy rozchodów roku 2018 (lat 2019- 2032) wykazanych w poz. 5:**

Rozchody planowane w latach 2018-2032 to spłata rat kapitałowych zaciągniętych kredytów do roku 2022, a od roku 2023 do 2032 spłata obligacji;

**8. Dotyczy długu publicznego na koniec roku 2018 (lata 2019 - 2021) wykazanych w poz. 6:**

Wykazany dług publiczny w latach 2018-2032 obejmuje zobowiązania z tytułu zaciągnięcia kredytów i emisji obligacji.

Rok 2018 – kwota długu 20.500.000 zł – wskaźnik spłaty zobowiązań - 1,96 %  
Rok 2019 – kwota długu 20.300.000 zł – wskaźnik spłaty zobowiązań - 2,33 %,  
Rok 2020 – kwota długu 20.100.000 zł – wskaźnik spłaty zobowiązań - 2,31 %  
Rok 2021 – kwota długu 18.500.000 zł - wskaźnik spłaty zobowiązań - 6,22 %

Dopuszczalny wskaźnik spłaty długu w latach 2018-2021 wynosi odpowiednio: 12,30 %, 13,50 %, 8,49 %, 12,01 %

Należy również zaznaczyć, że w latach 2018-2032 wszystkie wskaźniki zostają zachowane zgodnie z ustawą o finansach publicznych.